Pe meridianele globului

Manifestare dedicată României

MOSCOVA 12 (Agerpres)

La muzeul de stat de artă al R.S.S. Cazahe din Alma-Ata a avut loc vernisajul expoziției de artă plastică contemporană românească, dedicată împlinirii a 65 de ani de la făurirea Partidului Comunist Român.

Expoziția oferă o imagine de ansamblu asupra artei actuale românești, cuprinzînd lucrări de pictură, grafică, sculptură și tapiserie.

În alocuțiunile rostite cu acest prilej, au fost evocate relațiile tradiționale de prietenie și colaborare dintre partidele, țările și popoarele noastre, în cadrul cărora un loc important îl ocupă schimburile în domeniile culturii și artei.

Instituirea stării de urgență în R.S.A.

PRETORIA 12 (Agerpres)

În încercarea de a stăvili valul de demonstrații populare împotriva politicii sale de apartheid, regimul rasist minoritar de la Pretoria a decretat, în noaptea de miercuri spre joi, starea de urgență pe întreg teritoriul național, pe termen nelimitat. Demonstrațiile de stradă, alte acțiuni cu caracter democratic au fost interzise cu desăvîrșire, fiind considerate delicte penale, ce atrag pentru participanți pedepse cu închisoarea de pînă la 10 ani și amenzi de peste 20 000 de ranzi (aproximativ 8 000 de dolari).

★

NAȚIUNILE UNITE 12 (Agerpres)

Grupul țărilor africane membre ale Organizației Națiunilor Unite a cerut convocarea Consiliului de Securitate al O.N.U. în vederea examinării situației din Republica Sud-Africană, după instituirea stării de urgență și valul de arestări operate de autoritățile rasiste.

Anul Internațional al Păcii

TOKIO 12 (Agerpres)

„În numele celor 370 000 victime ale bombardamentelor atomice asupra orașelor Hiroshima și Nagasaki, cerem încetarea experiențelor cu arma nucleară și lichidarea acestor arme de distrugere în masă", a declarat la un miting care a avut loc în orașul Atami, prefectura Suzuoka, președintele Consiliului victimelor bombardamentelor atomice, din această prefectură, Hizo Sugyiama. Mitingul a fost organizat cu prilejul sosirii în acest oraș a marșului păcii, care urmează să ajungă la Hiroshima la 6 august, ziua comemorării a 41 de ani de la bombardamentul atomic asupra celor două orașe nipone.

LONDRA 12 (Agerpres)

La Londra, în fața clădirii Parlamentului, a avut loc un miting al reprezentanților opiniei publice, organizat de Adunarea britanică a păcii și de alte organizații democratice. Vorbitorii, relevă agenția T.A.S.S., au evidențiat necesitatea activizării luptei pentru pace și dezarmare, în primul rînd pentru dezarmarea nucleară.

FLASH

■ **WASHINGTON**

Deficitul balanței comerciale a S.U.A. în primul trimestru al anului în curs s-a cifrat la 36,59 miliarde dolari, s-a anunțat oficial la Washington. Dacă în schimburile comerciale cu țările vest-europene și Canada deficitul a scăzut, într-o anumită măsură, înregistrînd, totuși, 6,6 miliarde și, respectiv, 5 miliarde dolari, pe relația Japonia acesta a crescut, în perioada de referință, cu 900 milioane dolari, ridicîndu-se la 13,3 miliarde dolari — arată ultimele statistici difuzate de Ministerul american al Comerțului.

■ **DAKAR**

În capitala Senegalului, s-au deschis lucrările celei de-a 19-a sesiuni a Consiliului financiar și administrativ din Africa (A.C.M.S.). Reprezentantul țării-gazdă, Mamoudou Toure, ministrul economiei și finanțelor, a declarat că datoria externă a Africii de 170 miliarde dolari a creat o situație dramatică și reprezintă o considerabilă ipotecă pe economiile continentului.

■ **BOGOTA**

La Bogota, a avut loc plenara C.C. al P.C. din Columbia consacrată analizei rezultatelor recentelor alegeri prezidențiale, parlamentare și municipale, relatează agenția TASS. În cadrul plenarei, s-a subliniat că forțele de stînga au obținut succese importante, partidului comunist revenindu-i, pentru prima oară în istorie, 14 locuri în Parlament. A crescut numărul reprezentanților partidului și în organele locale ale puterii.

■ **LIMA**

Balanța comercială a Perului s-a încheiat, în primul trimestru al anului, cu un sold favorabil de aproximativ 137 milioane dolari — relatează agenția de presă Andina. Pentru menținerea acestei tendințe, guvernul peruan a adoptat măsuri speciale de promovare a exporturilor, în mod deosebit a celor netradiționale.

Protecționismul, amenințare gravă privind stabilitatea economică mondială

WASHINGTON 12 (Agerpres)

Secretarul de stat al S.U.A., George Shultz, a declarat că adoptarea de măsuri protecționiste tot mai numeroase în Statele Unite amenință stabilitatea economică mondială, întrucît partenerii comerciali ai S.U.A. sînt tentați să recurgă la represalii, informează agențiile Associated Press și Reuter. Vorbind în fața membrilor Clubului economic din New York, Shultz a subliniat să protecționismul — concretizat în creșterea prețurilor și reducerea pe piață a volumului bunurilor de larg consum, constituie un precedent periculos pentru politica externă a Statelor Unite. Secretarul de stat s-a referit, concret, la proiectul de lege adoptat, în acest domeniu, luna trecută, în Camera Reprezentanților și care urmează să fie supus aprobării Senatului.

Din presa străină

AGENȚIA FRANCE PRESSE *Raportul Comisiei de anchetă în legătură cu accidentul navetei „Challenger"*

Explozia navetei „Challenger" și moartea celor șapte cosmonauți de la bordul ei, la 28 ianuarie, s-au datorat unor defecțiuni mecanice și unor grave erori administrative, relevă raportul remis președintelui Ronald Reagan.

Distrugerea navetei a fost provocată de topirea racordurilor de etanșeizare de la racheta ajutătoare din dreapta navetei. Principalele concluzii ale documentului, redactat de fostul secretar de stat William Rogers și 12 specialiști, au fost publicate de presa americană începînd de săptămîna trecută, în urma indiscrețiilor membrilor comisiei.

Defectarea racordurilor de etanșeizare ale rachetei ajutătoare a antrenat o scurgere de gaze incandescente, care au făcut să explodeze imensul rezervor suplimentar și naveta spațială, la circa 73 de secunde după lansarea de la Cape Canaveral. Aceste rachete ajutătoare ar fi trebuit să fie complet modificate, potrivit recomandărilor inginerilor de la Consiliul Național pentru Cercetări, apoi, testate în condiții cît mai apropiate de realitate (respectiv în poziție verticală), înaintea unei noi lansări, apreciază comisia. Potrivit specialiștilor, aceste testări vor necesita instalații complexe și costisitoare, ceea ce face improbabilă o reluare a zborurilor în iulie 1987, cum dorește NASA. Unii experți menționează primăvara anului 1988.

Membrii comisiei sînt foarte critici la adresa firmei care a fabricat aceste rachete ajutătoare — compania „Morton Thiokol" —, dar și la adresa NASA, care, după cum se afirmă, „nu a reacționat în mod corespunzător la avertismentele în legătură cu posibilitatea unei defectări a acestor racorduri".

Comisia se pronunță pentru participarea unor astronauți — dacă este posibil chiar a comandantului navetei spațiale — și a inginerilor la deciziile privind lansarea navetei.

Campionatul mondial de fotbal

CIUDAD DE MEXICO 12 (Agerpres)

■ Pentru Michael Laudrup, principalele favorite ale „El Mundialului" mexican sînt selecționatele U.R.S.S. și Argentinei. „Deși sper, nu cred că formația Danemarcei va ajunge pînă în finală, deoarece echipele amintite sînt mult mai rapide" — a declarat cu modestie talentatul jucător danez.

■ Datorită încetinirii și opririi imaginilor la comandă, magnetoscopul și-a dovedit utilitatea și la campionatul mondial de fotbal. O vizionare la acest aparat a meciului dintre echipele Spaniei și Braziliei i-a demonstrat arbitrului australian Christopher Brambridge că mult discutatul gol înscris de spaniolul Michel a fost perfect valabil și trebuia acordat.

■ Echipa Danemarcei afectată încă din primele zile ale campionatului de stadia „Turista" (ce se manifestă prin tulburări gastrice) a primit din țară 4 kg de medicamente. Dar, deoarece vama aeroportului din Queretaro a fost închisă la sfîrșitul săptămînii trecute, jucătorii danezi au trebuit să aștepte trei zile pentru a intra în posesia prețiosului colet.

■ Pe stadionul „Universitario" din Monterrey, în cadrul grupei F a Campionatului mondial de fotbal din Mexic, formația Angliei a învins cu scorul de 3—0 (3—0) echipa Poloniei, prin golurile înscrise de Lineker (min. 8, 14 și 36).

Victoria fotbaliștilor englezi a fost obținută la capătul unui joc excelent, mai ales în prima repriză, cînd Lineker a realizat un „hat-trick", punîndu-și în valoare promptitudinea în fața porții adverse.

■ În celălalt meci al grupei F disputat miercuri, reprezentativa Marocului a obținut o spectaculoasă victorie în fața selecționatei Portugaliei, cu scorul de 3—1 (2—0), prin golurile marcate de Khairi (min. 18 și 27) și Krimau (min. 62). Pentru Portugalia a redus scorul Diamantino (min. 80).

Clasamentul final al grupei F este următorul: 1. Maroc — 4 puncte; 2. Anglia — 3 puncte (golaveraj 3—1); 3. Polonia — 3 puncte (golaveraj 1—3); 4. Portugalia — 2 puncte.

În optimile de finală s-au calificat formațiile Marocului, Angliei și Poloniei, Portugalia fiind eliminată.

■ Comentînd ultimele meciuri ale grupei B a campionatului mondial de fotbal din Mexic, corespondentul agenției France Presse arată, printre altele: „Mexicul s-a impus cu mare dificultate în fața unei formații a Irakului cuprinzînd multe rezerve, obținînd în cele din urmă victoria, la limită, cu 1—0, ceea ce le-a adus primul loc în grupă și dreptul de a evolua în optimile de finală pe stadionul „Azteca" din Ciudad de Mexico. Dacă partida din capitală a fost de o calitate mediocră, la Toluca formațiile Belgiei și Paraguayului au realizat un joc spectaculos, cu faze rapide și răsturnări de scor. Belgienii au condus de două ori, dar au fost egalați de fiecare dată de o formație tehnică, avînd jucători cu certe calități. Scorul de 2—2, echitabil, a adus ambelor formații calificarea în optimile de finală".

■ Aseară, în grupa D, **Brazilia — Irlanda de Nord: 3—0; Spania — Algeria: 3—0.**

PUNCTE CARDINALE

ÎNCEPÎND *din luna august, Columbia va începe operațiuni de forare în apele teritoriale din Atlantic și Pacific, sperînd ca studiile de prospectare întreprinse pînă în prezent să confirme din nou existența unor importante zăcăminte de petrol — a anunțat președintele companiei naționale Ecopetrol. În caz afirmativ, vor fi semnate o serie de contracte cu întreprinderi specializate în exploatări submarine și, începînd din 1987, vor începe lucrările de construire a unor platforme flotante.*

LA MOSCOVA *s-a deschis al VIII-lea Concurs internațional de muzică „P. I. Ceaikovski" care reunește la fiecare patru ani pe scenele sălilor de concerte din capitala U.R.S.S. pianiști, violoniști, violonceliști și soliști vocali din numeroase țări. În acest an, la concurs participă 400 de muzicieni din 46 de țări. În cadrul concertului inaugural, care a avut loc în sala mare a Conservatorului din Moscova, și-au dat concursul violonistul Maksim Vengherov, de 11 ani, violonistul Vadim Repins, de 14 ani, și pianistul Evgheni Kisin, de 14 ani, relatează agenția TASS.*

LA PALATUL *Fontainebleau din apropierea Parisului, a fost inaugurat un nou muzeu dedicat lui Napoleon. Acesta conține arme și alte obiecte amintind luptele purtate de Bonaparte, documente politice și diverse obiecte care i-au aparținut. Între exponate se află arme rare, porțelanuri de Sevres și chinezești, mobilier de epocă, daruri primite de Napoleon, picturi și sculpturi. Sînt expuse, de asemenea, uniforme militare, portrete ale unor membri ai familiei lui Napoleon și obiecte din colecțiile sale personale.*

În Franța, există și alte muzee dedicate lui Napoleon, între care cele de la Malmaison și Compiegne, dar se estimează că Fontainebleau deține în prezent cea mai mare colecție de acest gen.

LA UNIVERSITATEA *din Sao Paulo a avut loc o ceremonie în cadrul căreia a fost remisă reprezentanților tribului de indieni Kraos un obiect sacru: securea denumită „Kyire". Ea a figurat, timp de 40 de ani, ca obiect de muzeu la São Paulo. După cum informează oficialitățile braziliene, în curînd, în satele indienilor Kraos, situate în zona Goias, va avea loc o ceremonie de remitere a obiectului. Ceea ce se remarcă este faptul că, în momentul de față, indienii Kraos sînt pe cale de dispariție.*

mica publicitate

FELICITĂRI

Cu ocazia aniversării zilei de naștere, Marius, fiu, Valentin, soț, urează dragei lor Maria Botoșăneanu multă fericire și un călduros „La mulți ani!" (6949)

La împlinirea frumoasei vîrste de 90 de ani, fiul, nora, nepoții și strănepoții urează dragei lor Natalia Ioniță, din Dancu — Holboca, un călduros „La mulți ani!"

Colectivul Grădiniței 16 cu orar prelungit urează tovarășei Maria Andrei, cu ocazia pensionării, multă sănătate și la mulți ani. (7116)

DECESE

FAMILIA îndurerată anunță încetarea din viață a celui ce a fost GHEORGHE CĂRUNTU, 74 de ani, învățător pensionar (din Golăești). Înmormîntarea simbătă, 14 iunie, ora 14, la cimitirul Sf. Treime — Păcurari, în capela căruia este depus corpul neînsuflețit. (7084)

DR. Constanța Dragomir, împreună cu Paula, Rudi și Dore, copii, anunță, cu profundă durere, moartea fulgerătoare a dragului lor col. (r) EMIL DRAGOMIR. Corpul neînsuflețit este depus la capela cimitirului Eternitatea. Înmormîntarea, simbătă, 14 iunie 1986, ora 13. (7073)

SOFIA, soție, Amelia, fiică, Cornelia, Mihai și Cristian, fii, Silvia, noră, și Cristian, nepot, anunță cu durere decesul scumpului lor DUMITRU RUȘ, fost contabil principal la I.I.S.Z. Pașcani. Înmormîntarea, simbătă, 14 iunie 1986, ora 13, la cimitirul din orașul Pașcani. (6331)

FAMILIA Deica anunță, cu durere, încetarea din viață a scumpei sale FLORICA-ELENA FOCA, fostă profesoară la Conservator și actriță de prestigiu a Teatrului Național din Iași. Înmormîntarea, simbătă, 14 iunie 1986, ora 12, la cimitirul Eternitatea. (7103)

VIRGINICA, soție, Angelica și Mihaela, copii, părinții și rudele apropiate anunță moartea fulgerătoare, într-un tragic accident, a celui ce a fost un bun soț și tată GHEORGHE COJOCEA, 43 de ani. Cortegiul funebru va pleca simbătă, 14 iunie, ora 12, din șoseaua Păcurari nr. 12, bl. G 2, spre cimitirul Sf. Treime. O lacrimă pentru sufletul lui bun! (7117)

Redacția și administrația: strada Vasile Alecsandri nr. 8. Redactor-șef, telefon 45105; administrația și publicitatea, telefon 34070, interior 248; serviciul tehnic de noapte, telefon 30776. Tipar: Întreprinderea poligrafică, str. 7 Noiembrie nr. 49, telefon 37060

B.C.U. CENTRALĂ UNIVERSITARĂ „M. EMINESCU" IAȘI

Proletari din toate țările, uniți-vă!

Flacăra Iașului

Organ al Comitetului județean Iași al P.C.R. și al Consiliului popular județean

Anul XLII — Nr. 12 338 | Sîmbătă, 14 iunie 1986 | 4 pagini — 50 bani

Atelierul de creație prototipuri de la I.P.L. Iași, condus de maistrul Emil Gentimir, își depășește planul de producție lună de lună cu circa 20 de procente. În fotografie, un aspect de muncă în care regăsim numele cîtorva sculptori, cum sînt: Constantin Aghiorghiesei, Vasile Chirilă și Ștefan Corbu, care lucrează la pregătirea unor noi tipuri de mobilier pentru tîrgurile internaționale

Vizita de lucru a tovarășului Nicolae Ceaușescu, împreună cu tovarășa Elena Ceaușescu, în județul Brașov

Tovarășul Nicolae Ceaușescu, secretar general al Partidului Comunist Român, președintele Republicii Socialiste România, împreună cu tovarășa Elena Ceaușescu, a început, vineri, 13 iunie, o vizită de lucru în județul Brașov.

La vizită participă tovarășii Constantin Dăscălescu și Silviu Curticeanu.

Vizita se înscrie ca un nou și semnificativ moment al dialogului permanent, nemijlocit, pe care tovarășul Nicolae Ceaușescu îl poartă cu creatorii de bunuri materiale și spirituale în toate marile probleme ce privesc dezvoltarea generală a țării, munca, viața și bunăstarea întregului popor.

Întîlnirile de lucru pe care secretarul general al partidului le are, în cadrul acestei vizite, cu muncitori și lucrători ai ogoarelor, cu specialiști, cu reprezentanții organelor locale de partid și de stat prilejuiesc o analiză cuprinzătoare, aprofundată a activității depuse, a rezultatelor obținute în primul semestru al anului, stabilirea, pe baza concluziilor desprinse, a căilor și modalităților concrete prin care județul Brașov își poate îndeplini, în condiții tot mai bune, importantele sarcini ce-i revin în 1986, în întregul cincinal și în perspectivă, aducîndu-și astfel o contribuție, pe măsura posibilităților, a puternicului său potențial material și uman, la ridicarea patriei pe trepte tot mai înalte de progres și civilizație, la înfăptuirea hotărîrilor Congresului al XIII-lea al partidului, a mărețului program de edificare a societății socialiste și comuniste pe pămîntul României.

Mîndri de noua înfățișare a județului lor, a întregii țări, și profund recunoscători pentru viața trăită astăzi în demnitate și bunăstare, brașovenii au făcut tovarășului Nicolae Ceaușescu, tovarășei Elena Ceaușescu o primire deosebit de entuziastă.

La intrarea în municipiul reședință de județ, unde a avut loc primirea oficială, era așternut, în calea iubiților oaspeți, un imens covor floral.

În aplauzele, uralele și ovațiile celor prezenți, tovarășului Nicolae Ceaușescu și tovarășei Elena Ceaușescu le-au fost exprimate cele mai alese sentimente și calde cuvinte de bun sosit din partea comuniștilor, a tuturor locuitorilor județului, de către primul secretar al Comitetului județean Brașov al P.C.R., Ion Radu.

În cinstea sosirii secretarului general al partidului, președintele Republicii, tovarășul Nicolae Ceaușescu, a fost aliniată o gardă alcătuită din ostași ai forțelor armate, din membri ai gărzilor patriotice și ai detașamentelor de pregătire a tineretului pentru apărarea patriei, care a prezentat onorul.

Pionieri și șoimi ai patriei, băieți și fete, au oferit buchete de flori.

Erau prezenți mii de locuitori ai municipiului și județului Brașov, care au întîmpinat pe tovarășul Nicolae Ceaușescu, pe tovarășa Elena Ceaușescu cu nemărginită bucurie, cu manifestări vibrante de stimă și prețuire.

Atmosfera entuziastă de la sosire s-a regăsit apoi pe întregul traseu.

Mașina deschisă în care se aflau tovarășul Nicolae Ceaușescu și tovarășa Elena Ceaușescu a străbătut marile artere ale municipiului, înveșmîntat de sărbătoare. Zeci de mii de locuitori de cele mai diferite vîrste au ieșit în întîmpinare pentru a saluta din inimă prezența conducătorului partidului și statului. Ei purtau portretul tovarășului Nicolae Ceaușescu și al tovarășei Elena Ceaușescu, stegulețe tricolore și roșii, eșarfe, pancarte pe care erau înscrise urări la adresa patriei și a partidului, a secretarului său general.

La sosirea în **Întreprinderea „Rulmentul"**, prima unitate industrială din programul vizitei, tovarășul Nicolae Ceaușescu, tovarășa Elena Ceaușescu au fost întîmpinați, cu deosebit respect, de Marin Nedelcu, ministrul industriei construcțiilor de mașini, de reprezentanți ai conducerii centralei industriale de specialitate și ai întreprinderii.

În fața unor machete și grafice, înalții oaspeți sînt informați că unitatea și-a sporit continuu capacitatea de producție, realizînd în prezent o gamă foarte largă de rulmenți — circa 1 200 tipodimensiuni și variante constructive. Sînt evidențiate, în același timp, succesele obținute în sporirea producției, inclusiv a celei destinate exportului, în creșterea productivității muncii, îmbunătățirea calității rulmenților, în acțiunea de organizare și modernizare a proceselor de fabricație.

Secretarului general al partidului i se raportează că întregul colectiv de muncitori, tehnicieni și ingineri de la „Rulmentul" este mobilizat acum în realizarea în cele mai bune condiții a producției pe anul în curs, subliniindu-se că rezultatele obținute pe primele cinci luni ale anului asigură îndeplinirea și chiar depășirea principalilor indicatori tehnico-economici.

Se vizitează secția de rulmenți speciali de înaltă precizie și fiabilitate, rulmenți care pînă acum se importau. Sînt prezentate informații privind îndeplinirea indicațiilor primite din partea secretarului general al partidului, cu prilejul ultimei vizite în unitate, pentru modernizarea secției și dotarea ei cu linii automate și semiautomate de înaltă productivitate.

Pe parcursul vizitei, conducătorului partidului și statului îi sînt prezentate o serie de linii automate de fabricație, tehnologii noi, moderne, generalizate ca urmare a preocupării colectivului de specialiști din întreprindere pentru creșterea permanentă a producției și productivității muncii. Rulmenții fabricați la Brașov sînt exportați în prezent în peste 20 de țări de pe toate con-

(continuare în pag. a 4-a)

Astăzi, la posturile de radio și televiziune

Astăzi, în jurul orei 10,30, posturile de radio și televiziune vor transmite în direct adunarea populară prilejuită de vizita de lucru a tovarășului Nicolae Ceaușescu, secretar general al Partidului Comunist Român, președintele Republicii Socialiste România, în județul Brașov.

Măsuri mai ferme pentru reducerea imobilizărilor de mijloace circulante

Interviu cu tovarășa OLTIȚA IONESCU, directorul sucursalei județene a Băncii Naționale

— La Plenara C.C. al P.C.R. din 1—2 aprilie a.c., organelor financiar-bancare le-au fost trasate sarcini de o deosebită importanță pentru perfecționarea, în continuare, a mecanismului economico-financiar, pentru accelerarea vitezei de rotație a fondurilor circulante, ca indicator care exprimă, într-o mare măsură, nivelul eficienței economice din întreprinderi. Pentru început, vă rugăm să faceți o privire de ansamblu asupra imobilizărilor de asemenea fonduri în economia județului.

— O recentă analiză pe această temă a evidențiat, într-adevăr, importante imobilizări de fonduri circulante. La sfîrșitul trimestrului I a.c., de exemplu, se aflau în unitățile economice stocuri supranormative sau inutile mari (în valoare de circa 1,5 miliarde de lei) de materii prime, materiale, producție neterminată, produse finite și altele, cu o tendință de creștere față de finele anului 1985. Numai stocurile supranormative de materii prime și materiale însumau peste 330 milioane de lei, iar stocul supranormativ de produse finite era de circa 660 milioane de lei.

— La nivelul căror unități ieșene se înregistrează asemenea imobilizări?

— Nesatisfăcător se utilizează fondurile circulante (înregistrîndu-se o viteză scăzută de rotație) la Combinatul de utilaj greu, Întreprinderea integrată de țesături tip in — Pașcani, „Victoria", I.A.I., Întreprinderea de confecții, I.P.L., „Țesătura", „Tehnoton" etc. La C.U.G., de exemplu, se constată imobilizări mari de fonduri, îndeosebi din cauza fabricării și aprovizionării peste necesar a unor utilaje de turnare, fabricării de produse fără desfacere asigurată, nerespectării termenelor contractuale de fabricare și de livrare a unor produse ș.a.m.d.

— De ce s-a ajuns la această situație? Organele bancare nu trebuiau să intervină ferm?

— Pentru abateri în utilizarea fondurilor circulante, organele bancare au dispus, în repetate rînduri, blocarea parțială a drepturilor bănești ale unor persoane cu funcții de conducere. Cu toate acestea, nu s-a acționat la nivelul cerințelor pentru readucerea în circuitul economic a stocurilor supranormative și nu s-au instaurat relații corespunzătoare între compartimentele funcționale ale C.U.G., de pildă. Mai mult, controlul efectuat în legătură cu elaborarea bugetului de veni-

IOAN ȘCHIOPU

(continuare în pag. a 2-a)

Noul sistem de irigații de la Țigănași — Perieni trebuie terminat cît mai repede

● A fost intensificată activitatea la toate obiectivele nefinalizate ● Muncitori din întreprinderile ieșene și cooperatori, în ajutorul lucrătorilor de la I.E.E.L.I.F. ● Sînt necesare eforturi conjugate pentru realizarea rețelei de alimentare cu energie electrică

A plouat bine și în zona Țigănași — Perieni — Probota unde se amenajează un sistem de irigații pe 3 400 de hectare. Cei 60 de litri de apă căzuți pe metru pătrat reprezintă mai mult decît o normă bună de udare. Chiar și în aceste condiții, constructorii care participă la executarea noului sistem, însuflețiți de orientările și indicațiile date de tovarășul **NICOLAE CEAUȘESCU**, conducătorul partidului și statului nostru, la înaltul forum al țărănimii, de a se impulsiona lucrările de îmbunătățiri funciare, mențin și în prezent un ritm de muncă intens pentru a preda noul sistem chiar în cursul acestei luni. Ing. **Al. Pralea**, șef de brigadă la I.E.E.L.I.F., ne-a declarat că, la mai toate punctele de lucru, colectivele de muncitori au intrat cu operațiunile în faza finală de execuție. Noul sistem se înscrie pe linia noutăților în materie de irigații, cu rețeaua de conducte îngropate, astfel că nu se risipește nici o palmă de teren. Lucrătorii de la I.E.E.L.I.F., din rîndurile cărora s-au detașat prin hărnicie și calitatea muncii **Veronel Vrabie, Gh. Livădaru, V. Belici, Gh. Croitoru, Mihai Stafie, V. Șaramet, N. Cobzac**, în frunte cu ing. **D. Răileanu**, au îngropat pînă acum 86 de km de conducte din 90 de km prevăzuți. Constructorii erau în așteptarea tuburilor necesare pentru a finaliza rețeaua pe ultimii 4 km. Peste tot în zonă, unde a fost îngropată conducta, șanțurile au fost astupate, iar terenul lucrat. La nivelarea terenului au participat și cooperatorii cu forțe însemnate.

Ca să se poată iriga, este nevoie de apă. Apa va fi luată din rîul Jijia și trimisă în rețea de stația principală de alimentare. Datorită măsurilor luate de Comandamentul județean pentru îmbunătățirile funciare, sub directa conducere a Comitetului județean de partid, lucrările la acest important obiectiv au fost simțitor inten-

GH. STEJARU

(continuare în pag. a 3-a)

Carnet

Lecția

Am văzut următorul caz: nemulțumit că cineva parcase neglijent autoturismul, ocupînd, practic, două locuri, cineva a oprit mașina în dreptul celeilalte, blocînd-o, cu gîndul ca, la venirea proprietarului acesteia, să-i atragă atenția asupra importanței gospodăririi spațiului din parcaje, oricum neîndestulător. Așa s-a și întîmplat, numai că cel în cauză, în loc să înțeleagă „lecția", a ripostat cum nu trebuia, ba a scos o hîrtie ca să noteze numărul mașinii celui care-i atrăsese atenția, ca să-l... „aranjeze" apoi (gest care vorbește de la sine despre slaba sa educație cetățenească).

Un fapt mărunt, poate. Dar unul dintre multele posibile vizavi de realități ale unui oraș de talia Iașului, de moduri de a se comporta ale unora dintre concitadinii noștri. E limpede că arhitecții ne-au cam uitat în ceea ce privește parcările: dar cîți dintre noi înțeleg că spațiul existent trebuie gospodărit la maximum? Priviți în orice loc din oraș și veți vedea cum unii trag mașinile la întîmplare, le încuie cu grijă și

CONST. PĂLĂDUȚĂ

(continuare în pag. a 2-a)

Viața culturală, viața culturală

Se impune diversificarea și permanentizarea activității

La I.P.M.P.

Dacă ar fi ca programele brigăzilor artistice să poată deveni ceea ce în muzica ușoară se desemnează drept șlagăre, cu siguranță că majoritatea programelor realizate de formația de acest fel de la I.P.M.P. ar îndeplini toate condițiile. Textele incisive, caracterizate prin ancorarea în realitate, umor, o permanentă înnoire și adecvare (ultimul dintre ele, „M.R.R.-ul e de bază", a fost special conceput și materializat într-un timp record pentru a completa într-un mod plăcut un schimb de experiență pe tema recuperării și refolosirii materialelor) sînt susținute de o muzică modernă și antrenantă și prezentate într-o manieră convingătoare, de către interpreți dotați și bine pregătiți. Participarea acestei brigăzi la spectacole și concursuri este răsplătită, de fiecare dată, pe bună dreptate, cu aplauze și distincții. Dar întrebarea (care ar putea deveni subiect chiar pentru... brigadă) dacă activitatea culturală într-o întreprindere de talia I.P.M.P. (cu un colectiv de oameni bine pregătiți profesional, cu un grad de conștiință ridicat, demonstrat de rezultatele din producție și de respectarea disciplinei) poate obține un calificativ bun numai datorită rezultatelor brigăzii nu poate primi, desigur, un răspuns afirmativ. Cauzele (analizate de către noi împreună cu unii dintre factorii de răspundere) sînt lipsa unor manifestări permanente, cu caracter de masă, o anume automulțumire și inerție. Spectacolele sînt organizate ocazional, iar diferența valorică dintre brigadă și ceilalți participanți (recitatori, interpreți de muzică folk și populară) este evidentă, subliniind un alt neajuns: canalizarea tuturor eforturilor spre obținerea performanței într-un singur gen. Nu există, apoi, spații anume destinate activităților culturale nici în întreprindere (a fost unul, dar s-a transformat în... bufet de incintă !), nici (deocamdată, am fost asigurați) la cele două cămine. Nu se manifestă, în fine, nici suficientă receptivitate din partea oamenilor muncii cînd sînt solicitați să participe (efectiv sau numai ca spectatori) la manifestări de gen: recent, s-a inițiat un concurs de preselecție la care nu s-a prezentat nimeni ! Ceea ce denotă că nu au fost încă găsite cele mai bune metode de stimulare a acestei receptivități.

Îmbucurător este totuși faptul că nu numai cauzele sînt cunoscute, ci și soluțiile, precum și constatarea că există planuri pentru revigorarea, permanentizarea și diversificarea activităților, dorința și hotărîrea de materializare a acestor proiecte. Găsirea și aplicarea celor mai eficiente metode de atragere a cît mai multor oameni la actul de cultură, la devenirea lor drept creatori și interpreți în generosul cadru oferit de „Cîntarea României", abordarea echilibrată și armonioasă a genurilor și desfășurarea de activități cu frecvență sporită la toate locurile de muncă vor concura, fără îndoială, la obținerea unor rezultate pe măsura cerințelor și a posibilităților. Cum numai cu o floare (brigada), oricît ar fi ea de frumoasă, nu se face primăvară (activitate culturală), vom reveni la I.P.M.P. pentru a consemna un necesar și așteptat reviriment.

CĂLIN DOBRE

Premiul ziarului „Flacăra Iașului" la Festivalul „V. Alecsandri":

RADU FELECAN

Veghe

Paznic de liniști
din înaltul gînd,
la marginea stelelor
acestui dacic pămînt ;
între pleoapele zilei
puternic aplecat asupra
luminii fecundului bob
în brazdele palmei
perpetuu căzînd...
Paznic popor, de veghe
neclintit, la marginile
acestui românesc pămînt !

„Salonul ieșean al cărții"

Între 15 și 30 iunie se va desfășura a 14-a ediție a „Salonului ieșean al cărții", organizat de Centrul de librării Iași, Inspectoratul școlar județean și Comitetul județean U.T.C., ediție consacrată Anului Internațional al Păcii și purtînd titulatura „Cartea — fereastră spre pace". Va avea loc un complex program de acțiuni cultural-educative pe care le vom anunța și consemna pe parcurs. Mîine, la ora 9, în Parcul de cultură Copou, se va deschide Salonul. După prezentarea temei „Opera tovarășului Nicolae Ceaușescu — o carte a păcii", va fi vernisată o expoziție de carte și disc cu vînzare și va fi susținut, de către poeți ieșeni, un recital de poezie sub genericul „La teiul poeziei românești".

Vernisaj

La Palatul Culturii, a avut loc, ieri, vernisajul expoziției „Paul Postelnicu — precursor al cibernetici", urmat de o dezbatere privind „Acuarela în creația plastică românească contemporană", la care au participat ing. Eugenia Ursescu, prof. Stelian Juncu și dr. Anca Untu-Dumitrescu. Manifestarea s-a încheiat cu un recital de muzică susținut de soprana Adriana Mesteș și pianista Adriana Bera.

Spectacol

TG. FRUMOS (de la subredacția ziarului „Flacăra Iașului")

În cadrul acțiunilor dedicate Anului Internațional al Păcii, elevii de la Liceul industrial din Tîrgu Frumos au prezentat un spectacol care a cuprins: montajul muzical-literar „Pace lumii, viața copiilor planetei", precum și un recital de muzică ușoară. La reușita acțiunii și-au adus contribuția prof. Dionisie Stern și elevii Claudia Pascaru, Mariana Cură, Maricica Irimia, Mariana Dorneanu, Iulia Pincovschi, Elena Cojocaru și Elena Jitaru.

Dumitru Păpușoiu

Recitaluri pianistice

Clasa de pian a profesoarei Iulia Dinu, de la Școala populară de artă Iași, organizează, în perioada 15—22 iunie, la Muzeul „M. Kogălniceanu", recitaluri de pian, incluzînd lucrări ale genului din creația românească și universală. Își vor da concursul elevii: Lucia Cristina Albu, Smaranda Balașiu, Răzvan Boroda, Doina Chifor, Andrei Dimitriu, Ioana Dimitriu, Irina Mihăilescu, Luminița Șorodoc, Domnița Ilinca Țăranu, Nunuța Zbranca ș.a.

Expoziție retrospectivă

Astăzi, la ora 18, la Biblioteca județeană „Gh. Asachi" din Iași, va fi vernisată expoziția retrospectivă Petre Paul Dimitriu, elev al lui Octav Băncilă. Despre viața și opera pictorului, despre tablourile din expoziție vor vorbi criticii de artă Aurel Leon și Radu Negru.

Audiție muzicală

Clubul „Prietenii muzicii" organizează, astăzi, la ora 17, în sala de muzică a Bibliotecii „Gh. Asachi", o nouă audiție muzicală. Din program: W. A. Mozart — „Mica serenadă", F. Chopin — Concertul nr. 2 pentru pian și orchestră, P. I. Ceaikovski — selecțiuni din baletul „Lacul lebedelor". Prezintă prof. Carmen Danicov.

Marcela Negoiescu: Copilul ca personaj plastic

PRIN EXPOZIȚII

Așa cum purtăm în noi nostalgia primordialului mitic și de aceea cultivăm o literatură inspirată din elementele timpului de taină, transferate în balade și legende, tot așa ne farmecă într-un mod deosebit tot ce e legat de copilărie, plăcîndu-ne a fi implicați în problemele vîrstei de aur. Această întoarcere spre starea de grație infantilă, cînd realul se supune fanteziei și visul e suveran, e, de fapt, cultivarea încercării celor mici de a-și exprima impresiile despre viața la porțile căreia bat, impresii în care ne căutăm copilăria.

Marcela Negoiescu, mamă și profesoară, deci sensibilizată la seducțiile celor care ne privesc nu de jos în sus, ci din înaltul lăstunilor care învață zborul, ne propune o ipostază inedită a acestei lumi a aspirațiilor doar mijite. Să recunoaștem că și-a pus talentul în slujba unei cauze dificile și — ca și cum aceasta n-ar fi destul — a preferat cea mai pretențioasă tehnică de exprimare: pastelul. Cum însă avem în față un caracter de o dîrzenie mobilizatoare, o energie disimulată în feminitate aparent fragilă, cred că era firesc ca Marcela Negoiescu să riște aventura, propunîndu-ne la Galeriile „Flacăra Iașului" un album al ipostazelor infantile. Precizez **ipostaze** și nu **portrete**, pentru că pictorița n-a urmărit surprinderea trăsăturilor somatice ci, investigînd psihologia copiilor, a selectat din comportarea lor acele scene în care ei sînt cu atît mai actori, cu cît nu intenționează așa ceva. Așadar, nu vom găsi roz-bombonul gracil al copiilor — păpuși, așa cum îi vede familia, și nici duioșia care ne face să alunecăm peste fondul sufletesc, ci o lume care, totuși, uite că are probleme, expoziția amintindu-ne o constatare a lui Tonitza („Scrieri despre artă"): „Am cunoscut copii în straie scumpe, hrăniți cu îmbelșugare și rafinament, încurajați de permanente atenții și dezmierdări, copii perfect sănătoși, în sufletul cărora, prematur maturizat, încep să se ivească întrebări și nedumeriri complicate"... Către această magmă fierbinte sondează Marcela Negoiescu, reușind să îmbrace adevărul în ținută artistică seducătoare, deși deloc veselă, deloc festivistă.

„Față cu măr"

Remarc în treacăt că, de la Călin Alupi, nu am avut pe simeze pastel mai bine deservit de talent și meșteșug, deși Marcela Negoiescu „mînuiește" virtuțile uleiului în maniera pe care francezii o numesc lisse (adică neted). Tehnica sa e acordată însă temei, ea conferind întregului un aer de romantism propriu copilăriei și ceva din parfumul litografiilor de finețe din saloane de epocă, ca și cum artista ne-ar preveni: cu porțelanul se umblă delicat. În pofida impresiei de neînlăturat că au fost selectate poze cît mai fotogenice, expoziția e solid susținută de spontaneitatea notației grafice și de emoția comunicării, datorită căreia culoarea vibrează ca un vers tandru șoptit persoanei iubite. Astfel, personajele din acest album caracteriologic se desprind din cadre și descind în viață, cu farmecul pe care numai copilăria îl poate dărui.

AUREL LEON

Măsuri mai ferme

(urmare din pag. 1)

turi și cheltuieli pe 1986 a scos în evidență și faptul că nu s-a acționat nici pe linia prevenirii cazurilor de imobilizare a fondurilor. Verificîndu-se modul de fundamentare a necesarului de aprovizionat, în raport cu stocurile existente, normele de consum și producția planificată, s-a stabilit că la un număr de 3 materiale s-au prevăzut aprovizionări peste necesar, în valoare totală de aproape 55 milioane de lei. Ca urmare, organele de control au luat măsuri de rectificare a necesarului de aprovizionat.

— Imobilizările de fonduri circulante, mai ales stocurile supranormative de materii prime și materiale, afectează buna aprovizionare. Care sînt căile de înlăturare a acestui fenomen ?

— În baza prevederilor Decretului 119/1986, în fiecare întreprindere s-au elaborat grafice de lichidare a imobilizărilor în termen de două luni și s-a instituit un sistem organizat de urmărire a stadiului aplicării acestuia. Stocurile disponibile vor fi dirijate la unitățile care au absolută nevoie pentru buna desfășurare a activității. De asemenea, se acționează cu insistență pentru prevenirea creării de noi stocuri supranormative, prin exercitarea controlului financiar-preventiv, a celorlalte forme de control financiar.

— Ce nereguli au fost depistate în această direcție ?

— În domeniul organizării acestor forme de control s-au constatat abateri de la prevederile în vigoare. Astfel, deciziile de organizare a controlului financiar-preventiv, emise la nivelul unităților, nu corespund în ceea ce privește operațiunile supuse controlului și obiectivele ce trebuie urmărite. Nu toți contabilii șefi urmăresc menținerea permanentă în actualitate a deciziilor de organizare a controlului în raport cu modificările ce intervin în structura de personal. Două exemple: Întreprinderea „Victoria", unde un număr de patru persoane cu atribuții de control, nominalizate prin decizie, nu mai erau încadrate în muncă la această unitate; la „Textila", șeful compartimentului aprovizionare-desfacere era plecat din unitate încă din 1984, dar figura în decizie ca avînd sarcini de control în acest domeniu ș.a.

— Reducerea volumului de credite acordate întreprinderilor este o altă măsură de diminuare a imobilizărilor, de întărire a autoconducerii și autogestiunii. Ce ne puteți spune în această privință ?

— Într-adevăr, începînd cu trimestrul II a.c., s-a trecut la reducerea substanțială a volumului de credite acordate întreprinderilor, în scopul stimulării gospodăririi fondurilor proprii, prevenirii formării de noi imobilizări. Măsura se dovedește eficientă. Se observă deja o reducere a imobilizărilor de fonduri.

Lecția

(urmare din pag. 1)

pleacă nepăsători, și veți ști ce educație cetățenească au. Priviți la cei care aruncă gunoiul menajer lîngă container; la cei care traversează pe unde nu trebuie; la cei care murdăresc sau zgîrie pereții holurilor la blocuri; la cel care vorbesc tare în sălile de cinematograf; la...

„Nu scrie nicăieri în lege cum trebuie să parchez !", a declarat, insolent, cel din întîmplarea de la începutul acestor rînduri. Nu, legile nu se ocupă de multe asemenea lucruri mărunte. Ele țin de educația fiecăruia, și într-un oraș educația aceasta trebuie mereu îmbogățită. De la a intra într-un magazin pe ușa din dreapta pînă la a-ți parca autoturismul în așa fel încît să nu-i jenezi pe cei din jur sînt lucruri simple, care se învață „din mers". Iar cine nu le știe, sau le ignoră, are nevoie de lecții pe care noi, opinia publică, trebuie să le dăm. Cu orice preț.

Meseria de mecanic — șansa unei depline afirmări

Eficiență sporită în orientarea școlară și profesională

Anul școlar în care ne aflăm, cu o însemnătate deosebită în istoria școlii românești, în care au fost stabilite cu claritate direcțiile prioritare de acțiune din domeniul învățămîntului și pregătirii forței de muncă de către documentele Congresului științei și învățămîntului, se desfășoară, pe ultima-i etapă, într-o atmosferă creatoare de lucru, generată de hotărîrea fermă de a transpune în viață indicațiile de mare valoare teoretică și practică ale tovarășului Nicolae Ceaușescu. Printre eforturile depuse pentru valorificarea superioară a condițiilor create învățămîntului în țara noastră se înscrie și activitatea de orientare școlară și profesională, cu atît mai mult, cu cît, în Programul privind asigurarea forței de muncă în perioada 1986—1990, învățămîntul „se va afirma tot mai mult ca principal factor de pregătire și perfecționare a forței de muncă". Școala ieșeană, în care sînt cuprinși 236 000 de elevi și aproape 10 000 de cadre didactice, este plenar angajată în realizarea acestor obiective, înțelegînd — în primul rînd — că este de neconceput o economie cu un nivel înalt de dezvoltare fără un învățămînt modern, și — în al doilea rînd — că economia județului, în plină dezvoltare și de o mare diversitate, cere ridicarea procesului instructiv-educativ la cote superioare, în deplină concordanță cu cerințele producției materiale. În activitatea de orientare școlară și profesională, integrată procesului instructiv-educativ, am pornit de la analiza particularităților județului nostru și anume : populație școlară numeroasă, rețea de învățămînt bogată, dar dispersată spre extreme la nivelul învățămîntului liceal etc.

În intenția de a prezenta cît mai succint numai cîteva secvențe din sistemul activității noastre de orientare școlară și profesională, vom insista mai ales pe modalitățile de realizare a planului de școlarizare, care rămîne indicatorul eficienței sociale a acestei activități. În scopul aprecierii cît mai obiective a măsurii în care întregul corp profesoral este antrenat în activitatea de orientare școlară și profesională, se realizează sondarea periodică a opțiunilor elevilor la toate cele trei nivele de școlarizare, atît în eșantioane reprezentative, cît și la întreaga populație școlară. Pe baza concluziilor, se stabilesc direcțiile de acțiune pentru Inspectoratul școlar în colaborare cu Laboratorul de orientare școlară și profesională, urmărindu-se în primul rînd o echilibrare a solicitării față de „ofertă", pe profile, avîndu-se în vedere cifrele conținute în proiectul planului de școlarizare. Eficacitatea orientării este decisiv influențată de studierea atentă a personalității elevului, a potențialului lui intelectual, a intereselor și aspirațiilor sale, de informarea și orientarea sa spre alegerea școlii și profesiunii. Un loc aparte în munca noastră îl ocupă activitatea cu părinții, care cuprinde atît acțiuni directe de anvergură, desfășurate în primul rînd prin intermediul cadrelor didactice, cît și acțiuni organizate la sediul Laboratorului de orientare școlară și profesională. Ne exprimăm convingerea că și paginile puse la dispoziția noastră de ziarul „Flacăra Iașului" se înscriu pe linia activității continue și sistematice a tuturor factorilor educaționali, vizînd o corectă orientare școlară și profesională.

Prof. DOMNICA MURGOCI
inspector general
al Inspectoratului școlar
județean Iași

Omniprezența unei meserii

Într-o industrie modernă, cu un accentuat grad de mecanizare, profesiunea de mecanic, cu multiplele ei specializări, devine o necesitate de a cărei împlinire învățămîntul ține seama, pregătind prin majoritatea liceelor industriale și școlilor profesionale elevi pentru acest profil. Mai mult, și licee de matematică-fizică au clase cu profil de mecanică.

În județul Iași, Liceul industrial nr. 8, pregătind mecanici pentru C.U.G., Liceul industrial nr. 1, Liceul industrial Fg. Frumos, Liceul industrial cu profil de hidrotehnică („G. Ibrăileanu"), Liceul agricol de la Holboca (ce pregătește mecanici agricoli și de îmbunătățiri funciare), liceele industriale de chimie, Liceul industrial nr. 4 de transporturi, Liceul metalurgic, Liceul „Nicolina", Liceul „Al. I. Cuza" (ce pregătește mecanici pentru I.M.A.M.U.S.), Liceul „D. Cantemir" (care pregătește mecanici pentru I.P.A.) sînt cîteva dintre posibilitățile de orientare a atenției și interesului elevilor în direcția unor meserii necesare în contextul actualei etape de dezvoltare economică a județului. Adăugînd posibilitatea unei ulterioare calificări, tînărul are, de pe acum, perspectiva clară a realizării în profesie.

Pagină publicitară realizată în colaborare cu Inspectoratul școlar județean

Foto : L. STRATULAT

În moderne laboratoare, elevii din liceele ieșene se pregătesc pentru muncă și viață

Vizita în întreprinderi — mijloc de informare exactă

Bine organizate și valorificate, vizitele în întreprinderi se constituie într-un eficient mijloc de informare a elevilor și educare a intereselor lor profesionale. Pregătirea prealabilă presupune : colaborarea diriginte-profesorii clasei — ingineri-maiștri ; stabilirea tematicii vizitei ; comunicarea acesteia către elevi ; stabilirea obiectivelor de vizitat (în ordinea pocesului tehnologic) ; desemnarea ghiziilor, stabilirea orarului vizitei ; stabilirea modului de prelucrare și valorificare a materialului adunat.

Vizitele de informare alcătuiesc o categorie aparte. Ele se organizează cu grupuri mici de elevi, care au nevoie de informații suplimentare în vederea definitivării opțiunilor.

Ghid pentru elevii vizitatori

Elevi ! Observați totul cu atenție, puneți întrebări și notați tot ceea ce este mai important în legătură cu :

— profilul întreprinderii și specificul producției;

— materiile prime folosite ;

— profesiunile întîlnite în întreprindere ;

— principalele operații efectuate de muncitori ;

— fluxul tehnologic general și modul de organizare a muncii în secții ;

— condițiile de muncă pentru profesiunile principale ;

— modul de calificare și căile de policalificare a muncitorilor, tehnicienilor, inginerilor;

— calitățile cerute pentru practicarea unor meserii (însușiri fizice și psihice) ;

— veniturile realizate, recompensele materiale și stimulentele morale ;

— orarul de lucru ;

— posibilitățile de promovare.

Micromonografii profesionale

MECANIC DE MAȘINI ȘI UTILAJE

Mecanicul de mașini și utilaje efectuează lucrări de întreținere și reparații pentru a readuce în stare de funcționare mașini și utilaje. Activitatea sa se desfășoară în ateliere speciale de întreținere, dotate cu aparate de sudură, piese de schimb și toată gama de instrumente și aparate utilizate în acest scop.

MECANIC DE ÎMBUNĂTĂȚIRI FUNCIARE

Mecanicul de îmbunătățiri funciare execută lucrările proiectate de operatorul cadastru funciar, realizînd îndiguiri, consolidări, de teren și asanări.

AGRONOM-MECANIZATOR

Agronomul-mecanizator îndeplinește activități tehnice și organizatorice în cultura plantelor de cîmp, folosind mașini și utilaje pentru prelucrarea solului, pentru chimizarea agriculturii, utilaje pentru cereale păioase (semănători, combine, prese de balotat paie, selectoare, vînturătoare) ; utilaje pentru cultura porumbului (semănători, instalații de erbicidare, combine autopropulsate, batoze).

MECANIC AGRICOL

Mecanicul agricol conduce, întreține și repară mașinile agricole. În unele cazuri, mecanicul agricol efectuează lucrări de transport ; de asemenea, sînt mecanici specializați în activități de reparații ale mașinilor agricole.

În atelierul mecanic de prelucrare prin așchiere al Liceului industrial nr. 3, elevii își însușesc temeinic cunoștințele practice

Ne-ați întrebat, vă răspundem

— Cînd se fac înscrierile la licee ?

— Înscrierile se fac în următoarele perioade : 21—27 iunie, pentru clasa a IX-a ; 1—8 iulie, pentru clasa a XI-a ; 1—8 iulie, pentru școala profesională.

— În ce perioadă se susțin probele de aptitudini la unele licee ?

— Probele de aptitudini se susțin în perioada 23—28 iunie.

— Dacă cineva nu reușește la probele de aptitudini, la un liceu cu specific, se poate înscrie la alt liceu ?

— Da, întrucît în perioada 28—30 iunie se poate depune fișa de înscriere la orice alt liceu.

— Voi absolvi clasa a X-a la profilul mecanică și aș dori să mă înscriu în treapta a II-a la Liceul economic nr. 1. Se poate ?

— Sigur că da. Cu precizarea că, în perioada 2—7 iulie, va trebui să susții, la acest liceu, probe de diferență la : proba practică, organizarea și planificarea activității unităților economice, contabilitate și mecanizarea lucrărilor de evidență și calcul, merceologie și tehnica vînzării mărfurilor (sau agricultură și zootehnie pentru elevii școlarizați pentru agricultură).

— În ce zile se susțin examenele de admitere în clasa a XI-a ?

— În zilele de 9—11—13 iulie (în funcție de graficul M.E.I.) și constau din probe scrise la două obiecte de profil.

— Terminînd clasa a X-a, doresc să urmez o școală profesională de mecanici agricoli. Unde mă pot înscrie și în ce constă examenul ?

— Școala profesională de mecanici agricoli funcționează la Liceul agricol Holboca. Examenul de admitere constă din teză la fizică (din manualul de clasa a IX-a, capitolele : Principiile mecanicii newtoniene, Mișcarea punctului material sub acțiunea unor tipuri de forțe).

— Am terminat clasa a X-a în anul 1984 și am împlinit deja 19 ani. Mă mai pot înscrie la școala profesională, pentru meseria laminorist-trefilator ?

— Desigur. Instrucțiunile din acest an precizează că, pentru meseriile de miner, sondor-foraj, furnalist, oțelar, laminorist-trefilator, metalurgist neferoase, mecanic agricol, marinar-pescar, limita maximă de vîrstă este de 25 de ani, iar pentru meseria de pădurar — de 27 de ani.

— După absolvirea clasei a X-a în 1982, am întrerupt școala, apoi m-am căsătorit și am doi copii. Sînt casnică. Aș dori să continui liceul la seral ; dacă nu sînt angajată în muncă, o pot face ?

— Conform Legii nr. 257 1976, articolul 4, punctul C, femeile care-și îngrijesc copiii sau desfășoară activitate casnică în gospodăria proprie sînt considerate încadrate într-o muncă utilă. Vă puteți, deci, înscrie la cursuri serale, anexînd la dosarul de înscriere copii legalizate după certificatele de naștere ale copiilor.

— La încheierea școlii generale, nu am obținut certificat de calificare. Dacă reușesc la examenul de admitere în clasa a XI-a, seral, pot obține o calificare ?

— Da. Veți menționa în cererea de înscriere acest lucru și veți efectua pregătirea practică după programul stabilit de conducerea liceului, potrivit planurilor de învățămînt de la cursurile de zi.

— Dacă doresc să obțin mai multe informații despre licee și meserii, precum și despre examenul de admitere, cui mă pot adresa?

— Dacă ești elev, te vei adresa tovarășului diriginte sau conducerii școlii în care înveți. În general, se pot obține informații sau consultații de specialitate la Laboratorul de orientare școlară și profesională al Inspectoratului școlar județean, din str. Octav Botez nr. 2 A, telefon 47084.

Uniunea județeană a cooperativelor meșteșugărești Iași

recrutează absolvenți ai treptei I pentru înscrierea la **școala profesională**, unde se pot califica în următoarele meserii :

— **lăcătuș mecanic ;**
— **tinichigiu de șantier și auto ;**
— **mecanic mașini și utilaje pentru industria ușoară ;**
— **prelucrător prin așchiere;**
— **sudor constructor și finisor instalator ;**
— **tîmplar ;**
— **tapițer ;**
— **croitor ;**
— **cizmar ;**
— **marochiner ;**
— **tăbăcar ;**
— **blănar.**

Înscrierile se fac în perioada 1—8 iulie 1986, la sediile cooperativelor de profil din municipiul Iași și orașele Pașcani și Hîrlău.

Candidații trebuie să aibă domiciliul stabil în localitățile în care cooperativele își desfășoară activitatea. De asemenea, să nu fi împlinit vîrsta de 19 ani pînă la data de 15 septembrie 1986.

Concursul de admitere va avea loc în perioada 9—12 iulie a.c.

Relații suplimentare se pot obține la birourile personal-învățămînt ale cooperativei și la U.J.C.M. Iași, bulevardul Ștefan cel Mare nr. 8.

I. A. C. M. R. U E. București — C. E. T. Giurgiu

încadrează de urgență următoarele categorii de personal :

— **lăcătuși mecanici ;**
— **sudori electrici și autogeni ;**
— **zidari ;**
— **tinichigii ;**
— **dulgheri ;**
— **izolatori**

pentru lucrările de reparații din cadrul Centralei electrice de termoficare Giurgiu.

Se asigură cazare și masa la cantină.

Retribuirea se face în acord global, conform Decretului nr. 93/1984.

Informații suplimentare se pot obține la telefonul 912/17230, la Brigada complexă Giurgiu, sau la Brigada complexă Iași, la telefonul 32169.

Întreprinderea comercială de stat pentru legume și fructe Iași

str. Metalurgiei nr. 1—2

încadrează :

— **instalatori instalații sanitare și instalații încălzire ;**
— **4 gestionari** pentru magazinele din municipiul Iași.

Condițiile de încadrare sînt cele prevăzute în Legea nr. 22/1969 și Legea nr. 12/1971.

Informații suplimentare se pot obține la telefonul 33405.

Antrepriza de specialitate pentru lucrări de instalații nr. 5 Iași

bulevardul Ilie Pintilie nr. 2

încadrează :

— **strungari,** categ. III—IV ;

— **sudori electrici și autogeni,** categ. III—V.

Cooperativa de producție, achiziții și desfacere a mărfurilor municipiul Iași

încadrează :

— **cojocari-blănari ;**

— **croitori ;**

— **maistru confecții textile ;**

— **maistru confecții metalice ;**

— **primitor distribuitor ;**

— **apicultor ;**

— **căruțaș.**

Informații suplimentare se pot obține la telefonul 35958.

Combinatul petrochimic Midia — Năvodari jud. Constanța

recrutează absolvenți a 10 clase (băieți) în vederea școlarizării în meseria de **operator petrochimie** prin **școală profesională** cu durata de un an și jumătate.

Înscrierile se fac la sediul combinatului unde se depun și dosarele de înscriere care vor trebui să conțină următoarele acte:

1. fișa de înscriere sau diploma de 10 clase;

2. fișa medicală;

3. copie legalizată după certificatul de naștere.

De asemenea, recrutează **absolvenți a 10 clase (băieți)** cu stagiul militar satisfăcut în vederea calificării prin **cursuri de calificare de scurtă durată** în meseria de **operator petrochimist.**

Relații suplimentare se pot obține la telefonul 916/64600, interior 2123, compartimentul învățămînt.

Școala profesională nr. 2 de chimie Giurgiu

primește înscrieri pentru anul școlar 1986/1987, cursuri de zi, pentru următoarele meserii :

— **operator chimist** — chimie organică ;

— **mecanic mașini și utilaje.**

Elevii vor încheia contract de școlarizare cu Combinatul chimic Giurgiu.

Pe timpul școlarizării vor primi burse de întreprindere, echipament de lucru și de protecție, precum și uniforme școlare.

Înscrierile se fac la sediul Școlii profesionale de chimie, str. Sloboziei nr. 1.

Se primesc absolvenți ai treptei I de liceu, numai băieți.

Examenul de admitere va avea loc în perioada 9—12 iulie 1986, iar înscrierile se fac în perioada 1—7 iulie 1986.

Relații suplimentare se pot obține la secretariatul școlii, telefon 912/71678.

Oficiul județean de turism Iași și filiala Pașcani

oferă locuri la odihnă pe litoral în perioada iunie—septembrie, cu cazare în căsuțe, vile și hoteluri ;

organizează excursii în masivul Făgăraș pe traseul Sebeș — Olt — Cabana Suru — Cabana Negoiu — Vîrful Negoiu — Cabana Bilea, 20—28 iulie ;

— excursii la Vatra Dornei (sejur 10 zile), în perioada 1 iulie — 15 septembrie, cu cazare la hotel categoria a doua și căsuțe Runc ;

mai primesc înscrieri la următoarele excursii externe :

— R. P. Chineză — Beijing — Nanjing — Xian — Luoyang — Shanghai — Wuxi — Beijing, 21 septembrie — 8 octombrie, avion ;

— R. P. Ungară — Budapesta, 14—19 decembrie, tren.

mica publicitate

FELICITĂRI

Familiile Barbănoua, Maftei, Pasniciuc, Antighin și Leonte urează dragei lor Iulia Barbănoua, cu ocazia celei de a 50-a aniversări, un călduros „La mulți ani !" (7053)

La a 65-a aniversare, soția, copiii, nepoții și cuscrii urează dragului lor Ioan Dobre sănătate și „La mulți ani !" (7062)

Soțul, fiica, fiul și ginerele urează scumpei lor Adriana Agape (Țapu) din satul Goruni, comuna Tomești, cu ocazia împlinirii frumoasei vîrste de 45 de ani, mulți ani fericiți. (7141)

Cu ocazia aniversării a 40 de primăveri, Titi, soț, Cristi și Cătălin, fii, urează dragei lor Elisabeta Chidiu multă sănătate și un călduros „La mulți ani !" (7142)

VÎNZĂRI-CUMPĂRĂRI

Predau, convenabil, contract apartament două camere, confort I. Telefon 53632. (6794)

Predau sau schimb apartament două camere cu o garsonieră. Sidenco, Șoseaua Națională 42 D, bloc B 1 A, parter, ap. 3, cartier Țigarete. (6846)

Vînd „Dacia 1310" cu 9500 km, la bord. Telefon 32639, după ora 16. (6838)

Vînd televizor, fotoliu-pat, servantă, landou, pat-copil etc. Telefon 14292. (6865)

Vînd apartament trei camere. Strada Primăverii 13 A, bloc D 1 A, scara A ap. 4 — familia Constantin Nechita. (6934)

Predau apartament trei camere, confort îmbunătățit, etaj I (Mircea cel Bătrîn). Telefon 58079. (6954)

Vînd casă nedemolabilă în zona Tătărași. Telefon 15062. (6955)

Vînd convenabil, „Moskvici 408" și piese de schimb. Telefon 56434. (6956)

Vînd „Dacia 1300". Relații la telefonul 75464. (6979)

Vînd recamier, servantă, masă, scaune, covor plușat. Telefon 32702. (6985)

Piatra Neamț, vînd apartament trei camere, confort îmbunătățit, central. Telefon 936/11558, după ora 21,30. (6989)

Vînd apartament două camere, confort I îmbunătățit, zona Gării. Telefon 45867. (7003)

Vînd „Skoda 1000 M.B." pentru piese de schimb și motor 100 S. R.K., zero km. Telefon 76275. (7007)

Predau, la preț convenabil, contract apartament două camere (Dacia). Str. Sucidava nr. 13, et. III, ap. 15, scara C. (7022)

Predau contract apartament două camere decomandate. Telefon 50196, după ora 16. (7025)

Vînd avantajos „Wartburg 311" în perfectă stare de funcționare. Telefon 38765. (7031)

Vînd „C.Z. Sport 175". Telefon 51706, orele 19—21. (7182)

Vînd parchet bun din stejar, demontat, 55 m.p. Telefon 30850. (7183)

Predau, foarte urgent, la prețul de 20 000 lei, contract apartament două camere decomandate. Telefon 54378. (7189)

Vînd „Dacia 1310" din depozit Bacău. Telefon 981/60823. (7192)

Vînd, convenabil, „Fiat 1300", stare bună de funcționare. Telefon 66351, zilnic. (7195)

Vînd „Dacia 1300", 28 000 kilometri. Telefon 70727, după ora 16. (7196)

Cumpăr casă cu grădină zona Copou sau schimb cu apartament. Telefon 41247. (7033)

Vînd „Oltcit" din depozit, dormitor „Crinul", colecția „Tehnium". Telefon 45033. (7035)

Vînd „Dacia 1310", 9 000 km. la bord, mașină de cusut nouă (U.R.S.S.), mașină de cusut „Singer". Telefon 34467, după ora 16. (7036)

Vînd casă. Strada Stejar nr. 67. (7038)

Vînd recamier, șifonier, dulap bucătărie, frigider, aragaz. Telefon 43337, orele 17—20. (7039)

Vînd sau predau contract apartament două camere decomandate, achitat 50 la sută. Telefon 59404. (7043)

Vînd „Dacia 1300" și „Fiat 850". Strada Culturii 114. Telefon 49244. (7045)

Vînd casă în Mogoșești. Informații: Țapu Petru. 7049)

Predau foarte avantajos contract apartament două camere. Telefon 58841. (7050)

Vînd „Lada 1200", în perfectă stare. Telefon 40654, după ora 16. (7067)

Vînd „Volkswagen 1300" model 1983, piese. Telefon 73879. (7086)

Predau contract apartament două camere, Șoseaua Națională nr. 51. Telefon 34940. (7092)

Vînd „Dacia 1310" din depozit. Telefon 42142. (7093)

Predau la preț vechi contract apartament două camere sau schimb cu apartament trei camere. Telefon 56258. (7095)

Vînd acordeon „Hohner" 80 basi, nou. Sofronia Toader, comuna Scobinți. (7096)

Vînd urgent „Dacia 1300". Telefon 32504, după ora 17. (7097)

Vînd „Dacia 1300". Telefon 64269, după ora 18. (7119)

Vînd apartament cu două camere. Strada Primăverii. Relații, la telefonul 65582. (7125)

Vînd (predau contract) apartament trei camere decomandate, confort I. Telefon 33716. (7128)

Vînd „Moskvici 1500", perfectă stare de funcționare. Telefon 43197. (7133)

Vînd televizor „Miraj" cu convertor. Telefon 46461. (7138)

Predau avantajos contract apartament trei camere, confort I (cartier Dacia). Telefon 54966. (7140)

Vînd „Dacia 1310", nouă. Telefon 16441. (7150)

Vînd televizor „Diamant 162" și convertor. Telefon 65445. (7151)

Vînd convenabil casă (zona Tătărași). Telefon 77510. (7158)

Predau contract garsonieră, confort I, etaj I — bulevardul Tudor Vladimirescu (stația de tramvai Pădurii). Telefon 34686. (7159)

Vînd apartament cu două camere decomandate, confort I îmbunătățit. Telefoane 72868 și 30503. (7162)

Predau contract apartament patru camere. Bulevardul Tudor Vladimirescu nr. 16 A, bloc P 14, scara E, apartament 3. (7164)

SCHIMBURI DE LOCUINȚE

Schimb apartament trei camere, Podu Roș, etaj I, sau vind. Telefon 45093. Astăzi, orele 8—12 ; duminică, 8—12 ; 16—22.

Schimb două camere, etaj I, gaze, cu similar, etajele I—II, zonele : Hala Centrală, gară. Telefon 38600. (6770)

Timișoara, schimb casă naționalizată, două camere, bucătărie, hol, cămară, încălzire lemne (strada Gării) cu similar sau garsonieră, gaze, Iași. Telefon 46470 — Iași. (6866)

Vaslui, schimb apartament două camere, central, cu similar Iași. Telefon 983/15545 — Vaslui, Vlădeanu Iulia. (6901 ; 6902)

Schimb apartament trei camere (Podu Roș) cu apartament patru camere, zonă centrală. Telefon 36943. (6909)

Schimb apartament trei camere, confort I, bulevardul Primăverii, cu apartament două camere și garsonieră, orice zonă. Telefon 35487, după ora 18. (7010)

Schimb apartament trei camere, cu apartament două camere, zona Podu Roș. Telefon 38765. (7030)

Schimb garsonieră zona Păcurari, cu apartament 2 camere. Telefon 58935. (7059)

Schimb apartament două camere, etaj I (Piața Alexandru cel Bun) cu trei camere, același cartier, eventual altă zonă. Telefon 53025. (7066)

Schimb apartament două camere decomandate, parter, Tătărași (bloc din cărămidă), cu apartament trei camere, etaj. Telefon 76318, după ora 15. (7077)

Schimb apartament două camere, confort I, zonă centrală cu apartament trei camere. Telefon 48262. (7100)

Schimb apartament două camere, Șoseaua Națională, cu apartament 2—3 camere. Telefon 52301. (7110)

Schimb apartament trei camere cu apartament două camere sau garsonieră, zonă centrală. Telefon 86142, după ora 16. (7120)

Schimb apartament două camere, proprietate, cu apartament trei camere (prefer Tătărași). Telefon 72471. (7123)

Schimb apartament trei camere cu apartament două camere. Telefon 72401. (7128)

Schimb apartament trei camere (zona Cantemir) cu o garsonieră. Telefon 22858. (7179)

Piatra-Neamț, schimb apartament trei camere, cu similar Iași. Telefoane 75818 și 72633 — Iași. (7198)

ÎNCHIRIERI

Ofer cameră la bloc la două studente, sau studenți căsătoriți (Podu Roș). Telefon 60432. (6957)

Ofer apartament nemobilat, fără gaze (Podu Roș). Telefon 31423, orele 16—17. (7063)

Ofer garsonieră nemobilată, pe termen lung, Piața anticipat. Telefon 65340. (7064)

Închiriez apartament nemobilat. Relații, la telefonul 54192. (7069)

Caut garsonieră mobilată. Telefon 31966. (7070)

Persoană intelectuală, caut urgent garsonieră (ne)mobilată, zonă centrală. Telefon 39367. (8087)

Profesoară pensionară, caut cameră spațioasă, dependințe (acces), încălzire (casă cu curte), zonele : Copou, centru. Telefon 44285, între orele 8—18. (7094)

Închiriez garsonieră pe termen lung. Telefon 78303. (7139)

Tineri căsătoriți, studenți, căutăm garsonieră sau apartament cu două camere mobilate. Telefon 65444. (7148)

PIERDERI

Pierdut diplomă de 7 clase, eliberată de Școala nr. 16 Iași, pe numele Uzarciuc Maria. Se declară nulă. (6788)

Pierdut foi de parcurs seriile 566791 și 566807, eliberate de I.F.E.T. Iași, pe numele Guzu Ion. Se declară nule. (6796)

Pierdut permis de intrare la B.C.U. „M. Eminescu", pe numele Ene Marta. Îl declar nul. (6872)

Pierdut autorizație de fochist, eliberată de Inspectoratul de stat pentru cazane, în anul 1985, pe numele Vasile Gh. Gavril. O declar nulă. (6972)

Consiliul popular Costuleni, județul Iași, anunță pierderea chitanțelor tip unic, original plus copie, seria V/1984—391201 și seria V/1984—391201. Se declară nule. (6975)

Pierdut bon de vînzare nr. 0226362, din 1 mai 1986, eliberat de I.F.E.T. Iași, Sectorul de exploatare Ciurea, pe numele Suveică Ion. Îl declar nul. (7041)

Pierdut, miercuri, 11 iunie, la Casa cărții, cheie yală cu breloc metalic. Aducătorului ofer recompensă. Telefon 37070. (7111)

Pierdut diplomă de absolvire a 10 clase, pe numele Dan Purghel. Se declară nulă. (6...

Pierdut comandă alimente eliberată de I.C.S. mixtă Pașcani, pe numele Firuța Agapia. Se declară nulă. (6329)

Pierdut comandă alimente eliberată de I.C.S. mixtă Pașcani, pe numele Constantin Cojocaru. Se declară nulă. (6330)

OFERTE DE SERVICII

Caut femeie internă (externă) îngrijire copil mic. Strada Orientului 21, bloc 821, scara B, etaj III, apartament 12 — Nicolina I. (7060)

Caut femeie pentru menaj. Fundacul Păun nr. 43. (7080)

Caut persoană îngrijire un copil. Telefon 37033 — zona Podu Roș. (7154)

Caut persoană pentru îngrijire copil. Telefon 65620. (7197)

DECESE

PARINȚII, frații și sora, zdrobiți de durere, anunță decesul fulgerător al lui GHEORGHE D. POPESCU, în vîrstă de 19 ani. Înmormîntarea va avea loc duminică, 15 iunie, la cimitirul din satul Fîntînele, comuna Andrieșeni — Iași. (7127)

SOȚIA, fiicele, fiii, ginerii și nepoții anunță cu durere încetarea din viață, după o grea suferință, a celui ce a fost un bun soț, tată și bunic GHEORGHE BĂTĂUȘU, 52 de ani. Înmormîntarea, duminică, 15 iunie, ora 12, la cimitirul din satul Tansa, comuna Belcești. Nu-l vom uita niciodată. (7153)

CU adîncă durere, copiii și rudele apropiate anunță moartea fulgerătoare a lui GHEORGHE MARDARE, 48 de ani. Înhumarea va avea loc duminică, 15 iunie, ora 12, la cimitirul din comuna Tansa. (7160)

ZDROBITE de durere dr. Maria Plăcintă și fiica Anca anunță moartea fulgerătoare a celui ce a fost soț și tată ing. IONEL PLĂCINTĂ. Înmormîntarea, duminică, 15 iunie, ora 13, la cimitirul Podgoria Copou, în capela căruia este depus corpul defunctului (în spatele grădinii botanice). Nu-l vom uita niciodată. (7172)

SOȚUL, copiii, părinții și rudele apropiate anunță decesul scumpei lor NUȚA DUDU, 28 de ani. Cortegiul funebru va pleca duminică, 15 iunie, ora 13, din strada Vasile Lupu 154, bloc H 2, etaj 3, ap. 2, spre cimitirul Eternitatea. (7169)

A încetat să bată inima generoasă a celui ce a fost învățător pensionar ILIE BENGHIA. Îl plîng din inimă fiul, fiica, nora, ginerele, nepoții și rudele apropiate. Înmormîntarea, duminică, 15 iunie, ora 14, la cimitirul Eternitatea, în capela căruia este depus corpul neînsuflețit. (7181)

★

Colegii din Banca Națională și Banca Agricolă Iași sînt alături de tovarășa Sofia Ruș de la filiala Pașcani, la marea durere pricinuită de încetarea din viață a soțului și transmit sincere condoleanțe familiei. (7170)

Impresionați de decesul neașteptat, prematur al colegului ing. Ionel Plăcintă, oamenii muncii din ICPROM îi aduc un ultim omagiu, exprimîndu-și adîncul regret față de această pierdere. Transmitem condoleanțe familiei îndoliate. (7171)

Colegii din cadrul C.L.F. Hîrlău transmit sincere condoleanțe Anicăi Zapan pentru pierderea suferită. (7167)

Mama, frații și nepoții deplîng dispariția prematură din viață a celui ce a fost ing. Ionel Plăcintă, 48 de ani. Nu-l vom uita niciodată. (7174)

Elevii clasei a XII-a C — Liceul „D. Cantemir", împreună cu tov. dirigintă Gabriela Scărlătescu, regretă profund dispariția celui ce a fost prof. George Diaconescu și transmit sincere condoleanțe familiei. (7176)

Colectivul de oameni ai muncii din B.A.T.M.A. 22 Iași este alături de colegul Marin Sauciuc la marea durere pricinuită de pierderea tatălui. Întreaga noastră compasiune și sincere condoleanțe. (7177)

Colectivul secției de reparații turbine, de la C.E.T. 1 Iași, transmite sincere condoleanțe maistrului Alexandru Stanislav pentru decesul tatălui. (7186)

Colectivul Antreprizei de construcții industriale Est regretă încetarea prematură din viață a colegului de muncă Gheorghe Mardare și transmite familiei sincere condoleanțe. (7184)

Diriginta și elevii clasei a VII-a B, Liceul „D. Cantemir", deplîng decesul prețuitului profesor George Diaconescu, transmițînd condoleanțe familiei îndoliate. (7188)

Colectivul Teatrului Național din Iași aduce un ultim și pios omagiu celei ce a fost Elena Foca, distinsă actriță a scenei ieșene, pe care a slujit-o 40 de ani, și profesor la Institutul de teatru „Matei Millo" din Iași. (7190)

Personalul creșelor din Iași transmite sincere condoleanțe doctoriței Maria Plăcintă pentru pierderea soțului. (7194)

Colectivul de oameni ai muncii din cadrul I.C.S.M.A. este alături de colegul Marcu Șerman la greaua pierdere suferită și-i transmite sincere condoleanțe. (7018)

Cadrele didactice de la Liceul industrial nr. 3 Iași transmit colegului Gheorghe Dascălu sincere condoleanțe pentru pierderea mamei. (7020)

Familiile Vrînceanu și Gafița exprimă întreaga compasiune familiei Virgil Aștefănoae pentru pierderea suferită. Sincere condoleanțe. (7027)

Centrala Industria Cărnii București transmite familiei îndoliate sincere condoleanțe pentru pierderea celui ce a fost Constantin Stănescu, contabil șef la I.I.C. Iași. (7028)

Colectivul atelierului lăcătușerie S.P.S.I., Antrepriza 5 instalații, transmite sincere condoleanțe șefului de echipă Jan Amateesei pentru pierderea tatălui. (7034)

Colectivul magazinului autoservire I — Hala centrală, este alături de colega Elena Nița la durerea pricinuită de decesul mamei și-i transmite sincere condoleanțe. (7037)

Colectivul de oameni ai muncii și elevii Liceului industrial „Tehnoton" se alătură durerii administratorului Virgil Aștefănoaie pricinuită de pierderea mamei. (7044)

Colectivul A.P.C.U. — C.F.S., transmite sincere condoleanțe colegei inginer Paula Mühlbacher și este alături de ea în aceste momente grele. Întreaga noastră compasiune familiei îndurerate. (7046)

Colegii de muncă sînt alături de Mihai Cihodaru în aceste momente grele pricinuite de moartea mamei. Sincere condoleanțe familiei îndoliate. (7047)

Familia Budurcă transmite sincere condoleanțe familiei Adriana Șerman pentru pierderea prematură și neașteptată a distinsului ei soț. (6944)

Asociația de locatari punct termic 17 A Tătărași regretă decesul locatarei Natalia Cihodaru și transmite condoleanțe familiei îndoliate. (6965)

Colectivul de electricieni, din secția a II-a I.P.M.P. transmite sincere condoleanțe colegului Ioan Grigore pentru pierderea tatălui. (6986)

Colectivul atelierului aparate de ridicat din cadrul Întreprinderii mecanice „Nicolina" este alături de maistrul Ioan Postu la marea durere pricinuită de decesul tatălui. (6990)

Locatarii blocului B 4, scara A, str. Codrescu, aduc un ultim omagiu învățătoarei pensionare Maria Barth. Sincere condoleanțe familiei. (6996)

Familia Aurica Bîra mulțumește din inimă tuturor celor care prin prezență sau telegrame i-au fost alături la greaua încercare pricinuită de decesul soțului. (7002)

Colectivul cadrelor didactice de la Școala Dancu transmite sincere condoleanțe colegei Paraschiva Constantinescu pentru pierderea suferită. (7004)

Familia Georges Toderașcu aduce ultimul omagiu bunului prieten Constantin Stănescu și este alături de familia îndurerată. (7011)

Colectivul de oameni ai muncii din cadrul I.A.S. Copou regretă încetarea fulgerătoare din viață a bunului coleg Viorel Tăutu, 28 de ani. Condoleanțe familiei îndurerate. (7013)

Cu nemărginită durere, Vasile Nistor, mecanic de întreținere împreună cu întregul colectiv de mecanizatori din cadrul fermei Fîntînele a I.A.S. Copou, regretă moartea fulgerătoare a scumpului coleg Viorel Tăutu și transmite sincere condoleanțe familiei. Nu-l vom uita niciodată. (7014)

Colectivul laboratorului de cofetărie Păcurari regretă moartea prematură a colegei de muncă Ana Elisei și transmite sincere condoleanțe familiei îndoliate. (7015)

Colectivul atelierului de întreținere și reparații auto I.G.C.L. transmite sincere condoleanțe colegului Gheorghe Cihodaru pentru pierderea mamei sale. (7016)

Colectivul C.T.Z. Holboca din cadrul I.I.C. Iași aduce un pios omagiu fostului contabil șef al I.I.C. Iași. (7056)

Colegii din Banca Națională Pașcani sînt alături de colega Sofia Ruș în greaua pierdere suferită prin moartea fulgerătoare a soțului și transmite sincere condoleanțe întregii familii. (7058)

Colectivul Policlinicii stomatologice nr. 4 este alături de dr. Gabriela Gavrilaș la pierderea suferită. (7071)

Colegii din cadrul Băncii de Investiții sînt alături de inginer Georgeta Tănase, și-i transmit sincere condoleanțe pentru pierderea tatălui. (7074)

Colectivul Direcției muncii Iași este alături de colega Maria Diaconescu la marea durere suferită prin pierderea soțului, distinsul profesor George Diaconescu, și transmite sincere condoleanțe familiei îndurerate. (7075)

Colectivul Oficiului de pensii Iași transmite sincere condoleanțe colegului Jean Aristide pentru pierderea suferită prin decesul cumnatului. (7076)

Colectivul schimbului B din secția I, Întreprinderea metalurgică, este alături de șeful secției, Emilian Lujinschi, la marea durere pricinuită de pierderea tatălui, și-i transmite sincere condoleanțe. (7078)

Asociația de locatari, Blocuri Păcurari, regretă moartea colocatarei Cornelia Tomescu. (7079)

Colectivul Centrului sanitaro-antiepidemic Iași transmite sincere condoleanțe colegului Petruță Ioviță pentru pierderea suferită. (7082)

Colectivele unității 63 „Dactilografie" și unității „Curățătorie" Piața Unirii transmit sincere condoleanțe prof. Irinel Gavrilaș pentru pierderea ireparabilă a mamei. (7083)

Un ultim omagiu prietenului colonel în rezervă Emil Dragomir din partea profesorului doctor Andrei Stoienescu. Sincere condoleanțe familiei îndoliate. (7146)

Societatea numismatică română, secția Iași, regretă profund dispariția prematură a profesorului George Diaconescu și transmite sincere condoleanțe familiei. (7147)

Familia Vițelaru, nepoata, cumnata și cumnatul regretă profund moartea fulgerătoare a dragului lor inginer Ionel Plăcintă. (7152)

Colectivul Antreprizei de izolații Iași își exprimă regretul pentru moartea fulgerătoare a colegului Gheorghe Cojocea și transmite sincere condoleanțe familiei îndoliate. (7155)

Sincere condoleanțe și întreaga compasiune pentru pierderea bunului tată, transmit colegele Corinei Tionescu, asistentă la Spitalul de recuperare. (7156)

Colectivul de oameni ai muncii de la S.S.C. al T.A.G.C.Ind. se alătură suferinței familiilor Dudu și Andrei pricinuită de pierderea celei ce a fost Elena Dudu și le transmite sincere condoleanțe. (7157)

Familiile Grădinaru și Pintilie sînt alături de familia Irinel Gavrilași la marea pierdere suferită prin decesul mamei. (7161)

Locatarii blocului splai Bahlui nr. 4 anexă își exprimă profundul regret pentru pierderea distinsului profesor George Diaconescu și transmit sincere condoleanțe familiei îndoliate. (7113)

Oamenii muncii din cadrul Inspectoratului sanitar-veterinar transmit sincere condoleanțe tovarășei Tincuța Lucăcel pentru decesul tatălui. (7115)

Colectivul secției a III-a, sectorul finisaj, I.P.I., este alături de colega Virginica Cojocea la marea durere pricinuită de moartea fulgerătoare a soțului. Sincere condoleanțe. (7118)

Bunii prieteni și colocatarii din blocurile V.1, V.2 și V.3, Mircea cel Bătrîn, transmit sincere condoleanțe familiei Virgil Aștefănoaie pentru pierderea suferită. (7121)

Familia Dămătăr transmite sincere condoleanțe familiei Parfeni pentru pierderea suferită. (7122)

Colectivul cadrelor didactice de la Școala din Deleni transmite sincere condoleanțe profesoarei Violeta Coman pentru decesul tatălui. (7123)

Colegele de muncă, tura A, parter, Întreprinderea de tricotaje „Moldova", transmit sincere condoleanțe tovarășei maistru Ileana Pintilei pentru pierderea tatălui. (7126)

Asociația de locatari splai Bahlui nr. 2 regretă profund încetarea din viață a colocatarului George Diaconescu și transmite familiei îndurerate sincere condoleanțe. (7129)

Locatarii blocului G 2, scara B, din strada Păcurari nr. 12, aduc un ultim omagiu bunului vecin Gheorghe Cojocea și transmit condoleanțe familiei îndoliate. (7132)

Colectivul Farmaciei nr. 39 Iași transmite condoleanțe familiei Bolciuc pentru pierderea suferită. (7135)

Asociația de locatari blocuri Păcurari, strada Culturii nr. 9, regretă moartea colocatarei Florica Foca. (7137)

Familia Bîrleanu, profund impresionată de pierderea celei care a fost distinsa profesoară Maria Blaj, exprimă familiei dr. Gabriela și Călin Ifteni sincera sa compasiune. (7144)

Surorile, fratele, cumnata, cumnatul și nepoții aduc un pios omagiu dragului lor învățător Gheorghe Căruntu. (7085)

Asociația de locatari din Șoseaua Națională nr. 49, blocul C 3, transmite sincere condoleanțe familiei Corneliu Gavrilaș pentru pierderea mamei. (7088)

Colectivul Grădiniței 22 aduce un pios omagiu distinsului om Constantin Stănescu. Condoleanțe familiei îndoliate. (7090)

Profesorii și personalul tehnico-administrativ de la Liceul „D. Cantemir" regretă profund dispariția prematură a distinsului om și profesor George Diaconescu și exprimă întreaga compasiune familiei îndurerate. (7098)

Ne-a părăsit pentru totdeauna cel care a fost colonel Emil Dragomir, mare iubitor al naturii, inițiator al înființării Asociației crescătorilor de păsări din Iași. Membrii Asociației „Exotica" transmit sincere condoleanțe familiei îndurerate. (7099)

Familia mulțumește colaboratorilor, colegilor, prietenilor, cunoștințelor și tuturor celor care prin prezență, telegrame, scrisori și flori au fost alături de ea în clipele grele și dureroase pricinuite de dispariția doctorului Emil Nemțeanu. (7101)

Cadrele didactice ale Liceului sanitar Iași aduc un pios omagiu fostului director al Școlii sanitare postliceale, George Diaconescu, și transmit condoleanțe familiei îndoliate. (7102)

Dr. Aurel Ivan, adînc îndurerat de pierderea colegului prof. George Diaconescu, transmite condoleanțe familiei. (7104)

Un ultim omagiu celui care a fost profesor George Diaconescu, om de înaltă ținută profesională, din partea familiei dr. Jean Hurjui. (7105)

Colectivul Grădiniței nr. 24 este alături de tovarășa Maria Zvarici în aceste clipe grele pricinuite de pierderea mamei sale, și-i transmite sincere condoleanțe. (7108)

Familia Dumitru Jcieseu regretă dispariția colonelului în rezervă Emil Dragomir și este alături de familia îndoliată. O lacrimă pentru sufletul său nobil ! (7112)

Întreprinderea pentru producerea legumelor Iași (sere Dancu)

cu sediul în satul Dancu

încadrează

— **muncitori sezonieri.**

În atenția deținătorilor de pomi, arbori și arbuști!

Depistați și distrugeți, în faza de 2—4 frunze, cuiburile de omida păroasă a dudului, înainte ca omizile să se răspîndească în coronament.

Prin această măsură, evitați contaminarea cu pesticide a fructelor, legumelor, bazei furajere pentru viermii de mătase etc., precum și aplicarea amenzilor, conform H.C.M. nr. 2498/1969.

INSPECTORATUL PENTRU PROTECȚIA PLANTELOR IAȘI

I. C. R. M. Iași

bulevardul Ilie Pintilie nr. 14

încadrează urgent, prin concurs:

— **2 revizori** pentru gestiuni.

Solicitanții trebuie să aibă domiciliul stabil în municipiul Iași, iar studiile și vechimea, în conformitate cu Legea nr. 12/1971.

Combinatul de fibre sintetice Iași

încadrează:

— **casier-verificator tip C.F.R. (C.F.U.);**

— **manevrant vagoane;**

— **lăcătuș revizie vagoane.**

Stațiunea de cercetare și producție pomicolă Iași

încadrează imediat

— **un responsabil economic** pentru ferma nr. 8 Liliac, de pe raza comunei Miroslava.

Unitatea agroindustrială Iași

str. Anastasie Panu nr. 60

încadrează:

— **sudori electrici și autogeni;**

— **lăcătuși confecții metalice.**

Solicitanții trebuie să aibă categoriile III sau IV de calificare și domiciliul stabil în municipiul Iași.

Stațiunea de cercetări piscicole Podu Iloaiei

încadrează de urgență, pentru ferma Țigănași:

— **electrician instalații forță,** pentru funcția de șef stație pompare;

— **șofer,** posesor al carnetului categoria B (multicar), cu atribuții de merceolog.

Informații suplimentare se obțin la ferma Țigănași, telefon 28 Popricani.

Întreprinderea comercială de stat mărfuri metalo-chimice Iași

aduce la cunoștință cumpărătorilor că a deschis **la unitatea nr. 139 „Gablonz"**, de pe str. Gării, un raion cu **cadouri pentru femei, bărbați și copii.**

— La unitatea **nr. 193 „Sanitare"**, de pe bulevardul Independenței, **unitatea 225** din str. Păcurari și **unitatea nr. 108** de pe str. 7 Noiembrie, s-au pus în vînzare sortimente diversificate de **faianță de calitate superioară.**

De asemenea, se reamintește celor interesați că s-a organizat și deschis în Piața Tineretului — **„Expo—camping 1986".**

Direcția sanitară Regionala C.F.R. Iași

organizează concurs pentru ocuparea postului vacant de:

— **contabil șef.**

Concursul va avea loc în ziua de 3 iulie 1986, ora 9, la sediul unității din Iași, str. Flamura Roșie **nr. 1.**

Candidații vor trebui să îndeplinească următoarele condiții:

— studii superioare, conform Legii nr. 12/1971 și potrivit Legii nr. 57/1974.

Relații suplimentare se pot obține la telefonul 36090, interior 3012.

Stațiunea de cercetare și producție vitivinicolă Iași

încadrează prin concurs

— **un muncitor permanent.**

Încadrarea se va face conform prevederilor Legii nr. 12/1971 și Legii nr. 57/1974.

Cei interesați trebuie să fie absolvenți ai liceului de îmbunătățiri funciare, să aibă stagiul militar satisfăcut și domiciliul stabil în municipiul Iași.

Centrala industrială de utilaj metalurgic și de construcții

cu sediul în municipiul Iași, bulevardul Ilie Pintilie nr. 10

încadrează de urgență

— **ingineri** în specialitățile **mecanică și metalurgie.**

Solicitanții trebuie să aibă o vechime de minimum 5 ani în profesie și domiciliul stabil în municipiul Iași sau în localitățile cuprinse în Decizia nr. 730/1982 a Consiliului popular al județului Iași.

Informații suplimentare se pot obține la telefonul 30554.

Agenția de turism U.J.E.COOP. Iași

telefon 15309

organizează, în perioada 7—11 iulie, excursia MARAMUREȘ — OAȘ pe traseul: Iași — Voroneț — Codrii Slătioarei — Prislop — Borșa — Valea Vișeului — Sighet — Săpînța — Oaș — Baia Mare — Surdești — Gutîi — Valea Izei — Ieud — Năsăud — Tihuța — Valea Bistriței — Neamț — Iași. Ghid, I. Murgu.

Mai primește înscrieri la excursiile:

— Valea Bistriței, 23—29 iunie, 19—20 iulie;

— Bucovina A, 5—6 iulie, 2—3 august;

— Ținutul Neamțului, 12—13 iulie, 9—10 august;

— Transfăgărășanul, 23—27 iunie, 14—18 iulie, 28 iulie — 1 august;

— Cetățile dacice, 1—7 august.

Afirmarea puternică a spiritului revoluționar — o cerință esențială pentru toate organele și organizațiile de partid

Cuvîntarea rostită de secretarul general al partidului nostru, tovarășul Nicolae Ceaușescu, la Adunarea solemnă consacrată împlinirii a 65 de ani de la făurirea P.C.R., prin bogăția ideilor pe care le cuprinde, profunzimea aprecierilor privind modul în care partidul și-a îndeplinit și își îndeplinește misiunea istorică pe care și-a asumat-o, prin înalta valoare principială și practică a tezelor cu privire la stadiul actual al construcției socialiste în țara noastră, la problematica majoră a lumii contemporane se constituie într-un **document programatic fundamental** pentru organele și organizațiile de partid, pentru toți oamenii muncii.

Una din ideile-forță ce străbate ca un fir roșu întreaga cuvîntare a secretarului general al partidului are în vedere **afirmarea puternică a spiritului revoluționar în toate domeniile de activitate.** Partidul nostru pornește de la adevărul, confirmat de experiența construcției socialiste din România, că procesul revoluționar nu se încheie odată cu cucerirea puterii, ci continuă în noile condiții istorice ale construcției socialiste și comuniste. În concepția secretarului general al partidului continuitatea procesului revoluționar privește întreaga viață economico-socială: domeniul forțelor de producție, sfera relațiilor de producție și sociale, structura socială, conducerea științifică a societății, modul de viață a oamenilor, afirmarea conștiinței socialiste înaintate.

„Noi pornim de la faptul — arată tovarășul **NICOLAE CEAUȘESCU — că procesul revoluționar nu s-a încheiat și nu se va încheia niciodată, că este necesar să perfecționăm continuu formele de conducere și planificare, să înlăturăm permanent tot ce este vechi și să promovăm noul în toate domeniile de activitate".**

În viziunea partidului nostru, a fi revoluționar înseamnă a pune mai presus de orice interesele partidului, ale poporului, ale colectivului în care își desfășoară fiecare activitatea, a lăsa la o parte orice interese personale, a fi în pas cu știința și tehnica avansată, a acționa pentru realizarea și introducerea de noi tehnologii, pentru înfăptuirea neabătută a programelor privind organizarea științifică a producției și a muncii, pentru dezvoltarea continuă a proprietății socialiste. A fi revoluționar înseamnă să fii permeabil la nou, la progres, la tot ce este avansat în cunoașterea umană, chiar dacă aceasta obligă la eforturi mai mari.

De o deosebită însemnătate principială și practică sînt aprecierile și ideile formulate de tovarășul Nicolae Ceaușescu privind cerința ca Partidul Comunist Român să-și păstreze spiritul revoluționar, să rămînă permanent tînăr, receptiv la tot ceea ce este nou. Viziunea secretarului general al partidului asupra spiritului revoluționar este o viziune profund dialectică, care are în vedere necesitatea de a se îmbogăți continuu teoria și practica revoluționară cu concluziile luptei îndelungate a partidului nostru, cu experiența mișcării comuniste și muncitorești.

Opera teoretică și politică a tovarășului Nicolae Ceaușescu evidențiază cu deosebită putere faptul că procesul revoluționar al edificării socialismului necesită o permanentă îmbogățire a conceptelor, o continuă renunțare la tot ceea ce este perimat și depășit și o curajoasă promovare a noului, o înțelegere și aplicare creatoare a teoriei socialismului științific.

Organele și organizațiile de partid, comuniștii trebuie să fie în primele rînduri pentru afirmarea spiritului revoluționar, de luptă în toate sectoarele de activitate, să pună capăt stărilor de așa-zisă „autonemulțumire" manifestate în unele colective de muncă, de unele cadre de conducere care dovedesc pasivitate, vin cu tot felul de justificări, în loc să se angajeze în descoperirea celor mai eficiente căi de rezolvare a problemelor cu care se confruntă. Este necesar ca organizațiile de partid, de masă și obștești să abordeze întreaga arie de probleme de pe poziții revoluționare, să promoveze spiritul militant, revoluționar, în toate domeniile de activitate — condiții sigure pentru sporirea capacității și contribuției lor la realizarea exemplară a sarcinilor de plan, a obiectivelor stabilite de partid. „Am subliniat, în mai multe rînduri — arăta secretarul general al partidului — necesitatea de a acționa ca revoluționari pentru că este necesar să înțelegem că nu ne mai putem mulțumi numai cu vorbele, că numai declarațiile și lozincile revoluționare nu au nici un fel de importanță dacă nu trecem la realizarea în viață a hotărîrilor partidului, a revoluției tehnico-științifice, dacă nu acționăm în viață ca adevărați comuniști și revoluționari".

CONSTANTIN MORARIU
director adjunct al Cabinetului județean Iași pentru activitatea ideologică și politico-educativă

În sprijinul cursanților la învățămîntul politico-ideologic

Noul sistem de irigații

(urmare din pag. 1)

sificate. Cot la cot cu lucrătorii I.E.E.L.I.F. munceau lucrători de la T.S.A.I.A., de la I. M. „Nicolina". Reținem numele cîtorva oameni ai muncii care se detașează prin hărnicie: **V. Puiu, E. Nechifor, G. Cobzaru, D. Sălăgeanu,** ing. **V. Dorneanu.** Ni s-a spus că stația respectivă va fi gata cît de curînd.

Pe traseul celor 90 de km de conducte au fost construite mai multe stații de repompare, de punere sub presiune. Unele au fost terminate de anul trecut, altele sînt pe punctul de a fi finalizate în aceste zile. Inginerii **M. Ciochină** și **M. Vieru,** împreună cu echipele conduse de **Mihai Patraș, Andrei Cătană, Ion Răileanu,** executau ultimele lucrări de asamblare a agregatelor. Se muncește ca și în alte puncte, zi și noapte. **Paul Fotea,** ajutorul șefului de brigadă, ne asigura că totul va fi gata înainte de terminarea stației principale de alimentare cu apă.

Stațiile vor funcționa pe bază de energie electrică. Rețeaua de alimentare cu energie electrică revine în sarcina Întreprinderii „Electromontaj" Bacău. Deocamdată această unitate nu se situează cu realizările la nivelul celorlalți participanți la construirea acestui sistem. Există serioase rămîneri în urmă la construirea liniei de alimentare cu energie electrică din lipsa unor materiale. Sînt necesare eforturi conjugate pentru a se rezolva grabnic și această problemă. Iunie este luna în care sistemul trebuie să intre în funcțiune. Cum s-au pregătit cooperativele agricole pentru a începe imediat udările? Au-rel Placinschi, președintele C.A.P. Țigănași (unitate care deține circa 1 600 de hectare în acest sistem), ne spunea că au fost procurate circa 30 de aripi de ploaie cu 600 de aspersoare. O parte din culturi vor fi irigate și prin brazde. De asemenea, au fost constituite echipele de udători. Astfel de pregătiri se fac și în celelalte unități. „În felul acesta, ne declara ing. **Corneliu Rusu Banu,** directorul I.E.E.L.I.F., vor fi asigurate și în această zonă condițiile necesare obținerii unor producții înalte, sigure și stabile, așa cum se prevede în Directivele celui de al XIII-lea Congres al P.C.R.".

Impunătoarea clădire a Facultății de electrotehnică, de pe malul sting al Bahluiului, ctitorie a „Epocii Nicolae Ceaușescu"

Foto : S. LEONID

În 24 de ore

TELEVIZIUNE. 13 La sfîrșit de săptămînă (PC) ; 14,45 Săptămîna politică ; 19 Telejurnal; 19,45 Teleenciclopedia (C) ; 20,10 Varietăți muzicale (C). Spectacol cu public ; 20,55 Film artistic (C) : „Galileo Galilei". Coproducție bulgaro-italiană ; 22,20 Telejurnal.

CINEMATOGRAFE. VICTORIA, orele 9; 11; 14; „Clipa de răgaz". REPUBLICA, orele 9; 11,05; 13,30; 15,35; 17,40 ; 19,45 : „Pilot de formula 1". COPOU, orele 9; 11,05 ; 13,30 ; 15,15 ; 17,20 ; 19,30 : „Osceola". DACIA, orele 9; 11; 14; 16; 18; 20: „Cobra se întoarce". TINERETULUI, orele 9; 11; 14; 16; 18; 20 : „Vulcanul". ÎN JUDEȚ. PAȘCANI. CASA DE CULTURĂ : „Ultimul mohican". CLUBUL C.F.R. : „Confruntarea directă". HÎRLĂU : „Colierul de turcoaze". TG. FRUMOS : „Pădurea nebună". PODU ILOAIEI: „Căsătorie cu repetiție". RĂDUCĂNENI : „Superman". HALAUCEȘTI : „Lupii mărilor".

TEATRUL NAȚIONAL „VASILE ALECSANDRI" prezintă astăzi, în Sala Studio, la ora 18, spectacolul cu piesa „Într-un parc, pe o bancă".

TEATRUL DE VARĂ. Astăzi, la ora 20,30, va avea loc spectacolul „Adio, studențe !".

OPERA ROMÂNĂ prezintă astăzi, la ora 18, opereta „Mam'zelle Nitouche". Sînt valabile tichetele cu seria 528.

LOTO. Numerele extrase la tragerea din 13 iunie : extragerea I : 14 90 60 83 34 50 19 78 15; extragerea a II-a : 75 47 71 37 65 45 88 86 80. Fond de cîștiguri: 1 228 319 lei.

TIMPUL PROBABIL. De la Centrul de prevedere a timpului Bacău, meteorologul de serviciu, Constantin Prepeliță, transmite : În următorul interval, vremea se menține călduroasă și usor instabilă, cu cerul variabil. Cu totul izolat, mai sînt posibile, după-amiaza, averse de ploaie. Vîntul va sufla slab, pînă la moderat din sectorul nordic. Minimele vor fi cuprinse între 16 și 19 grade, iar maximele vor oscila între 27 și 30 grade.

CURIER JURIDIC

Margareta Bozea, str. Argeș nr. 9, bloc D 5, parter, ap. 3 : Decretul 410/1985, care reglementează ajutorul ce se acordă mamelor cu mai mulți copii, nu condiționează plata acestuia de o anumită situație personală a beneficiarelor, condiția fiind ca acestea să aibă în îngrijire 3 sau mai mulți copii, în vîrstă de pînă la 18 ani. În cazul în care întîmpinați greutăți în realizarea dreptului, vă rugăm să vă adresați oficiului de asistență socială din cadrul Direcției pentru probleme de muncă și ocrotiri sociale, Iași, str. 9 Mai nr. 16.

În cazul executării pedepsei închisorii prin muncă corecțională, condamnatul este obligat să îndeplinească toate îndatoririle ce revin la locul de muncă personalului muncitor, inclusiv programul de lucru stabilit de conducerea unității.

Constantin Lazăr, str. Țicăul de Jos nr. 42 : Pentru personalul muncitor care a beneficiat în ultimele 12 luni premergătoare acordării concediului de odihnă, de concedii fără plată a căror durată însumată depășește 30 de zile, concediul de odihnă se reduce cu timpul ce depășește această durată. Absențele nemotivate și concediile fără plată se însumează și se scad din vechimea în muncă ce se are în vedere la stabilirea pensiei de asigurări sociale

Iulia Nistor, str. Izvoarelor, bl. B 2, sc. A, et. III, ap. 16: Întrucît copiilor la care v-ați referit nu li se asigură întreținerea din partea statului în leagăne, creșe de copii, cămine pentru copii deficienți nerecuperabili sau unități de reeducare, aceștia se iau în considerare la stabilirea ajutorului pentru mamele cu mai mulți copii.

Costică Hundru, cartier Dancu : Domiciliînd într-o comună suburbană, alocația de stat pentru copii se acordă în cuantumul stabilit pentru mediul rural. Întrucît ați avut mai mult de 12 zile de concediu fără plată de la începutul anului calendaristic, în mod just nu vi s-a acordat alocația de stat pe luna martie, cînd a fost depășit numărul de zile arătat mai sus.

Ion Pîrvu, str. Vasile Lupu nr. 124, bl. A 1, sc. B, et. 3, ap. 4 : Dacă nepotul locuiește în apartamentul dv. mai mult de 15 zile (ziua considerîndu-se 24 de ore neîntrerupte), în cadrul aceleiași luni calendaristice, aveți obligația de a suporta și pentru el cota-parte din cheltuielile comune datorate asociației de locatari.

Alexandru Sofia, comuna Belcești, satul Tansa : Persoanelor care au beneficiat de alocația de stat li se menține dreptul în continuare, pînă la reîncadrarea în muncă, dar nu mai mult de 3 luni de la data desfacerii contractului de muncă, dacă aceasta se datorează reducerii de personal sau restrîngerii activității și în perioada respectivă au dreptul, potrivit legii, la retribuire.

Mia Prudeanu, comuna Răducăneni : Constituie vechime în muncă și perioada cît ați fost încadrată cu contract de muncă pe durată determinată și, ca atare, se ia în considerare la stabilirea duratei concediului de odihnă.

GH. TEODOROVICI
consilier juridic principal

alb negru

■ **FESTIVITATE.** Recent, la Miliția municipiului a avut loc o nouă festivitate de înmînare a buletinelor de identitate unui număr de 325 de tineri și tineri care au împlinit vîrsta de 14 ani. Alături de proaspeții purtători ai buletinelor de identitate, au participat mulți dintre părinții acestora. Cu acest prilej, au fost prezentate principalele prevederi ale Legii nr. 5/1971, privind evidența populației. ■ **POȘTAȘ.** De cînd în zona noastră lucrează factorul poștal Dumitru Morariu, de la Oficiul P.T.T.R. nr. 3, din Podu-Roș, nouă, cetățenilor, ni se aduc prompt și foarte corect corespondența, ziarele și revistele la care sîntem abonați. Este un factor care vorbește frumos și se comportă ireproșabil în relațiile lui zilnice cu oamenii. **(Fl. Cazacenco,** pensionară) ■ **VÎNĂTORI.** Membrii grupei de vînătoare din orașul Tg. Frumos al A.J.V.P.S. Iași sînt nu numai iscusiți țintași, ci și neîntrecuți gospodari, care se preocupă în mod permanent de ocrotirea vînatului și de îndeplinirea sarcinilor care le revin. Ei au amenajat numeroase hrănitori și și-au depășit toate prevederile planului pe perioada expirată din acest an. **(P. Dumitru)** ■ **ÎNTÎMPLARE.** Duminica trecută, într-un tramvai neaglomerat de pe traseul 7, un elev de liceu (angajat într-o discuție cu doi colegi) călătorea sprijinindu-se de ușă. I-am atras atenția că este imprudent cum circulă, iar tînărul a înțeles și s-a prins cu mîna de o bară. A făcut-o la timp, pentru că, numai peste cîteva secunde, ușa s-a deschis brusc, în plin mers, și oricine își poate închipui ce i se putea întîmpla dacă se sprijinea în continuare de aceasta. Întîmplarea sa trebuie să constituie un îndemn, în plus, de a călători corect și civilizat în mijloacele de transport în comun. **(Liviu Călcâi)** ■ **IMPRUDENȚĂ.** Familia Smîntînă (splai Bahlui nr. 28) obișnuia să-și lase, deseori, fetița de numai șase ani, singură în apartament. Deunăzi, rămas fără supraveghere, copilul s-a jucat cu o cutie de chibrituri și a incendiat mai multe bunuri din locuință și doar promptitudinea cu care au intervenit și au acționat vecinii și pompierii militari au făcut ca pagubele să fie limitate. **(cpt. M. Nazarie,** Grupul de pompieri al județului Iași) ■ **SOȚ.** Ajuns la vîrsta de 55 de ani, Emil Ast (aleea Decebal nr. 19) nu avea nici o ocupație, dar îi plăcea, în schimb, să se „cinstească" deseori. Acum are însă, pentru trei luni, o ocupație, deoarece după ultima beție, a făcut scandal și și-a alungat soția din apartament ■ **CROITOR.** Fiind găsit beat și făcînd scandal pe splaiul Bahlui, Mihai Ursache (din comuna Mogoșești), croitor la Cooperativa „Tehnica confecției", a fost amendat cu 2 600 de lei. Și-a „croit", cu alte cuvinte, un gol mare în bugetul personal. ■ **ARESTAT.** A fost arestată Elena Covăsneanu (strada Cerna nr. 5) care nu lucra nicăieri și se îndeletnicea cu întreruperea cursului normal al sarcinii, în schimbul unor mari sume de bani.

DUMITRU HARIGA

Vizita de lucru a tovarășului Nicolae Ceaușescu, împreună cu tovarășa Elena Ceaușescu, în județul Brașov

(urmare din pag. 1)

tinentele lumii. Sînt evidențiate, de asemenea, preocupările specialiștilor uzinei pentru asimilarea de tipuri noi de rulmenți în vederea reducerii în continuare a importurilor în acest domeniu, precum și pentru întregirea gamei de cuzineți.

Secretarul general al partidului a apreciat realizările colectivului întreprinderii și a cerut să se acționeze în continuare pentru creșterea gradului de mecanizare și automatizare a procesului tehnologic, care asigură fabricarea unor produse de înaltă complexitate, pentru valorificarea superioară a materiilor prime și recuperarea materialelor refolosibile, pentru completarea bazei tehnice a unității cu noi mașini-unelte și agregate realizate prin autodotare. Tovarășul Nicolae Ceaușescu a cerut, de asemenea, să se intensifice aceste preocupări, să se acționeze pentru creșterea, în continuare, a eficienței economice a întregii activități a întreprinderii, una din căile principale trebuind să fie îmbunătățirea substanțială a utilizării metalului.

La încheierea vizitei, adresîndu-se constructorilor de rulmenți brașoveni, tovarășul Nicolae Ceaușescu i-a felicitat călduros pentru rezultatele obținute în îndeplinirea planului pe acest an, în dezvoltarea și modernizarea întreprinderii și le-a urat noi succese în ridicarea permanentă a nivelului tehnic și calitativ al producției. Apreciind posibilitățile existente în întreprindere, precum și experiența bogată a acestui colectiv, secretarul general al partidului le-a adresat îndemnul de a face totul pentru ca rulmenții fabricați la Brașov să poată fi comparabili și competitivi cu cele mai bune produse de acest fel cunoscute pe plan mondial, precum și urări de multă sănătate și fericire.

S-a vizitat, în continuare, noua unitate a **Întreprinderii „Hidromecanica"**, a cărei punere în funcțiune a asigurat sporirea producției de circa 4 ori, creîndu-se astfel condiții pentru o continuă diversificare și modernizare a fabricației.

Tovarășului Nicolae Ceaușescu i-au fost înfățișate preocupările colectivului în direcția înfăptuirii programelor de modernizare a fabricației, care au ca principal obiectiv dublarea, la sfîrșitul actualului cincinal, a productivității muncii, producției-marfă și exportului. S-a scos în evidență importanța indicațiilor primite la precedenta vizită de lucru pentru orientarea preocupărilor de sporire și diversificare a producției întreprinderii.

Tovarășul Nicolae Ceaușescu a fost informat că, în scopul asigurării unei calități superioare, toate produsele executate sînt supuse unui control foarte exigent, fiind încercate pe standuri de probă.

Apreciind succesele obținute de muncitorii și specialiștii de la „Hidromecanica", tovarășul Nicolae Ceaușescu le-a adresat calde felicitări și urarea de a face totul pentru continua ridicare a nivelului tehnic și calitativ al produselor, pentru folosirea modernelor capacități de producție la un nivel cît mai ridicat de eficiență.

Tovarășul Nicolae Ceaușescu a vizitat, în continuare, **Întreprinderea de tractoare** — modernă unitate a construcțiilor de mașini din țara noastră, care a cunoscut, de-a lungul anilor, și în special în ultimii 20 de ani, o puternică dezvoltare.

Vizita, care s-a desfășurat în secțiile turnătoria de fontă și montaj general, a permis o analiză aprofundată a modului în care colectivul brașovean acționează pentru continua modernizare a producției de tractoare, pentru a răspunde cerințelor economiei naționale și, în special, exigențelor pieței externe.

Tovarășul Nicolae Ceaușescu a apreciat efortul depus de specialiștii uzinei în direcția îmbunătățirii proceselor de producție și a subliniat că se impune să fie accelerate măsurile de modernizare în toate sectoarele, pornindu-se de la necesitatea creșterii productivității muncii și a calității pieselor fabricate, a reducerii costurilor de producție.

Tovarășul Nicolae Ceaușescu a subliniat că se impune să se acționeze, în continuare, pentru diminuarea consumurilor de metal, de combustibil și energie, pentru o calitate ridicată a produselor, corespunzător exigențelor beneficiarilor, cerințelor pieței externe, pentru creșterea exportului de tractoare. Secretarul general al partidului a evidențiat necesitatea de a se îndeplini indicatorii economici prevăzuți în plan, în special în ceea ce privește exportul.

În încheierea vizitei, tovarășul Nicolae Ceaușescu a felicitat colectivul brașovean pentru realizările sale și i-a adresat urări de noi succese în muncă, în îmbunătățirea calității tractoarelor, ridicarea nivelului tehnic al tuturor produselor pentru a deveni tot mai competitivi pe piața externă.

Dialogul de lucru al secretarului general al partidului, tovarășul Nicolae Ceaușescu, cu făuritorii de bunuri materiale din județul Brașov a continuat la **Întreprinderea de autocamioane.**

În centrul analizei efectuate s-au aflat probleme legate de modul în care se acționează pentru transpunerea în viață a indicațiilor și orientărilor tovarășului Nicolae Ceaușescu cu privire la organizarea și modernizarea proceselor de producție.

Tovarășul Nicolae Ceaușescu, tovarășa Elena Ceaușescu au vizitat, în continuare, fabrica de mașini-agregate a întreprinderii, unde se realizează produse de mare complexitate, linii automate și semiautomate.

A fost vizitată, apoi, secția de motoare diesel de 320—360 C.P.

Tovarășul Nicolae Ceaușescu a cerut să se acționeze pentru diversificarea gamei de mașini-agregat și a familiei de motoare, pentru îmbunătățirea continuă a performanțelor tehnico-funcționale și a calității produselor, pentru a satisface într-o măsură sporită exigențele beneficiarilor interni și externi. Totodată, s-a indicat să se realizeze în cele mai bune condiții și în întregime programele de organizare și modernizare a producției, pentru creșterea mai accentuată a productivității muncii.

Adresînd felicitări colectivului de oameni ai muncii de la Întreprinderea de autocamioane pentru rezultatele obținute, secretarul general al partidului a subliniat că trebuie să se acționeze cu mai multă fermitate pentru creșterea calității și diversificarea producției, pentru sporirea competitivității fiecărui produs.

După amiază, secretarul general al partidului a vizitat **Combinatul chimic Făgăraș.** În întîmpinarea tovarășului Nicolae Ceaușescu, a tovarășei Elena Ceaușescu au venit operatori chimiști, mecanici, constructori de mașini, elevi și studenți de la centrul școlar și secția de subingineri ale combinatului, mii de cetățeni ai municipiului.

Dialogul de lucru al secretarului general al partidului cu oamenii muncii și specialiștii acestei mari unități a industriei noastre chimice a fost consacrat unor probleme legate de modernizarea instalațiilor, automatizarea și robotizarea proceselor de producție, de reducerea manoperei pe produs și a cheltuielilor materiale, de realizarea la termenele planificate a investițiilor.

Apreciind bunele rezultate obținute de colectivul combinatului, tovarășul Nicolae Ceaușescu a cerut conducerii ministerului de resort și a întreprinderii să se treacă de urgență la o mai bună organizare a activității de cercetare și transpunerea în producție a rezultatelor acesteia pentru modernizarea instalațiilor de amoniac și acid azotic, în vederea reducerii consumurilor specifice de gaz metan și energie. Analizînd, împreună cu ministrul industriei chimice, cu specialiștii combinatului, rezultatele obținute pe linia recuperării și refolosirii substanțelor reziduale, tovarășul Nicolae Ceaușescu a apreciat realizările de pînă acum, dar a arătat că este necesară producerea în cel mai scurt timp a unor instalații moderne, eficiente, de recuperare a energiei termice de la fabricarea amoniacului și acidului azotic, valorificarea superioară a subproduselor, în special a gazelor nobile.

La plecare, tovarășul Nicolae Ceaușescu a adresat chimiștilor din Făgăraș calde felicitări pentru rezultatele obținute în primele luni ale acestui an și urarea de a îndeplini în cele mai bune condițiuni planul pe 1986 și pe întregul cincinal, de a îmbunătăți calitatea produselor și eficiența economică, de succese tot mai mari în întreaga activitate, de multă sănătate și fericire.

Analiza problemelor privind creșterea permanentă a producției agricole vegetale și animaliere, ameliorarea solurilor, a efectivelor de animale, folosirea cu maximă eficiență a pămîntului, ridicarea întregii activități la parametri superiori a avut loc la **Întreprinderea agricolă de stat Prejmer.**

Elicopterul prezidențial a aterizat în incinta unității.

Gazdele au invitat pe tovarășul Nicolae Ceaușescu să viziteze standurile din cadrul unei cuprinzătoare expoziții în care sînt înfățișate rezultatele unităților agricole de stat și cooperatiste brașovene, modul cum sînt transpuse în viață indicațiile secretarului general al partidului pentru sporirea producției vegetale și animaliere.

S-a subliniat faptul că cea mai mare parte din suprafața arabilă a județului este cultivată cu cereale, cartofi, sfeclă de zahăr. O serie de unități agricole specializate din județul Brașov produc însemnate cantități de cartofi de sămînță din categorii biologice superioare, necesare atît nevoilor proprii, cît și pentru alte județe. Apreciind calitatea legumelor realizate aici, secretarul general al partidului a indicat să fie livrate cantitățile de semințe necesare unor unități în vederea cultivării spațiilor libere ce le au la dispoziție.

Au fost amplu înfățișate preocupările pentru creșterea efectivelor la toate speciile și categoriile de animale, modernizarea adăposturilor, asigurarea bazei furajere.

Secretarul general al partidului a cerut specialiștilor prezenți ca pe întreaga suprafață de pajiști din județ să fie aplicate tehnologiile prevăzute, în vederea obținerii unor producții de peste 40 000 de kg masă verde la hectar.

În vederea unei mai bune organizări a muncii, secretarul general al partidului a indicat ca o serie de cooperative agricole de producție să fie reorganizate în unități productive mai mari, asigurîndu-se în felul acesta o mai bună desfășurare a activității pe ogoare, creșterea producțiilor agricole.

Au fost examinate mai multe sole cultivate cu grîu, sfeclă de zahăr și cartofi. În lanul de grîu, secretarul general al partidului a arătat că, dacă s-ar fi respectat densitatea prevăzută, se putea obține o producție de peste 6 000 de kg la hectar.

Tovarășul Nicolae Ceaușescu a adresat felicitări lucrătorilor ogoarelor din județul Brașov pentru activitatea depusă, arătînd însă că rezultatele de pînă acum nu sînt pe măsura posibilităților, a bazei tehnico-materiale de care dispune agricultura județului.

Referindu-se la sarcinile prevăzute pentru acest cincinal, secretarul general al partidului a insistat asupra necesității de-a se face totul pentru obținerea de recolte cît mai mari la fiecare cultură, astfel încît Brașovul să devină unul din județele fruntașe ale țării.

★

Reprezentanții colectivelor de muncă din întreprinderile vizitate au exprimat tovarășului Nicolae Ceaușescu profunda satisfacție și cele mai vii mulțumiri pentru noul și rodnicul dialog de lucru, de însemnătate hotărîtoare pentru activitatea viitoare a acestor unități, pentru întreaga industrie și agricultură a județului. Oamenii muncii brașoveni s-au angajat să transpună în fapte orientările și indicațiile date de secretarul general al partidului, să-și îndeplinească exemplar sarcinile de plan ce le revin în acest an și pe întregul cincinal, să-și sporească contribuția la progresul general al țării, la creșterea bunăstării întregului nostru popor.

Vizita în județul Brașov continuă.

Întîlnirea, în cadrul unei ședințe de lucru, cu membrii biroului Comitetului județean Brașov al P.C.R.

Tovarășul Nicolae Ceaușescu și tovarășa Elena Ceaușescu s-au întîlnit, vineri după-amiază, cu membrii biroului Comitetului județean Brașov al P.C.R.

În cadrul ședinței, a continuat analiza profundă desfășurată, în cursul zilei, în unități industriale și agricole din județ, pornindu-se de la concluziile desprinse, de la obiectivele importante ale dezvoltării economico-sociale ce-i revin județului Brașov în acest cincinal, pe măsura potențialului și posibilităților mari de care dispune.

Primul-secretar al Comitetului județean de partid, precum și alți membri ai biroului au exprimat, și cu acest prilej, cele mai calde mulțumiri secretarului general al partidului, președintele Republicii, tovarășul Nicolae Ceaușescu, tovarășei Elena Ceaușescu, pentru noua vizită întreprinsă, moment de cea mai mare însemnătate în viața celor ce muncesc și trăiesc în orașele și satele brașovene, pentru sprijinul substanțial, permanent, acordat organizației județene de partid, pentru grija constantă manifestată față de dezvoltarea multilaterală a municipiului și județului Brașov.

Cei care au luat cuvîntul au raportat tovarășului Nicolae Ceaușescu în spirit critic și autocritic, despre modul în care Comitetul județean de partid acționează pentru înfăptuirea prevederilor de plan pe 1986, a sarcinilor actualului cincinal, a hotărîrilor Congresului al XIII-lea al P.C.R.

Referindu-se pe larg la necesitatea înfăptuirii integrale a planului de producție la nivelul județului și al fiecărei unități în parte, secretarul general al partidului a cerut să se ia măsuri hotărîte pentru îndeplinirea integrală a planului, la toți indicatorii. S-a cerut în acest sens să se acorde cea mai mare atenție perfecționării organizării activității de producție și pregătirii profesionale a oamenilor muncii, utilizării depline a capacităților existente, creșterii gradului de valorificare a materiilor prime, materialelor, combustibilului și energiei, reducerii consumurilor, a cheltuielilor de producție, ridicării calității și a nivelului tehnic al produselor, sporirii competitivității lor pe piețele externe. S-a evidențiat importanța ce trebuie acordată de către organele și organizațiile de partid întăririi ordinii și disciplinei în fiecare unitate și la fiecare loc de muncă, a spiritului de răspundere.

Analizînd activitatea din industrie și agricultură, din alte domenii, tovarășul Nicolae Ceaușescu a subliniat necesitatea de a se acționa cu hotărîre pentru ca în următoarele luni, cel mai tîrziu pînă la sfîrșitul anului, să fie înlăturate lipsurile manifestate, pentru ca activitatea economică să se ridice la nivelul cerințelor și exigențelor actuale, al sarcinilor ce revin județului Brașov.

Tovarășul Nicolae Ceaușescu a cerut colectivelor de oameni ai muncii de a depune eforturi susținute pentru ca întreaga lor activitate, rezultatele obținute să fie la nivelul marilor investiții făcute în ultimii ani pentru dezvoltarea și modernizarea tehnică a tuturor întreprinderilor brașovene. Trebuie în mod serios — a subliniat secretarul general al partidului, să punem ordine și disciplină în toate compartimentele, să asigurăm o bună conducere a întregii activități, să fie realizate întocmai și în cele mai bune condiții programele stabilite privind creșterea producției, ridicarea calității și a nivelului tehnic al produselor, sporirea competitivității lor pe piețele externe. Activitatea de perfecționare și modernizare a producției trebuie să se concentreze asupra tipurilor de bază produse în prezent, asigurîndu-le un nivel tehnic și o calitate ireproșabilă. Secretarul general al partidului a subliniat că județul dispune de toate condițiile, de întreprinderi puternice, de un mare număr de unități de cercetare, de cadre bine pregătite, de colective muncitorești cu tradiție, apreciind că stă în puterea comuniștilor, a tuturor oamenilor muncii să obțină rezultate superioare, pe măsura potențialului existent.

Referindu-se la activitatea din agricultura brașoveană, la cele constatate cu prilejul vizitei, secretarul general al partidului a arătat că la condițiile de care dispune județul producțiile ar trebui să fie mult mai mari decît cele raportate.

Au fost criticate, în același timp, o serie de neajunsuri ce se manifestă în dezvoltarea sectorului.

Trebuie ca și în agricultură, a subliniat tovarășul Nicolae Ceaușescu, să se pună cea mai deplină ordine și disciplină, să se asigure înfăptuirea riguroasă a prevederilor legii, a hotărîrilor de partid și de stat.

În continuare secretarul general al partidului a insistat asupra obligativității de a se respecta prevederile legale în ceea ce privește delimitarea perimetrelor orașelor, a localităților rurale, sistematizarea lor, construcția la sate de locuințe cu 2—3 și chiar 4 nivele, astfel încît să se asigure reducerea suprafețelor construibile și creșterea terenurilor agricole. În aceeași ordine de idei secretarul general al partidului a cerut ca fiecare metru de pămînt din întreprinderi, de-a lungul arterelor de circulație să fie lucrate și valorificat în interesul creșterii producțiilor agricole.

Tovarășul Nicolae Ceaușescu a subliniat că realizarea importantelor sarcini ce revin județului Brașov impune îmbunătățirea activității organizatorice și politico-educative, a stilului și metodelor de muncă ale Comitetului județean de partid, ale organelor și organizațiilor de partid, manifestarea unui puternic spirit comunist, revoluționar astfel încît acestea să cuprindă cît mai bine toate domeniile, să asigure înfăptuirea exemplară a hotărîrilor Congresului al XIII-lea al P.C.R.

Biroul Comitetului județean de partid a asigurat pe tovarășul Nicolae Ceaușescu că va face totul pentru transpunerea neabătută în viață a indicațiilor primite, că va mobiliza întregul potențial de care dispune economia județului pentru înfăptuirea, în cele mai bune condiții, a prevederilor de plan pe acest an și pe întregul cincinal.

Redacția și administrația: strada Vasile Alecsandri nr. 8. Redactor-șef, telefon 45105; administrația și publicitatea, telefon 34070, interior 248; serviciul tehnic de noapte, telefon 30776. Tipar: Întreprinderea poligrafică, str. 7 Noiembrie nr. 49, telefon 37060

BIBLIOTECA CENTRALĂ UNIVERSITARĂ „M. EMINESCU" IAȘI

Proletari din toate țările, uniți-vă!

Flacăra Iașului

Organ al Comitetului județean Iași al P.C.R. și al Consiliului popular județean

Anul XLII — Nr. 12 339 | Duminică, 15 iunie 1986 | 4 pagini — 50 bani

Vizita de lucru a tovarășului Nicolae Ceaușescu, împreună cu tovarășa Elena Ceaușescu, în județul Brașov

Tovarășul Nicolae Ceaușescu, secretar general al Partidului Comunist Român, președintele Republicii Socialiste România, împreună cu tovarășa Elena Ceaușescu, a continuat, în cursul dimineții de sîmbătă, vizita de lucru în județul Brașov.

Au participat tovarășii Constantin Dăscălescu și Silviu Curticeanu.

În cea de-a doua zi, programul vizitei a cuprins întîlnirea cu două puternice colective muncitorești din municipiul reședință de județ — Întreprinderea nr. 2 Brașov și Întreprinderea de stofe, unde au fost analizate probleme legate de stadiul îndeplinirii planului pe anul în curs și pe întregul cincinal, modul cum se acționează, în spiritul hotărîrilor celui de-al XIII-lea Congres al partidului, pentru organizarea și modernizarea proceselor tehnologice, reducerea consumurilor specifice de materii prime, materiale, combustibili și energie, pentru sporirea continuă a eficienței întregii activități economice.

Din primele ore ale dimineții, de-a lungul străzilor au venit în întîmpinarea tovarășului Nicolae Ceaușescu, tovarășei Elena Ceaușescu zeci de mii de locuitori ai municipiului pentru a adresa conducătorului partidului și statului sentimentele de aleasă stimă și prețuire, de profundă recunoștință pentru tot ceea ce a făcut și face în vederea progresului multilateral al țării, al creșterii continue a bunăstării materiale și spirituale a întregului popor.

Atmosfera sărbătorească ce a însoțit pe tovarășul Nicolae Ceaușescu, pe tovarășa Elena Ceaușescu de-a lungul întregului traseu străbătut prin oraș a fost întregită de evoluția unor formații artistice și de dansuri. Mari coruri reunite au interpretat cîntece patriotice.

Dintr-o mașină deschisă, tovarășul Nicolae Ceaușescu, tovarășa Elena Ceaușescu au răspuns cu căldură manifestărilor de dragoste și înaltă cinstire adresate de mulțimea de oameni ai muncii.

La **Întreprinderea nr 2 — Brașov**, distinșilor oaspeți le-a fost rezervată aceeași primire plină de însuflețire, de dragoste și stimă. Mii de muncitori și cetățeni din cartierele în-

(continuare în pag. a 4-a)

Marea adunare populară din municipiul Brașov

Vizita de lucru efectuată de tovarășul Nicolae Ceaușescu, împreună cu tovarășa Elena Ceaușescu, în județul Brașov s-a încheiat printr-o amplă și semnificativă adunare populară, desfășurată în marea piață din centrul municipiului.

Zeci de mii de oameni ai muncii din Brașov și din localitățile învecinate — muncitori, țărani cooperatori, intelectuali, elevi și studenți, bărbați și femei, tineri și virstnici — au fost prezenți la această nouă întîlnire cu conducătorul iubit și stimat al partidului și statului. Ei purtau drapele tricolore și roșii, portrete ale tovarășului Nicolae Ceaușescu, ale tovarășei Elena Ceaușescu, pancarte cu urări la adresa partidului și a secretarului său general.

Sosirea tovarășului Nicolae Ceaușescu și a tovarășei Elena Ceaușescu la locul de desfășurare a adunării populare a fost salutată cu deosebit entuziasm, prin puternice urale și ovații, în timp ce coruri reunite interpretau cunoscute cîntece revoluționare.

Ei au dat glas și cu acest prilej sentimentelor de aleasă dragoste și recunoștință ale tuturor locuitorilor județului, ale întregului nostru popor, față de strălucitul conducător al partidului și al țării, tovarășul Nicolae Ceaușescu, cel care, în urmă cu 50 de ani, aici la Brașov, în cursul istoricului proces al militanților comuniști și antifasciști a înscris, prin înaltul curaj și pilduitoarea sa conduită revoluționară, prin neînfricarea de care a dat dovadă, o glorioasă pagină în cronica de aur a luptelor eroice duse de partidul nostru comunist.

Participanții au adus un vibrant omagiu partidului nostru comunist, de la făurirea căruia țara întreagă a aniversat, în această primăvară, șase decenii și jumătate de glorioasă existență, încercatului său conducător, tovarășul Nicolae Ceaușescu, a cărui viață și activitate revoluționară se identifică, de mai bine de o jumătate de secol, cu lupta eroică a partidului pentru făurirea destinului nou, socialist, al poporului român.

Tovarășul Nicolae Ceaușescu și tovarășa Elena Ceaușescu au răspuns cu multă căldură manifestărilor de dragoste, stimă și respect ale brașovenilor.

Împreună cu tovarășul Nicolae Ceaușescu, cu tovarășa Elena Ceaușescu, în tribuna marii adunări populare au fost prezenți tovarășii Constantin Dăscălescu, Silviu Curticeanu, miniștri, membri ai biroului Comitetului județean de partid, membri de partid cu stagiu din ilegalitate, cadre de conducere, alți oameni ai muncii din întreprinderi și instituții brașovene.

Marea adunare populară a fost deschisă de tovarășul Ion Radu, prim-secretar al Comitetului județean Brașov al P.C.R.

Au luat, apoi, cuvîntul, tovarășii Valeriu Diaconescu, director general al Întreprinderii de autocamioane Brașov, Vasile Mihuț, membru de partid din ilegalitate, Marioara Ojog, maistru, secretar al Comitetului de partid, președintele Consiliului oamenilor muncii de la Întreprinderea de stofe Brașov, și Ioan Toma, directorul Întreprinderii agricole de stat Prejmer.

În continuare, primul secretar al Comitetului județean de partid a adresat, cu aleasă prețuire și profund respect, ru-

(continuare în pag. a 4-a)

Modernizarea producției: productivitate, calitate, economii

Resursele materiale, mai bine valorificate

■ De la inițiativă, la producții suplimentare ■ Se cere o contribuție mai promptă a cercetării științifice

Deși întreprindere relativ mică și cu utilaje care au atins o vîrstă respectabilă, **„Textila"** găsește resurse pentru a se moderniza — într-o primă etapă, fără fonduri de investiții. Comitetul de partid și consiliul oamenilor muncii au știut să mobilizeze specialiștii din întreprindere la o acțiune dificilă, dar cu atît mai necesară, și roadele se culeg chiar în această primă parte a anului. Recent, a fost analizată activitatea unui grup de specialiști care are sarcini concrete în domeniul modernizării și bilanțul s-a dovedit satisfăcător. Ing. Dorel Vîrgolici, ing. Carmen Aignătoaie, ing. Aneta Luca, maistrul Emil Casasola și alții s-au angajat cu pasiune în rezolvarea problemelor ce le reveneau, împreună cu colectivele lor, și au obținut rezultate bune, care se regăsesc în producția curentă. Principala cale de acțiune a fost **sporirea resurselor materiale ale întreprinderii și valorificarea lor superioară.** Astfel, s-a reușit ca fibrele scurte și scama de cînepă rămasă din procesul tehnologic să fie reintroduse în amestec pentru a se realiza producții de bună calitate. Totodată, au fost reproiectate unele produse, reducîndu-li-se greutatea, fără diminuarea calității. Astfel, cu resursele de materii prime cîștigate pe calea modernizării, s-a reușit creșterea volumului de producție cu o valoare de **6,2 milioane de lei**, față de planul pe 5 luni. Valorificarea superioară în producție a acestor noi resurse, la nivelul arătat mai înainte, s-a datorat creșterii productivității muncii, prin organizarea mai bună a producției, prin întărirea ordinii și disciplinei, nivelul mediu de realizare a normelor fiind peste cel prevăzut. În programul de modernizare se prevedea ca, în primele 5 luni ale anului 1986, productivitatea muncii să sporească cu **4 la sută**, față de aceeași perioadă a anului trecut, dar s-a reușit un spor de **9 la sută**.

În perspectivă imediată se află trecerea la o nouă tehnologie în sectorul de preparație, anume la cardarea uscată a inului și cînepei în utilaje capsulate (care împiedică degajarea prafului în hală), cu emulsionarea în rulou. Efectele vor fi evidente. Se vor obține, anual, peste 20 de tone de fir în plus, iar productivitatea muncii la operația de cardare va crește cu circa 15 la sută.

În momentul de față se pregătesc analize în organizațiile de bază pe secții pentru a se vedea stadiul îndeplinirii sarcinilor proprii, care decurg din programul de modernizare pe întreprindere. Aceste analize sînt bine venite, mai ales că în secții va trebui să se depună mai multă stăruință, în primul rînd pentru creșterea gradului de calificare al personalului muncitor. Acțiunea de îmbunătățire a pregătirii profesionale, parte integrantă a modernizării, cuprinde obliga-

V. GHEORGHIU

(continuare în pag. a 3-a)

Capnet

Eternul nostru Luceafăr

„Și te-ai dus, dulce minune, / Și-a murit iubirea noastră"; cine oare dintre cei care iubesc frumusețea, adevărul, limba și literatura română (cu aceste multe, dar necesare cuvinte l-am numit pe Eminescu) nu știe pe de rost versurile din „Floare albastră" și încă multe altele? Am ales anume aceste versuri pentru că în fiecare an, la jumătatea lui iunie, răsună ca un ecou și ca o replică gîndul și simțirea fiecăruia dintre noi că El a rămas pentru a nemuri iubirea și spiritul nostru. El este mereu și pretutindeni: deasupra, pe bolta cerească, sub forma unui astru (care ne veghează și care ar trebui să poarte numele de Eminescu, așa cum el poartă numele Luceafărului), în fiecare floare de tei, zvon de bucium, zbor și cîntec de pasăre, în fiecare dor, mai ales în fiecare dor. Sîntem triști? Îl citim pe Eminescu... Fericiți? Asemenea... El este mereu alături de noi și, mai cu seamă, înlăuntrul nostru, cu un etern izvor de apă vie. Poate mai mult ca în alte locuri ,este prezent aici, la Iași. Cu înfiorare și bucurie în suflet, mergem pe acolo pe unde l-au dus pașii, ne umplem ochii și adîncul de lumina pe care ne-a lăsat-o moștenire; cu iubire și prețuire, îi așternem flori lîngă statui, ca lîngă tîmplă, și îi numim Teiul arbore veșnic al poeziei noastre.

De aceea, acum și-ntotdeauna, în această zi, cînd el s-a prefăcut în Luceafăr, îi sărbătorim rămînerea pentru mereu între noi.

DORIAN OBREJA

Se coc spicele orzului

Foto: S. LEONID

În Consiliul unic agroindustrial Movileni

Executarea la timp și de calitate a lucrărilor agricole de sezon — sarcina tuturor sătenilor

■ Unii cooperatori de la C.A.P. Românești au terminat și prășila a patra la sfecla de zahăr ■ Mecanizatori de nota 10 ■ Și la prășit, dar și la înlăturarea daunelor provocate de ploi la grădina de legume ■ La Rediu, toți navetiștii sînt prezenți la muncile cîmpului

Și în acest an, mecanizatorii și cooperatorii din unitățile Consiliului unic agroindustrial Movileni vor să ocupe un loc fruntaș în întrecerea pentru obținerea unor recolte mari. Mobilizați de îndemnurile secretarului general al partidului, ei folosesc fiecare clipă bună de lucru, fiind prezenți în cîmp din zori și pînă în noapte. Așa se și explică, de altfel, că toate culturile sînt frumoase, buruienile fiind distruse ori de cîte ori apar.

La **C.A.P. Românești**, mecanizatorii din secția condusă de Neculai Macovei care servește această unitate au terminat întreținerea culturilor, executînd toate prașilele incluse în programul de lucrări. În prezent, forțele mecanice așteaptă semnalul pentru a declanșa recoltarea păioaselor. După cum ne spunea Cornel Ostafi, inginerul șef al C.A.P., în cîmp, la prășit se află doar cooperatorii. Reținem că 480 de prășitori finalizează cea de a patra lucrare de întreținere la sfecla de zahăr. Membrii echipelor conduse de Eugenia Popovici și Mihai Butnaru au încheiat deja această lucrare, ei alăturîndu-se acum cooperatorilor care continuă cea de a treia prașilă la porumb în tarlalele Lanul Chirului și Podiș-Lețcani. În două zile bune de lucru, prașila a treia la porumb va fi terminată pe toată suprafața de 466 de hectare ocupată cu această cultură.

Toate forțele sînt prezente în cîmp și la **C.A.P. Movileni**. Tov. Gheorghe Constantin, președintele unității, ne spunea că nimeni nu-și permite acum nici o clipă de răgaz, fiindcă precipitațiile căzute au favorizat și apariția buruienilor. El a evidențiat în mod deosebit activitatea mecanizatorilor Constantin Badali, Gheorghe Grigoriu și Ion Baltaru pentru modul cum au muncit la întreținerea culturilor, a tractoriștilor Dan Ignat, Constantin Sandu, Petru Mosulică, Vasile Badali și Constantin Donici care au executat la timp și de calitate tratamentele împotriva bolilor și dăunătorilor. În întrecerea dintre cooperatori pe primul loc se situează colectivul de muncă din ferma condusă de inginera Elena Slătineanu. Locurile următoare sînt ocupate de cooperatorii din fermele conduse de inginerele Elisabeta Balan și Elisabeta Mihăilă. Cele mai multe forțe umane sînt mobilizate în prezent la finalizarea celei de a treia prașile la porumb.

Despre modul în care se desfășoară acum lucrările agricole de sezon la **C.A.P. Gropnița** ne-a vorbit tov. Dumitru Chirilă, secretarul comitetului comunal de partid. Și aici toate lucrările de întreținere a culturilor se desfășoară conform programului stabilit. Acum, o parte din forțe sînt prezente la efectuarea celei de a treia prașile la porumb și la cartofi. Dar, după cum ne spunea interlocutorul, precipitațiile căzute au afectat o parte din grădina de legume. Pentru decolmatarea canalelor de irigații conducerea cooperativei agricole a concentrat aici 300 de cooperatori. Alte forțe sînt mo-

ANDREI BRATU

(continuare în pag. a 3-a)

CADRAN SĂPTĂMÎNAL

Medicul... detectiv

■ Un om din zece face alergie ■ Praful din casa mamei-soacre ■ Gulerul din blană de iepure al logodnicii ■ Acvariul — un hobby periculos? ■ Cît de mult ne plac pisicile? ■ Din nou despre abuzul de medicamente

O discuție cu **medicul alergolog asist. univ. dr. Georgeta Sinițchi** este de-a dreptul pasionantă: nu numai că poți afla multe despre aceste boli insidioase care sînt alergiile, dar partea cea mai interesantă o reprezintă „povestea" unor cazuri, edificatoare în ceea ce privește posibilitatea apariției lor. Dar, mai întîi, **ce sînt alergiile?**

— Sînt o boală datorată sensibilității crescute a organismului, care reacționează aparent paradoxal la influența unor factori de mediu, medicamente, alimente etc.

— Cum se manifestă?

— De la dificultăți în respirație și strănuturi „în salve", pînă la erupții pe piele, mîncărimi, umflături ale feței și pleoapelor, crampe abdominale, dureri de cap etc. sau, mai grav, pierderea cunoștinței și, în cazul șocului alergic, pot provoca chiar moartea.

— Este o boală răspîndită?

— Cam un om din zece este sensibil la factorii amintiți. Unii își dau seama (și acționează în consecință, apelează la medic), alții nu (decît atunci cînd lucrurile au evoluat prea mult...). La circa o treime din cazuri, boala este moștenită — ceea ce nu înseamnă că nu se poate trata cu același succes ca la ceilalți.

— Cum ne dăm seama că sîntem alergici?

— Depinde de fiecare dintre noi: dacă la primele semne exterioare ca cele amintite ne prezentăm medicului, discuția cu acesta poate duce la depistarea bolii și, mai ales, a cauzei sale. De fapt, aceasta este cel mai important lucru, și de aceea cooperarea bolnavului este esențială. Înțelegeți, medicul nu poate ști ce anume a provocat alergie (sînt mii de posibilități!), și nici nu poate face zeci și zeci de teste pentru a afla. El merge, ca un detectiv, pe „urmele" cauzelor bolii, ajutat de bolnav, apoi prescrie tratamentul. Să vă dau cîteva exemple. Vine odată un cetățean și se plînge că de cîte ori merge acasă la mama-soacră, face crize alergice — nu prea grave, dar destul ca să evite să mai meargă, suficient pentru... provocarea unor serioase discuții în familie. Testele noastre au evidențiat sensibilitatea sa la „praful de casă", des întîlnit în locuințele bătrînești. Sau: un tînăr student ne reclamă faptul că, de vreo lună, strănută, respiră greu etc., zilnic. Discutăm cu el, dar nu ne dăm seama ce anume ar putea provoca alergia, facem teste — fără rezultat, pînă într-o zi, cînd îl vedem venind spre policlinică: proaspăt logodit, mergea lipit de logodnica sa, care (era iarnă) avea un guler de blană de iepure. Testăm sensibilitatea tînărului la părul de iepure și... îl sfătuim să-i schimbe logodnicii gulerul pentru a scăpa de crize! Discuții atente cu alți pacienți au relevat că au crize de cînd și-au procurat un acvariu („puricii de baltă" utilizați drept hrană la pești dau alergie uneori), un canar, o pisică. În asemenea cazuri, de regulă, înlăturarea cauzei duce la dispariția efectului; în altele, mai complicate, se face tratament. Repet: cu succes.

— Ce s-ar mai putea spune?

— Multe. De pildă, despre alergia la medicamente: unii sînt obișnuiți să se „trateze" singuri, mai ales cu antibiotice, dar și cu antinevralgice, aspirine etc. Și, deodată, fac alergii la medicamente, uneori foarte grave. Alimentația nerațională duce și ea la alergii (abuzul de mîncăruri prăjite, tocături, folosirea aspirinei drept conservant ș.a.). Se vede, încă o dată, că fiecare este paznicul propriei sale sănătăți. Iar la apariția unor semne de alergie, ca în cazul oricăror alte semne de boală, o discuție cu medicul este... cel mai bun tratament!

CONST. PĂLĂDUȚĂ

Viața rațională și sănătatea

JOCURI

Gastronomică

ORIZONTAL: 1. Bune pentru gătit — Cel mai bun bucătar; 2. Paste făinoase — Drojdie; 3. Se bat pentru bezele; 4. Împarte plinea și salamul (sing.) — Piine... cîștigată din greu (masc.); 5. Fasolele! (sing.); 6. Instrumente topografice — Punci nu-i!; 7. Poftă bună — La plăcinte înainte!; 8. Merge la ceai — Pus la fiert pentru ceai sau cafea; 9. Masă comună, în aer liber (livr.) — Nu-i bună cu păstăi; 10. La prinz (înv. și pop.) — Băutură răcoritoare cu gust acrișor. VERTICAL: 1. Boabă dulce-n prăjitură — După masă (abr.); 2. Vase de bucătărie — Felul unu...; 3. Are și cărți de bucate; 4. Toc — Dejun; 5. Concentrate gastronomice — Un pic de iahnie!; 6. Dulceața mamii (fig.) — Un ceas mai devreme (înv.); 7. Deliciu pe varză (pl.); 8. Aluat nedospit — Ingredient... de copt (înv. și reg.); 9. Masă frugală! — Mașină de gătit; 10. Ulei... rafinat — Brînză.

Dicționar: PRAV.

GEORGE SANDULEAN

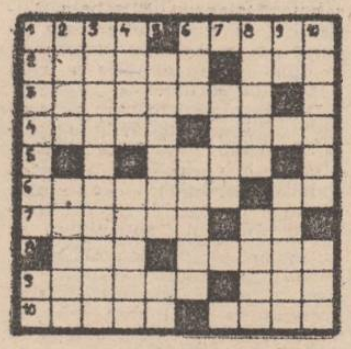

DEZLEGAREA JOCULUI APĂRUT ÎN NR. 12 333

ORIZONTAL: 1. Dreptunghi; 2. Retardă — An; 3. Aposi — Sb — U; 4. Gușă — S. — Act; 5. — On — Racursi; 6. Semicerc — L; 7. T — A — Un — Ape; 8. Eure — Ah — L; 9. Zile — Oraș; 10 — Matematică.

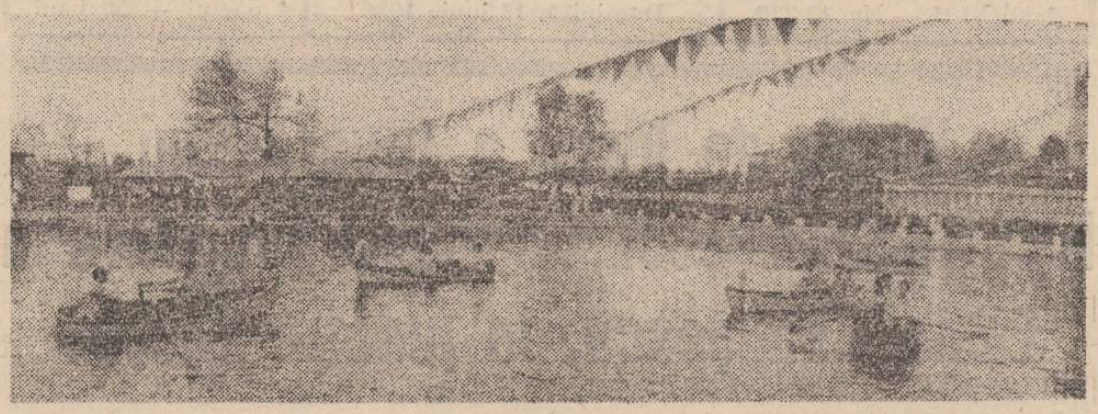

La Șirand, într-o zi de iunie

Oina, acum 50 de ani

Din istoria sportului ieșean

De obicei, pentru a ajunge la originile sporturilor moderne cu mingea, cercetătorii au ca punct de sprijin pentru teoriile lor două jocuri foarte populare în Grecia antică. Preluate de romani, ele au devenit în cel mai scurt timp divertismentul preferat al tinerilor din armata imperială. Este atractivă ipoteza legiunilor romane care, cucerind Dacia, au adus cu ele și cele două jocuri atît de populare.

Și totuși, oina este a noastră! Ea pare să fie o creație a ciobanilor. Cei care colindă astăzi munții Rodnei sau ai Vrancei pot afla că bacii trecuți binișor de vîrsta tinereții își aduc aminte de tîlcul unor reguli ale acestui joc și încearcă să explice celor dornici să-i asculte că „baciul" este căpitanul echipei, iar „păscarii", jucătorii de la prindere, ca oile de la păscut. Cu puțină fantezie, poți reconstitui imaginea oilor intrînd în țarc una cîte una (asemănîndu-se cu jucătorii de la bătaie), a baciului care își trimite cîinele (mingea) să adune oile depărtate prea mult de stînă.

Unde sfîrșește povestea și unde începe realitatea, deocamdată nu se poate spune cu precizie. Cert este doar faptul că aproape nu există localitate unde oina să nu fie cunoscută.

Păstrate din tată în fiu, regulile jocului au fost fixate în anul 1896, cînd apare primul regulament de oină. Spiru Haret, devenit ministru al „Instrucției Publice" în 1897, va răspîndi acest sport în toate școlile secundare din țară.

Cu cincizeci de ani în urmă sportul nostru național era la mare cinste și printre școlarii din Iași. Dintre numeroasele însemnări despre întrecerile de oină, poate cele mai frumoase amintiri le datorăm scriitorului Mihail Sadoveanu, el însuși un pasionat jucător: „Descopăr că sînt un veteran, căci am făcut parte din prima echipă a Liceului Național, la cele dintîi jocuri și serbări... Acum un sfert de veac s-a petrecut un lucru neașteptat, căruia lumea, însă, nu i-a dat importanța cuvenită. Haret a introdus oina în școli și-a făcut-o obligatorie... Să se isprăvească cu prăfăria și larma din sălile de gimnastică, unde treceam o dată pe lună la aparate, ca să ne pună notă maestrul respectiv în catalog. Îmi aduc cu o comică mirare aminte că, într-un rînd, am dat teză la gimnastică... Cînd cel dintîi urmaș bărbătesc al meu a ajuns în primăvara a șaptea, am înțeles că nu se poate să nu-l scot la sărbătoarea soarelui s-a copiilor. I-am explicat că orice om vrednic trebuie să învețe întîi și-ntîi a juca oina. Fără asta nu-i bun de nimic și nu face două parale. L-am prezentat șefilor. „Măi băieți, am zis, vă aduc un ucenic.

Învățați-l mingea, căci se știe că alt meșteșug mai frumos nu este. Învățați-l să bată cu putere, să fugă fără a fi lovit și să primească lovitura fără lacrimi".

Iată un model de educație, dar și un sport prea lesne abandonat sau înlocuit, care ar putea, încă, să contribuie la frumusețea fizică și morală a tinerilor noștri.

VIRGIL LIVOVSCHI

Comoara filatelică din tabachera de aur

Nu, stimați cititori, nu este titlul unui roman polițist. Este vorba de un fapt neobișnuit petrecut în lumea filateliei, în care subiectul îl constituie una din marile rarități ale filateliei mondiale.

Ne aflăm în toamna anului 1943, an care a însemnat o importantă cotitură pe frontul antihitlerist. Luptele de partizani ucrainieni se desfășoară cu tot mai mare succes. Un grup de partizani ucrainieni, sub conducerea lui N. Gladcenko, a luat prizonier, printre alții, un general german. La percheziția care a urmat, s-a găsit asupra acestuia un portțigaret de aur, plin cu fragmente de plicuri cu mărci (peste 20 de bucăți). Cum prizonierul căuta cu disperare să-și păstreze mărcile, comandantul grupului de partizani a crezut că acestea ascund un cifru, un cod, un mesaj secret, dar presupunerile sale nu au fost confirmate. A păstrat însă, în continuare, mulți ani după încetarea războiului, mărcile aflate pe fragmente de plic. În 1956, fostul partizan, care între timp devenise inginer, și-a amintit de captura filatelică de război, pe care a făcut-o cadou unui prieten, pasionat filatelist. Și, pentru a fi într-adevăr în mister, Val Țebeica (1970) arată că ar fi vorba de A. Sedenkin din Baku, în timp ce O. Gross și K. Gryzewski, în lucrarea lor „Incursiuni în lumea timbrelor" (Varșovia, 1982 — tradusă la noi în 1983), arată că ar fi vorba de V. Panin. Nu a fost și nu este în intenția noastră a-l identifica în mod corect, ci doar de a relata o întîmplare mai puțin obișnuită (îl vom numi pe fericitul posesor cu „X", făcînd, astfel, unitate de atmosferă cu titlul prezentului articol).

Cînd „X", care vroia să dedice o pagină simbolică în albumul său mărcilor captură de război, a introdus fragmentele de plicuri în apă, pentru a desprinde timbrele, spre marea sa surprindere a descoperit că de sub o marcă s-a desprins o piesă veche din Mauritius, și anume, o marcă albastră de 2 pence, emisă în 1847. Este una din cele mai rare emisiuni din lume, avînd inscripția greșită — **„Post office"** (oficiul poștal) în loc de **„Post Paid"** (taxa poștului plătită). Potrivit catalogului Yvert din Franța, din marca respectivă nu se cunosc decît două exemplare neștampilate. Și, tot fiindcă e vorba de mister, autorul român Val Țebeica arată că numărul acestora este 6, iar O.G. și K.G. reduc numărul numai la 4 exemplare.

Iată deci că mărci celebre mai apar totuși la iveală, este drept foarte rar, dar apar. În epoca de prefaceri sociale pe care o trăim, în care se construiesc case și orașe noi pe ruinele celor vechi, nu putem omite posibilitatea ca în podurile unor case ce și-au trăit veacul să se găsească materiale filatelice prețioase. Atenție, deci! Atenție sporită, spirit de observație și discernămînt, totul bazat pe o vastă cultură filatelică (și nu numai filatelică)!

THEODOR VILLE

Satira și umorul

EPIGRAME

Replică

— Ești beat mort, afar' cu tine!
Soața-i zise cînd veni,
Dar el îi reaminti:
— Despre morți, numai de bine...

MIHAI HĂULICA

Nuanțe

Își fac cu toții meseria
Conform chemării ce li-e dată:
Pe unii-i cheamă datoria,
Pe alții-i cheamă... ca pe tată.

VERON ENE

Lozul cel mare

Cînd văzu bănetul, mie peste mie,
Ea rămase mută (mare tragedie!)
El, în schimb, exultă, gura nu-i mai tace,
Că-l pălîră (zice) două mari noroace!

LIVIU CĂLCĂI

Fenomene „meteorologice"

După dragostea nebună,
S-au căsătorit pripit.
Ei îi plouă și îi tună,
El umblă numai „trăsnit".

GHEORGHE GRĂMADĂ

Desen de VIOREL CORODESCU

În actualitate — reînnoirea abonamentelor la presă

„Vreți să fiți bine informat? Citiți, zilnic, presa!". Iată un îndemn cunoscut, a cărui valoare aproape că nu mai trebuie explicată; firește că numai cunoscînd, zilnic, liniile directoare ale politicii partidului și statului nostru, în toate domeniile, numai aflînd cum acționează unele colective de oameni ai muncii, numai știind ce și cum s-a făcut, ce și cum mai trebuie făcut ne putem îndeplini cum se cuvine sarcinile la locul de muncă, ne putem autoeduca, autoperfecționa continuu. Iar forma cea mai comodă de a intra în posesia ziarelor care ne interesează — în primul rînd cele de partid — este **abonamentul**. Iată de ce întrebarea **„cum se acționează pentru reînnoirea abonamentelor acum, în preajma unui nou trimestru, a celui de-al doilea semestru al anului?"** este justificată.

Această întrebare am adresat-o și noi, în urmă cu două zile, în cîteva localități ale județului. Și răspunsurile primite demonstrează că **organele locale de partid, lucrătorii oficiilor poștale, locuitorii înșiși sînt preocupați pentru menținerea și chiar sporirea numărului actual de abonamente**, ceea ce este foarte bine. Peste tot, comitetele comunale de partid au atras atenția asupra importanței acestei acțiuni, au trasat sarcini concrete activului, colectivelor de agitatori, conducătorilor locurilor de muncă privind munca de propagandă ce trebuie desfășurată, stabilind chiar numărul de abonamente la diverse publicații, în cazurile în care, de mai mult timp, într-un loc se manifestă inerție (de fapt, o slabă înțelegere a necesității urmăririi zilnice a presei).

O experiență bună din acest punct de vedere am întîlnit în **comuna Tg. Frumos**. Tov. Vl. Tofan, secretarul adjunct al comitetului comunal de partid, ne-a informat că, datorită muncii politice desfășurate, **abonamentele în școli au fost deja încheiate** (este știut că, o dată cu terminarea cursurilor, acțiunea se desfășoară mult mai greu), că în general sînt semne de sporire a numărului de abonamente, în special la locul de muncă. Și la **Stolniceni-Prăjescu**, comitetul comunal de partid s-a implicat în această acțiune, iar tovarășa Silvia Apopei, secretarul adjunct cu probleme de propagandă al acestuia, aprecia că numărul cititorilor ziarelor de partid va crește (fapt important, pentru că acum sînt doar 325 de abonamente la „Scînteia" și... 41 la „Flacăra Iașului", la aproape 6 000 de locuitori!).

O situație schimbată în bine am întîlnit la **Strunga**: aici există în prezent 416 abonamente la „Scînteia" și 91 la „Flacăra Iașului", dar tov. Victor Mercaș, secretarul adjunct al comitetului comunal de partid, și Elena Babiciuc, dirigintele Oficiului poștal, ne-au demonstrat că numărul acestora va crește din luna următoare cu circa 30 la sută, ca urmare în special a muncii politice depuse de comuniști.

Din păcate însă, și în aceste localități mai sînt unele greutăți care trebuie depășite, iar în altele, totul trebuie luat, practic, de la început. Astfel, **mai peste tot, lucrătorii oficiilor poștale (care ar trebui să fie primii interesați în sporirea numărului de abonamente) nu fac nimic în acest sens**. În satul Stolniceni, de pildă, factorul Ion Luchian, care nu a încheiat decît jumătate din numărul de abonamente stabilit, nu părea îngrijorat; în zona Bals—Boureni—Coasta Măgurii, poștașul V. Furtună întîrzie difuzarea ziarelor, încurcă abonamentele etc., astfel că lumea... evită să se mai aboneze; la **Butea** (unde ziarele venite de aproape două ore nici nu erau despachetate), factorii I. Anti, C. Bitiușcă și V. Vatră au lăsat totul la latitudinea celor care-i... caută ca să facă un abonament. Aceasta, și pentru că, la nivelul comitetului comunal de partid (secretar cu probleme de propagandă, N. Lucaci), problema nu este tratată corespunzător. Și cum ar fi, cînd la ziarul nostru — care transmite cuvîntul Comitetului județean de partid — nu este abonat nici primarul, nici secretarul adjunct, nici președintele C.A.P., nici cel al C.P.A.D.M., nici alții care ar fi obligați s-o facă?! Situații de acest fel mai sînt (la Strunga, de exemplu, secretarul comitetului de partid pe C.A.P., I. Țiplea, refuză să se aboneze!). Iată, așadar, că pe lîngă măsurile de intensificare a propagandei în favoarea necesității abonării la presă, în general bine susținute, nu trebuie uitat nici **exemplul personal**, cel mai elocvent.

P. CONSTANTIN
C. MANOLIU

Se apropie un nou semestru

Resursele materiale, mai bine valorificate

(urmare din pag. 1)

tivitatea pentru toți lucrătorii de a participa la cursuri, iar pentru cei care nu-și îndeplinesc normele, și obligația de a participa la ore de practică. Ar fi bine de analizat în organizațiile de partid eficiența cursurilor și a orelor de practică și de găsit căi pentru o îmbunătățire generală a pregătirii profesionale.

Modernizarea nu poate fi concepută fără participarea cercetării științifice. În privința aceasta, conducerea întreprinderii are o viziune clară, a întocmit un program tematic, dar n-a insistat suficient pentru ca unitățile de cercetare solicitate să treacă la lucru imediat. Tematica propusă merge pe linia valorificării superioare a materiei prime, reducerii consumului de energie, îmbunătățirii calității și creșterii productivității muncii. Din 7 teme propuse, cercetarea ieșeană a acceptat doar una singură — studierea unei noi tehnologii, neconvențională, de filare a fibrelor liberiene, o temă care este de mai multă vreme în atenția Facultății de tehnologia și chimia textilelor de la Institutul politehnic. E prea puțin! Ar fi cazul să se intervină mai energic la unitățile de cercetare, renunțîndu-se la ideea că adevărata modernizare a producției va fi rezolvată radical numai prin noi investiții, care vor putea fi operative abia la sfîrșitul acestui cincinal, și care, oricum, vor avea nevoie de rezultatele cercetării științifice.

NOTE — Din nou despre administratori...

În urma apariției articolului „Administratorul, arhiva și... penalizările", apărut în nr. 12 236 al ziarului nostru, prin care criticam incorectitudinea administratorului Valeriu Ursache, de la asociația de locatari Nicolina I A, modul defectuos de recuperare a penalizărilor (provenite din neplata la timp a facturilor întreprinderilor prestatoare de servicii) de la locatarii restanțieri la plata cheltuielilor de întreținere, am primit un răspuns din partea primăriei municipiului, prin care ni se fac cunoscute măsurile luate pentru reglementarea situației și se menționează că „s-au luat măsuri de întărire a activității de îndrumare a asociațiilor de locatari".

Totuși, pe adresa redacției, continuă să sosească numeroase sesizări privind abuzurile unor administratori, care procedează după bunul plac în impunerea locatarilor la plata cheltuielilor de întreținere. De pildă, Mariana Macare (aleea Tudor Neculai nr. 53) ne sesizează faptul că administratorul asociației P. T. 10, Nicolina—C.U.G. I, din care face parte, a trecut-o, în mod arbitrar, la plata cheltuielilor de întreținere pentru încă o persoană, pentru simplul motiv că deține... un cîine (pentru care achită însă taxele stabilite prin Legea nr. 25/1981), cu toate că normele în vigoare stabilesc cu precizie că la plata acestor cheltuieli sînt impuse numai persoanele. Tot cu o persoană în plus pe lista de plată a cheltuielilor de întreținere a fost trecută și familia Gălățeanu (b-dul Dacia nr. 41), de către administratorul Gh. Nechifor (asociația de locatari P. T. 12 Dacia), pentru că aceasta... vinde borș, iar Fl. Teletin (b-dul Dacia 24) ne sesizează că administratorul asociației din care face parte (Asociația de locatari P. T. 14 Dacia) recurge la un anume... „reglaj", încasînd fără justificare cîte 50 lei de fiecare persoană.

Cum asemenea aspecte ne-au fost sesizate și de la alți cetățeni, credem că este momentul ca, într-adevăr, să fie întărită activitatea de îndrumare și control a asociațiilor de locatari.

CONSTANTIN SECU

„Salonul ieșean al cărții"

Mîine, în cadrul acestei manifestări, începînd cu ora 18, la Casa cărții va avea loc prezentarea volumului „Nicolae Ceaușescu — interviuri, declarații, conferințe de presă" și vor fi înfățișate protectele Editurii politice. La ora 12, la noua librărie, nr. 4, din Păcurari, va fi prezentat volumul lui Radu Budeanu „Pace pentru o planetă", iar pionieri de la școlile din cartierul Păcurari vor oferi spectacolul „Prinos de bucurie". În Parcul de cultură Copou va putea fi vizionat, de la ora 18, montajul muzical-literar „De patrie vorbește-mi", realizat de elevi din liceele ieșene.

Imagine de ansamblu a Halei agroalimentare și a zonei învecinate

Foto: G. Onofrei

Executarea la timp și de calitate a lucrărilor agricole de sezon — sarcina tuturor sătenilor

(urmare din pag. 1)

bilizate la recoltarea mazării pentru boabe și la strîngerea fînului.

Așa cum menționam și într-un alt articol, și la C.A.P. Rediu s-a îmbunătățit participarea la muncă. Practic, acum cooperatorii mai au de efectuat a treia prașilă la porumb pe circa 80 de hectare din cele 611 hectare ocupate cu această cultură. „La prășit, ca și la alte lucrări, arăta Dumitru Alexandroaie, președintele unității, participă toți navetiștii".

Exemplele de hărnicie de care dau dovadă mecanizatorii și cooperatorii din Consiliul unic agroindustrial Movileni vin să confirme că hotărîrea lor de a aplica întocmai indicațiile și orientările tovarășului **NICOLAE CEAUȘESCU** reieșite din cuvîntarea rostită la congresul țărănimii este neabătut transpusă în fapt.

CURIER JURIDIC

Ion T. Lungu, comuna Mironeasa: În raport de prevederile legale în vigoare, în mod just Notariatul de stat a înscris în certificatul de moștenitor cota de 1/4 din masa succesorală rămasă de pe urma celei de a doua soții. Copiii rezultați din prima căsătorie nu au nici un drept succesoral privind situația de mai sus. În cazul ivirii unor neînțelegeri între moștenitori în legătură cu calitatea lor și întinderea dreptului vreunuia, Notariatul de stat constată acest lucru și îndrumă părțile să ceară soluționarea pe cale judecătorească, suspendîndu-se procedura succesorală începută.

Daniela Ciută, satul Dancu, comuna Holboca: Alocația de stat pentru copii, în cuantumul stabilit pentru mediul rural, se acordă și persoanelor domiciliate în comunele suburbane. Întrucît nu faceți parte din categoriile de persoane care beneficiază de alocația de stat pentru copii în cuantumul corespunzător mediului urban, indiferent de mediul în care domiciliați, conform anexei la Decretul 410/1985, cuantumul alocației pentru un plafon de venituri lunare de pînă la 2 500 de lei este de 200 lei lunar, cum corect vi s-a calculat.

Toader Bahnă, șoseaua Păcurari nr. 130: În cazul mai multor copii cu drept de alocație, dacă primul a împlinit vîrsta de 16 ani sau se află în întreținerea statului, se trece la o nouă ordine, în sensul că cel de al doilea copil vine pe locul primului copil, cel de al treilea pe locul celui de al doilea și așa mai departe, întrucît la stabilirea drepturilor de alocație se iau în considerare numai copiii în vîrstă de pînă la 16 ani, cu drept de alocație.

Eleonora V. Colotilă, comuna Lețcani: Legea nr. 4/1977 privind pensiile și alte drepturi de asigurări sociale ale membrilor cooperativelor agricole de producție nu cuprinde dispoziții în legătură cu pensionarea înaintea împlinirii plafonului de vîrstă a femeilor care au născut 3 copii și i-au crescut pînă la vîrsta de 10 ani, această prevedere avînd aplicabilitate numai în cazul pensiilor de asigurări sociale de stat (Legea nr. 3/1977).

GH. TEODOROVICI
consilier juridic principal

în 48 de ore

TELEVIZIUNE. DUMINICĂ, 15 IUNIE. 11,30 Telex; 11,35 Lumea copiilor; 12,40 Muzică populară; 13 Album duminical; 14,45 De ziua aviației. Temerarii înălțimilor; 19 Telejurnal; 19,20 Țara mea azi. Județul Brăila; 19,40 Cîntarea României; 20,20 Film artistic: „Povestea tinerei Juana"; 21,50 Telejurnal. LUNI, 16 IUNIE. 20 Telejurnal; 20,20 Orizont tehnico-științific. Clima planetei; 20,40 Tezaur folcloric; 21 Roman-foileton: „Zborul șoimului"; 21,50 Telejurnal.

CINEMATOGRAFE. VICTORIA, orele 9; 11; 14: „Clipa de răgaz". REPUBLICA, orele 9; 11,05; 13,30; 15,35; 17,40; 19,45: „Pilot de formula 1". COPOU, orele 9; 11,05; 13,30; 15,15; 17,20; 19,30: „Osceola". DACIA, orele 9; 11; 14; 16; 18; 20: „Cobra se întoarce". CLUBUL PANIFICAȚIEI, orele 10; 15; 17; 19: „Declarație de dragoste". ÎN JUDEȚ. PAȘCANI. CASA DE CULTURĂ: „Ultimul mohican". CLUBUL C.F.R.: „Confruntarea directă". HÎRLĂU: „Colierul de turcoaze". TG. FRUMOS: „Pădurea nebună". PODU ILOAIEI: „Căsătorie cu repetiție". RĂDUCĂNENI: „Superman". HĂLĂUCEȘTI: „Lupii mărilor".

TEATRUL DE VARĂ. La ora 20,30, are loc, astăzi, spectacolul „Adio, studenție!". Luni, 16 iunie, ora 18, va avea loc spectacolul „Vînătoarea de rațe". Sînt valabile tichetele 530.

OPERA ROMÂNĂ prezintă, astăzi, la ora 15, spectacolul „Prietenul meu Bunbury". Sînt valabile tichetele cu seria 529. Luni, 16 iunie, ora 18, spectacolul extraordinar „Lucia di Lammermoor", cu concursul baritonului Emil Iurașcu, solist al Operei Române București, și al dirijorului Ion Iancu, de la Opera Română Timișoara.

FILARMONICA „MOLDOVA" prezintă astăzi, 15 iunie, orele 9 și 11, două concerte simfonice educative pentru elevi. Dirijor: George Vintilă.

TEATRUL PENTRU COPII ȘI TINERET prezintă astăzi, la ora 11, spectacolul „Clovnii", iar la ora 15, „Pasărea de cristal".

TIMPUL PROBABIL. Vreme caldă, ușor instabilă după-amiaza cînd, pe alocuri, se vor semnala averse de ploaie. Vînd slab la moderat din nord. Minimele: 16 și 19 grade; maximele: 27 și 31 grade.

Vizita de lucru a tovarășului Nicolae Ceaușescu, împreună cu tovarășa Elena Ceaușescu, în județul Brașov

(urmare din pag. 1)

vecinate au aplaudat îndelung, au ovaționat pentru partid și secretarul său general, pentru patria noastră socialistă.

La sosire, tovarășul Nicolae Ceaușescu, tovarășa Elena Ceaușescu au fost salutați cu deosebit respect de tovarășii Alexandru Necula, ministrul industriei electrotehnice, Dumitru Calancea, primarul municipiului, de reprezentanți ai conducerii centralei industriale de specialitate și ai întreprinderii.

Oaspeții au fost invitați să viziteze secțiile de mecanică fină, mecanică grea, sculărie și de fabricație a carburatoarelor.

Au fost analizate probleme legate de continua modernizare a unității, de ridicarea permanentă a calității produselor, de realizarea unor carburatoare competitive cu produsele similare fabricate de firme industriale cu tradiție în acest domeniu, cu consum redus de benzină și nivel scăzut de poluare, cu cheltuieli de producție minime.

În cadrul unor expoziții, tovarășului Nicolae Ceaușescu, tovarășei Elena Ceaușescu le-au fost prezentate o serie de tipuri de carburatoare în fabricație, în curs de asimilare sau în fază de cercetare și proiectare, precum și o gamă largă de filtre de ulei și motorină pentru diverse motoare.

Pe parcursul vizitării secțiilor de producție, a fost urmărit fluxul tehnologic de fabricație. Conducerea întreprinderii a informat despre studiul amănunțit întocmit pentru reorganizarea și modernizarea întregii unități, care cuprinde soluții de perfecționare a procesului de fabricație, astfel încît să se asigure creșterea permanentă a nivelului tehnic și calitativ al produselor și sporirea eficienței economice la fiecare loc de muncă. Au fost prezentate, de asemenea, o serie de tehnologii moderne de fabricație aplicate în ultima vreme, unele dintre acestea în premieră pe țară.

Secretarul general al partidului a fost informat că întreprinderea a înregistrat, în primele cinci luni, o depășire importantă a producției pentru export, avînd asigurate comenzile la export pentru întregul an. Succesele obținute au permis unității să se situeze pe locul II pe ramură în întrecerea socialistă desfășurată în primele patru luni ale anului în curs.

În încheierea vizitei, adresîndu-se constructorilor de mașini de la Întreprinderea nr. 2 — Brașov, secretarul general al partidului i-a felicitat călduros pentru succesele obținute în îndeplinirea sarcinilor de producție, pentru acțiunile întreprinse în direcția modernizării unității și le-a adresat urări de noi succese în activitatea de ridicare continuă a nivelului tehnic și calitativ al produselor, multă sănătate și fericire.

Vizita a continuat la **Întreprinderea de stofe.**

Tovarășul Nicolae Ceaușescu și tovarășa Elena Ceaușescu au fost întîmpinați, și aici, cu intensă bucurie, cu deosebită însuflețire, cu emoționante manifestări de stimă și prețuire. S-a ovaționat îndelung, s-a aclamat cu înflăcărare pentru partid și secretarul său general. Numeroase muncitoare s-au apropiat de tovarășul Nicolae Ceaușescu, de tovarășa Elena Ceaușescu oferindu-le cu căldură buchete de flori.

Întîlnirea secretarului general al partidului cu colectivul întreprinderii s-a constituit, din primele momente, într-o rodnică analiză a posibilităților de care dispune această unitate de a-și îndeplini în cele mai bune condiții sarcinile ce-i revin în anul 1986 și pe întregul cincinal.

Au participat tovarășa Alexandrina Găinușe, ministrul industriei ușoare, alte cadre de conducere și specialiști.

S-a subliniat că, pe primul semestru al anului, colectivul întreprinderii și-a îndeplinit principalii indicatori de plan. În continuare, au fost prezentate acțiunile întreprinse în direcția perfecționării producției. S-a subliniat totodată că s-a reușit să se utilizeze într-o mai mare măsură și cu rezultate deosebite lîna românească la țesături.

În continuarea vizitei de lucru, desfășurată în cîteva secții de bază ale unității, specialiștii au înfățișat preocupările și succesele înregistrate în ceea ce privește valorificarea superioară a materiilor prime, folosirea într-o măsură mai mare a materialelor recuperabile și refolosibile.

Tovarășul Nicolae Ceaușescu a cerut conducerii întreprinderii, întregului colectiv să acționeze cu toată hotărîrea pentru creșterea mai puternică în următorii ani a producției, atît marfă, cît și valorică, prin folosirea mai bună a bazei tehnico-materiale, a capacităților și posibilităților existente.

Pretutindeni, tovarășul Nicolae Ceaușescu și tovarășa Elena Ceaușescu au fost întîmpinați cu multă căldură și însuflețire de colectivul întreprinderii, care i-a ovaționat și aclamat îndelung.

În încheiere, s-a vizitat o expoziție care oferă o imagine elocventă a realizărilor obținute de cunoscuta unitate brașoveană, a talentului și hărniciei oamenilor de aici.

La plecare, secretarul general al partidului a adresat muncitorilor și specialiștilor prezenți mobilizatorul îndemn de a spori producția și de a ridica nivelul eficienței economice, de a-și aduce o contribuție crescîndă la dezvoltarea generală a țării, subliniind că experiența și tradiția acestui destoinic colectiv reprezintă garanția înfăptuirii cu succes a obiectivelor stabilite.

Marea adunare populară din municipiul Brașov

(urmare din pag. 1)

gămintea de a lua cuvîntul la această mare adunare populară, cel mai iubit fiu al poporului și partidului nostru, strălucitul gînditor și militant revoluționar, personalitate de excepțională valoare a lumii contemporane, secretarul general al partidului, președintele Republicii Socialiste România, tovarășul Nicolae Ceaușescu

Întîmpinat cu vii și îndelungi aplauze, cu însuflețite urale și ovații, a luat cuvîntul tovarășul NICOLAE CEAUȘESCU.

Cuvîntarea conducătorului partidului și statului nostru a fost urmărită cu cel mai viu interes și deplină aprobare, fiind subliniată, în repetate rînduri, cu puternice aplauze, cu entuziaste urale și aclamații.

Grupuri de pionieri și șoimi ai patriei au urcat la tribună, oferind cu emoție tovarășului Nicolae Ceaușescu și tovarășei Elena Ceaușescu frumoase buchete de flori.

Marea adunare populară din municipiul Brașov a luat sfîrșit într-o atmosferă entuziastă, de puternică vibrație patriotică. Zecile de mii de participanți au ovaționat din nou cu însuflețire, au scandat cu putere numele partidului și al secretarului său general.

După marea adunare populară, a avut loc ceremonia oficială a plecării.

O gardă alcătuită din ostași ai forțelor noastre armate, membri ai gărzilor patriotice și ai formațiunilor de pregătire a tineretului pentru apărarea patriei a prezentat onorul. A fost intonat Imnul de Stat al Republicii Socialiste România.

Pionieri și șoimi ai patriei, tineri și tinere au oferit, cu dragoste și aleasă prețuire, buchete de flori tovarășului Nicolae Ceaușescu și tovarășei Elena Ceaușescu.

Mulțumind secretarului general al partidului pentru vizita de lucru întreprinsă în județul Brașov, primul secretar al Comitetului județean de partid, tovarășul Ion Radu, a exprimat, în numele comuniștilor, al tuturor locuitorilor din această parte a țării, angajamentul ferm de a munci cu dăruire pentru transpunerea neabătută în viață a orientărilor și indicațiilor primite în timpul acestei noi întîlniri de lucru cu conducătorul partidului și statului, pentru îndeplinirea exemplară a sarcinilor pe acest an și pe întregul cincinal, pentru a-și spori contribuția la înfăptuirea hotărîrilor Congresului al XIII-lea, la progresul și prosperitatea țării.

Tovarășul Nicolae Ceaușescu și tovarășa Elena Ceaușescu au luat loc într-o mașină deschisă, străbătînd din nou, în uralele și aplauzele mulțimii, marile artere ale municipiului Brașov. Mii de cetățeni ai orașului de la poalele Tîmpei au dat o vibrantă expresie sentimentelor de profundă dragoste și aleasă prețuire față de conducătorul iubit al partidului și statului, recunoștinței lor fierbinți față de grija și preocuparea sa statornică pentru dezvoltarea și înflorirea continuă a patriei noastre socialiste.

Vizita de lucru pe care secretarul general al partidului, președintele Republicii, tovarășul Nicolae Ceaușescu, a făcut-o, împreună cu tovarășa Elena Ceaușescu, timp de două zile, în unități industriale și agricole din județul Brașov se înscrie ca un eveniment de cea mai mare însemnătate în viața acestor colective, a tuturor oamenilor muncii brașoveni.

Îndemnurile însuflețitoare adresate de conducătorul partidului și statului nostru au găsit, ca de fiecare dată, un profund ecou în conștiința celor ce muncesc și trăiesc pe cuprinsul județului Brașov, stimulîndu-le și mai puternic forțele și energiile creatoare.

Întîlnire cu un grup de membri ai partidului cu stagiu din ilegalitate

Tovarășul Nicolae Ceaușescu și tovarășa Elena Ceaușescu s-au întîlnit, la sediul Comitetului județean de partid, cu un grup de membri ai partidului cu stagiu din ilegalitate.

Într-o atmosferă emoționantă, cei prezenți au ținut să exprime tovarășului Nicolae Ceaușescu profunda satisfacție pentru această întîlnire, care le dă prilejul să-i transmită omagiul fierbinte al membrilor de partid cu stagiu din ilegalitate, să-i mulțumească din adîncul inimii pentru grija permanentă pe care o poartă dezvoltării județului Brașov, a întregii țări, fericirii și prosperității tuturor cetățenilor patriei.

În cuvinte alese, participanții la întîlnire au pus în evidență sentimentele de profundă dragoste, de cea mai înaltă prețuire pe care comuniștii, toți oamenii muncii din Brașov, asemenea întregului partid, întregului popor, le poartă tovarășului Nicolae Ceaușescu. În expresii încărcate de emoția amintirilor, cei care au luat cuvîntul s-au referit, cu mîndrie patriotică, la activitatea desfășurată de partid în anii grei ai ilegalității pentru împlinirea celor mai nobile aspirații de dreptate socială, libertate și independență ale poporului, la puternica personalitate a tovarășului Nicolae Ceaușescu, afirmată încă din anii tinereții, în lupta pentru înfăptuirea acestor idealuri.

A fost evocat, în acest cadru, neuitatul proces al luptătorilor comuniști de la Brașov — moment crucial al luptei partidului pentru unirea eforturilor tuturor forțelor progresiste și democratice din țara noastră pentru respectarea drepturilor fundamentale ale oamenilor muncii, pentru apărarea independenței și libertății patriei, împotriva pericolului fascist. Cei prezenți, între care s-au aflat și participanți la acest moment memorabil al luptei partidului nostru, au ținut să elogieze în cuvinte emoționante activitatea plină de patos revoluționar, spirit de sacrificiu, de totală dăruire a tovarășului Nicolae Ceaușescu, atitudinea sa eroică la proces, cînd a reușit să schimbe caracterul acestuia, transformîndu-l într-o strălucită acțiune antifascistă, devenind din acuzat acuzator al orînduirii sociale capitaliste, un apărător neînfricat al intereselor naționale supreme ale țării. Ei au arătat că singurul partid cu adevărat patriotic a fost partidul comunist, care a știut să lupte pentru idealurile poporului, pentru înfăptuirea aspirațiilor sale de libertate și fericire.

Participanții la întîlnire au dat o înaltă apreciere rolului pe care tovarășul Nicolae Ceaușescu, împreună cu tovarășa Elena Ceaușescu, l-a avut în cadrul partidului în anii de luptă împotriva fascismului, pentru apărarea independenței și integrității teritoriale a patriei și, apoi, în anii eroici ai edificării noii societăți, pentru triumful socialismului și comunismului pe pămîntul României.

Cei prezenți au adresat tovarășului Nicolae Ceaușescu, tovarășei Elena Ceaușescu urări de multă sănătate și putere de muncă, de tot mai mari succese în activitatea consacrată progresului și prosperității patriei.

Tovarășul Nicolae Ceaușescu, exprimînd bucuria de a se întîlni cu vechi militanți ai partidului, a ținut să sublinieze rolul comuniștilor, spiritul lor de sacrificiu în lupta pentru răsturnarea vechii orînduiri, pentru transformarea revoluționară a societății, pentru independența și suveranitatea patriei. Dorește, a spus tovarășul Nicolae Ceaușescu, să vă mulțumesc pentru activitatea desfășurată în partid, de fiecare dintre dumneavoastră, înainte și după 23 August 1944, și să vă adresez îndemnul de a vă aduce, în continuare, contribuția la activitatea organizației județene de partid, la înfăptuirea hotărîrilor Congresului al XIII-lea al partidului, la dezvoltarea societății noastre socialiste. Secretarul general al partidului a urat tuturor multă sănătate și fericire.

mica publicitate

FELICITĂRI

Cu prilejul împlinirii a 40 de ani și a 20 de ani de la căsătorie, mama, surorile, frații și bunica urează scumpilor lor Sava și Viorica Băncilă un călduros „La mulți ani", alături de cei dragi. (6767)

Astăzi, părinții noștri dragi Lucia și Anton Trișcă, din Răducăneni, împlinesc 50 de ani de la căsătorie. Copiii le urează mulți ani și multă sănătate. (6940)

Soția, copiii, nora și nepotii urează dragului lor Miluță Broșteanu, din satul Finînele — Andrieșeni, „La mulți ani !" și sănătate, cu ocazia împlinirii virstei de 60 de ani. (7166)

Bebi Ciobanu prinde în buchetul vieții sale al 30-lea fir de trandafir. Soția, copiii și toți cei dragi îl întîmpină cu florile iubirii, dorindu-i mulți ani fericiți. (7180)

Soția, copiii și nepotii urează dragului lor Petru Țuțuiana, din Trifești, la împlinirea celor 80 de ani, sănătate și mulți ani fericiți. (7185)

Cu ocazia împlinirii virstei de 50 de ani, soția și fiul urează dragului lor Ticu Voruicu multă sănătate, fericire și un călduros „La mulți ani !" (7218)

DECESE

CU adîncă durere, soția, copiii și nepotii anunță decesul celui ce a fost un bun soț, tată, socru și bunic GHEORGHE (Jorj) STANISLAV. Înmormîntarea, marți, 17 iunie 1986, ora 12, la cimitirul Sf. Vasile, în biserica căruia este depus corpul neînsuflețit. (7215)

FAMILIA îndurerată anunță încetarea din viață a celui ce a fost tehnician dentar COSTACHE SAUCIUC, 76 de ani. Înmormîntarea, marți, 17 iunie, ora 13 la cimitirul Eternitatea, în capela căruia este depus corpul neînsuflețit. (7205)

PĂRINȚII, surorile, frații și rudele apropiate anunță, cu durere, moartea fulgerătoare a scumpei lor NICOLETA PÎRLOG, 18 ani. Înmormîntarea are loc astăzi, 15 iunie, ora 13, la cimitirul din satul Țipilești, comuna Popricani. Nu o vom uita niciodată ! (7219)

★

Familia mulțumește tuturor celor care au fost alături de ea la marea durere pricinuită de dispariția dragei sale Angela Cîsu. (7207)

Colectivul de oameni ai muncii de la Liceul industrial „Al. I. Cuza" Iași transmite sincere condoleanțe tovarășei Elena Varga pentru pierderea suferită. (7199)

Colectivul oamenilor muncii din cadrul secției gospodăria de apă, Întreprinderea de mătase „Victoria" Iași, este alături de maistrul V. Bejenaru la durerea pricinuită de dispariția tatălui. (7206)

Asociația crescătorilor de păsări Iași transmite sincere condoleanțe familiei îndoliate pentru dispariția celui ce a fost colonel în rezervă Emil Dragomir. (7203)

Colectivele atelierului mercerizat A, B, C și serviciului C.T.C. finisaj fire din cadrul Întreprinderii „Țesătura" sînt alături de colegul Costel Plăcintă la greaua pierdere suferită prin decesul fratelui. Sincere condoleanțe ! (7204)

Diriginta și elevii clasei a X-a B, Școala din Rugineasa, regretă moartea fulgerătoare a elevului Florin Burlacu. Condoleanțe familiei îndoliate.

Colectivele serviciului contabilitate-financiar și oficiului de calcul ale Întreprinderii industria cărnii Iași transmit sincere condoleanțe colegei Teodora Amanolesei (Plăcintă) pentru dispariția prematură a fratelui ei, Ionel. (7206)

Locatarii blocului D. Cantemir 2 regretă decesul colocatarului Emil Dragomir, fost colonel în rezervă, și transmit sincere condoleanțe familiei îndoliate. (7211)

Familia aduce mulțumiri tuturor celor care au participat, prin prezență, flori și telegrame, la greaua pierdere pricinuită prin decesul scumpului ei Vasile Plenovici. Lacrimi pentru sufletul lui de aleasă noblețe și blîndețe! (7212)

Colectivul clasei a III-a D, de la Școala nr. 4, este alături de colega Monica Dudu la durerea pricinuită de pierderea mamei. (7213)

Familia Trancă regretă moartea prematură a distinsului profesor George Diaconescu. Sincere condoleanțe familiei îndoliate. (7214)

Colectivul Școlii nr. 11 transmite condoleanțe colegei Cristina Mihai pentru pierderea suferită. (7221)

Sincere condoleanțe Beatricei Boiciuc din partea colegelor Iulia, Tamara și Gabi, pentru decesul tatălui. (7224)

Colegii de la Întreprinderea de tricotaje „Moldova", agregatul I, tura A, sînt alături de maistrul Elena Pintilie la marea durere pricinuită de încetarea din viață a tatălui și-i transmit sincere condoleanțe. (7227)

Redacția și administrația : strada Vasile Alecsandri nr. 8. Redactor-șef, telefon 45105 ; administrația și publicitatea, telefon 34070, interior 248 : serviciul tehnic noapte, telefon 30776. Tipar : Întreprinderea poligrafică, str. 7 Noiembrie nr. 49, telefon 37060

BIBLIOTECA CENTRALĂ UNIVERSITARĂ „M. EMINESCU" IAȘI

Proletari din toate țările, uniți-vă!

Flacăra Iașului

Organ al Comitetului județean Iași al P.C.R. și al Consiliului popular județean

Anul XLII — Nr. 12 340 | Marți, 17 iunie 1986 | 4 pagini — 50 bani

La invitația tovarășului Nicolae Ceaușescu și a tovarășei Elena Ceaușescu, tovarășul Aristides Maria Pereira, împreună cu tovarășa Carlina Fortes Pereira, va efectua o vizită oficială de prietenie în țara noastră

La invitația tovarășului Nicolae Ceaușescu, secretar general al Partidului Comunist Român, președintele Republicii Socialiste România, și a tovarășei Elena Ceaușescu, tovarășul Aristides Maria Pereira, secretar general al Partidului African al Independenței din Capul Verde (P.A.I.C.V.), președintele Republicii Capului Verde, împreună cu tovarășa Carlina Fortes Pereira, va efectua o vizită oficială de prietenie în țara noastră în ultima decadă a lunii iunie 1986.

Comunicat

privind convocarea Plenarei Comitetului Central al Partidului Comunist Român

Comitetul Politic Executiv al C.C al P.C.R., întrunit, luni dimineața, în ședință, sub președinția tovarășului Nicolae Ceaușescu, secretar general al Partidului Comunist Român, a hotărît convocarea Plenarei Comitetului Central al partidului în zilele de 23 și 24 iunie a.c.

Marea Adunare Națională își reia lucrările în plen

Biroul Marii Adunări Naționale a hotărît ca lucrările în plen ale sesiunii a treia a celei de-a noua legislaturi a Marii Adunări Naționale să fie reluate joi, 26 iunie 1986, ora 11,00.

Muncă spornică la întreținerea culturilor în toate unitățile agricole!

Pe terminate cu prașila a treia mecanică la porumb

La C.A.P. Todirești, săptămîna a fost începută cu toate forțele în cîmp, la întreținerea culturilor. Zeci de cooperatori prășeau a patra oară sfecla de zahăr pe ultimele suprafețe. Cultura de cartofi, prășită de trei ori, nu are buruieni. Mecanizatorii se aflau și ei la prășit cu cinci cultivatoare. În cursul zilei de ieri, se dădea bătălia pentru încheierea prașitei a treia mecanică pe întreaga suprafață de peste 600 de hectare cu porumb. Ing. Ion Chingălată, președintele C.A.P., ne-a spus că zilele acestea se va trece și la prașila a treia manuală pe rînd.

Cu toate agregatele la marginea lanurilor de orz

Mecanizatorii de la C.A.P. Lețcani au scos toate combinele și presele de balotat la marginea lanurilor de păioase. În curînd va fi declanșat secerișul orzului de pe cele 550 de hectare. M. Drînceanu, președintele unității, ne spunea că mecanizatorii și cooperatorii sînt prezenți la marginea lanurilor pentru a putea începe la timp secerișul. A fost asigurat un număr corespunzător de saltele pentru a se colecta toată pleava. Presele de balotat vor lucra echipate cu tragie, iar baloții de paie vor fi transportați în parcul de furaje cu cele 45 de atelaje ale C.A.P. Conducerea unității a organizat și o echipă de cooperatori care se va ocupa de culegerea spicelor rămase pe miriște.

Se plantează varza de toamnă, se recoltează în solarii

Legumicultorii din Golăești au o agendă de lucru foarte încărcată. Paralel cu întreținerea culturilor ei trebuie să asigure forțe și la cules. Pe ambele fronturi însă se muncește bine, cu rezultate frumoase. Ieri, se recolta varza timpurie (din care au fost valorificate 25 de tone) și se făceau pregătirile necesare pentru începerea recoltării tomatelor și ardeilor. Ieri, s-a trecut și la plantatul verzei de toamnă pe cele 15 hectare planificate, urmînd ca alte 50 de hectare să fie realizate în cultură dublă, în miriștea de orz.

Lucrările din vii trebuie impulsionate

În acest sezon este mult de lucru și în plantațiile viticole. Ing. Eugen Nicoară, director adjunct al I.V.V., ne spunea că la ordinea zilei se află legatul lăstarilor, aplicarea tratamentelor, prășitul. În ritm susținut se lucrează la cooperativele agricole din Deleni, Bivolari, Erbiceni, Băiceni unde și realizările sînt pe măsură. Aflăm însă că, pe alocuri, nu se asigură o mobilizare corespunzătoare de forțe și o bună organizare a muncii la efectuarea lucrărilor programate. Așa stau lucrurile la C.A.P. Comarna, Costuleni, Probota și chiar la A.E.I. Cozmești unde sînt rămineri în urmă și la legat și la stropit. Cît privește cea de a doua prașilă în vii, aceasta a fost executată pînă acum, pe județ, doar pe 10 la sută din suprafață. În concluzie, este necesar ca peste tot să se manifeste mai multă preocupare pentru lucrările de sezon din vii.

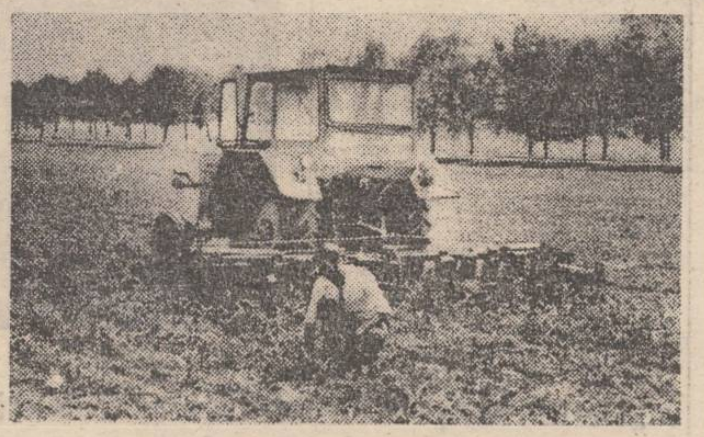

Peste tot în Consiliul unic agroindustrial Podu Iloaiei se acordă atenția cuvenită îngrijirii culturilor. Calitatea prașilei interesează în măsură sporită fiecare mecanizator

Foto : L. STRATULAT

Restanțele la producția fizică pot și trebuie să fie recuperate!

La I.P.L. Iași

Ne aflăm la jumătatea lunii iunie, lună care va încheia primul semestru al acestui an din cincinalul 1986—1990. Pentru majoritatea întreprinderilor industriale ieșene, perioada rămasă constituie un bun prilej de a-și consolida și îmbogăți rezultatele pozitive obținute pînă acum, de a conferi activității economice atributele calitative și de eficiență izvorîte din exigențele creșterii intensive. Dar cele 11 zile care ne mai despart de începutul semestrului al II-lea al anului trebuie să constituie și pentru acele colective care nu și-au îndeplinit în totalitate indicatorii planificați o perioadă de muncă mai intensă, și mai bine organizată, mai responsabilă pentru recuperarea restanțelor și a răspunde astfel cu un bilanț rodnic însuflețitoarelor îndemnuri adresate de secretarul general al partidului, tovarășul **NICOLAE CEAUȘESCU**, tuturor oamenilor muncii în vederea realizării exemplare a sarcinilor de plan. Din a doua categorie de unități economice face parte și **Întreprinderea de prelucrare a lemnului Iași.** După 5 luni, colectivul **I.P.L. înregistrează serioase restanțe la producția fizică și mai ales la export** (circa 12 milioane de lei), **restanțe care pînă acum n-au fost recuperate.** De ce? Pentru că se constată o insuficientă mobilizare a tuturor forțelor umane, îndeosebi a celor din conducere pentru mai buna urmărire și organizare a producției, pentru aprovizionarea ritmică a fiecărui loc de muncă, pentru încadrarea în cheltuielile materiale stabilite. Desigur, **la nivelul unor secții, planul a fost și este realizat la toți indicatorii,** dovadă că acolo unde se muncește organizat, unde cadrele de conducere manifestă perseverență și spirit revoluționar, rezultatele sînt pe măsura preocupărilor. Merită aprecieri colectivele secțiilor a II-a și a III-a, coordonate de **Mihai Agape** și, respectiv, **Sergiu Ciobanu.** Păcat însă că succesele lor sînt umbrite de neîmplinirile celorlalte secții și ateliere. Se cunoaș-

IOAN ȘCHIOPU

(continuare în pag. a 2-a)

Capnet

Un gospodar fără astîmpăr

Despre pensionarul Chirilă Axinte, din satul Bohotin, comuna Răducăneni, toți cei care îl cunosc — și îl știu destui — spun că este un gospodar cu inima mare, fără astîmpăr și cu mîinile de aur. Deprins să muncească permanent, să facă totul cu chibzuială și bun gust, cu pasiune, el are, la cei 66 de ani ai săi, o mulțime de preocupări și de orice treabă se apucă îi reușește de minune. Gospodăria sa constituie un exemplu pentru consăteni. Chirilă Axinte este, de mulți ani, un neîntrecut floricultor și grădinița din fața locuinței sale este plină de flori.

În curtea gospodarului

DIMITRIE CĂLĂRAȘI
Nicolae Coman

(continuare în pag. a 2-a)

La unii — preocupare, la alții — detașare!

Cum se acordă asistența sanitară, care sînt preocupările pentru menținerea și îmbunătățirea stării de sănătate a populației locale în comunele **Buteà, Mircești** și **Strunga?**

Încă de la început se cuvine subliniat faptul că **dispensarele din comunele respective dispun de spații corespunzătoare, bine dotate** (la Strunga și Butea au chiar condiții excelente pentru practicarea unui act medical de calitate), **că majoritatea medicilor și a cadrelor sanitare cu pregătire medie care lucrează în cadrul acestor unități se preocupă să asigure o asistență medicală în deplină concordanță cu necesitățile localnicilor.**

O grijă cu totul deosebită pentru prevenirea îmbolnăvirilor și menținerea unei stări normale de sănătate a populației locale am întîlnit la dispensarul medical din **comuna Mircești** (medic coordonator, Sorin Iacomi). Unitatea are o încadrare foarte bună cu personal medical: trei medici generaliști, un pediatru și un stomatolog. Medicii locuiesc în comună, așa că permanența medicală nu constituie, în această localitate, o problemă. În majoritatea satelor componente există puncte sanitare, iar medicii se deplasează, în mod regulat, conform graficelor stabilite, la aceste puncte, pentru a acorda consultațiile necesare localnicilor. Mai mult, la punctele sanitare din Iugani, Izvoarele și Răchiteni lucrează, în fiecare zi, și cîte o asistentă medicală, ce-și are domiciliul chiar în satul respectiv. Indicatorii stării generale de sănătate, foarte buni, înregistrați atît în anul precedent, cît și în primele cinci luni din acest an, cunoașterea și urmărirea atentă a femeilor gravide, evidența minuțioasă a tuturor bolnavilor cronici de pe

Raid prin cîteva dispensare medicale comunale

raza comunei sînt numai cîteva „amănunte" care vorbesc elocvent despre seriozitatea și profesionalismul cu care lucrează medicii de la acest dispensar.

O unitate foarte bine dotată am găsit și în comuna Butea. Aici, la data vizitei noastre, era în plină desfășurare o amplă acțiune pentru donarea și colectarea de sînge, acțiune la care se prezentaseră aproape toți cetățenii apți din punct de vedere medical pentru acest nobil act uman.

Față de numărul relativ mic al locuitorilor comunei în comparație cu cel al altor unități administrativ-teritoriale din județ, dispensarul medical din Butea are o încadrare bună cu personal de specialitate (doi medici generaliști, un stomatolog, patru cadre sanitare cu pregătire medie, două infirmiere etc.). Unii medici locuiesc chiar în clădirea unității, ceea ce face ca asistența medicală să fie asigurată pe întreg parcursul zilei. Și în această comună indicatorii stării generale de sănătate a populației sînt buni.

Și la Strunga există un frumos și bine dotat dispensar medical, ceea ce asigură condiții excelente pentru practicarea unei asistențe sanitare de calitate (mai mult, la etajul acestei clădiri, cadre medicale de la Policlinica balneară „Nicolina" fac, în sezonul estival, diverse tratamente pacienților veniți la odihnă și tratament în stațiunea balneară din localitate), dar greul muncii la această unitate este dus numai de un singur om: medicul coordonator Neculai Nechifor, care locuiește în comună de la începutul practicării profesiunii sale. Elena Șerban, celălalt medic care lucrează la acest dispensar, face naveta la Iași (în ziua vizitei noastre lipsea de la serviciu), sora Flavia

DUMITRU HARIGA

(continuare în pag. a 2-a)

Printre harnicele muncitoare de la Întreprinderea de tricotaje „Moldova" din Iași se află și tricotera Geta Bișog, din imagine. Luna mai a încheiat-o cu o depășire de 5 procente a normei de muncă

Foto : S. LEONID

Din activitatea organizațiilor de partid

Preocupare susținută pentru primirea de noi membri

În această perioadă, în spiritul chemărilor și îndemnurilor adresate de tovarășul **NICOLAE CEAUȘESCU**, organele și organizațiile de partid ieșene desfășoară o intensă activitate politică și organizatorică pentru unirea eforturilor comuniștilor, ale tuturor oamenilor muncii la realizarea sarcinilor de plan pe 1986.

Între obiectivele stabilite de comitetul de partid de la **Întreprinderea de prelucrare a maselor plastice** se înscrie creșterea numerică și calitativă a celor 16 organizații de bază. Astfel, în ultimul timp, încă 10 muncitori fruntași în producție au fost primiți în rîndul comuniștilor. Dintre organizațiile de bază care au manifestat o preocupare deosebită în acest sens se evidențiază cele de la secția I, schimburile C și D (secretari Vasile Mancaș și, respectiv, Vasile Constantin), atelierul mecanic (secretar, Vasile Ghironte) ș.a. Pentru perioada următoare, comitetul de partid a încredințat sarcini concrete unor comuniști cu experiență pentru a se ocupa de pregătirea altor muncitori care și-au exprimat dorința de a deveni membri de partid.

Analize eficiente în cadrul comisiilor pe probleme

Adoptînd un stil de muncă colectiv, comitetul de partid de la **Întreprinderea de mătase „Victoria"** antrenează în mod curent membrii comisiilor pe probleme la rezolvarea unor sarcini de importanță majoră pentru realizarea indicatorilor de plan. Astfel, consiliul de control muncitoresc a efectuat, în acest an, i multe analize privind lichidarea stocurilor de produse finite fără desfacere asigurată; calitatea produselor și tehnologiilor; contribuția specialiștilor la rezolvarea unor probleme tehnice. Concluziile desprinse din asemenea analize au condus la stabilirea unor măsuri și sarcini concrete care vizează eliminarea unor neajunsuri și sporirea contribuției cadrelor tehnice la acțiunile de modernizare a producției.

Puncte de informare și documentare politico-ideologică, permanent deschise

Comitetul de partid de la **Întreprinderea metalurgică** deține o experiență valoroasă în ceea ce privește asigurarea funcționalității celor două puncte de informare și documentare politico-ideologică, organizate la nivelul unității și în cadrul secției de piese de schimb și reparații. Nu numai că ele sînt permanent deschise, ci aici au loc numeroase acțiuni politico-educative. Evidențiem în acest sens consultațiile organizate pentru propagandiștii și cursanții de la învățămîntul politico-ideologic, dezbaterile și schimburile de experiență care au abordat probleme reieșite din cuvîntările tovarășului Nicolae Ceaușescu, consultațiile juridice etc. În cadrul celor două puncte de informare și documentare politico-ideologică sînt amenajate expoziții permanente de carte social-politică, în centrul cărora se află operele secretarului general al partidului, standuri de carte tehnică, numeroase publicații periodice. De curînd a fost amenajat și un colț al agitatorului, unde sînt prezentate diverse lucrări necesare în activitatea politico-ideologică.

PAUL PETRUȘCA

Viața culturală

Festivalul „Vasile Alecsandri"

O ediție de referință

Iașul și Mircești au fost, timp de două zile, ospitalierele gazde ale ediției jubiliare — a X-a — a Festivalului de creație și interpretare „Vasile Alecsandri". Manifestări complexe și de o înaltă ținută au contribuit la configurarea unei ediții de referință, a unei adevărate sărbători a poeziei și spiritului românesc. Sîmbătă, la Muzeul teatrului, s-a desfășurat concursul de interpretare. Juriul a conferit următoarele distincții: marele premiu, Anișoara Cojan, Giurgiu; premiul I — Viorel Vîrlan, Iași; premiul II — Mădălina Toma, Iași; Elena Azoiței, Iași; mențiuni — Gheorghe Feraru, Alexandria, Simona Toma și Dorina Rîuleț, Iași. Au mai avut loc un recital de poezie la Teiul lui Eminescu și o întîlnire cu membri ai birourilor cenaclurilor literar-artistice din județ.

Duminică, la Mircești, mii de locuitori din comună, din localitățile învecinate și din Iași și-au dat întîlnire pentru a omagia pe unul dintre ctitorii poeziei române. Florile dăruite de pionieri oaspeților au luminat spațiul Casei memoriale „V. Alecsandri", pe parcursul unui emoționant pelerinaj, prilej de a vedea sau revedea locurile unde a scris și care l-au inspirat pe bard. În același spațiu au vorbit despre semnificația festivalului și despre personalitatea lui Vasile Alecsandri primarul comunei, Ioan Marica, reprezetantul Consiliului Culturii și Educației Socialiste, Ion Meițoiu, criticul Ioan Holban și directorul Centrului de îndrumare a creației populare și a mișcării artistice de masă, Lucian Teodosiu. Ion Conac, Mona Vilceanu, Florin Dochia, Radu Felecan și Ioana Vasilescu — laureați ai concursului de creație — și recitatorii Anișoara Cojan și Gheorghe Feraru au citit din creația proprie ori din cea a lui Alecsandri, omagiindu-l astfel în ambele moduri. Elevi de la școala din Mircești au prezentat apoi un vibrant montaj muzical-literar. După-amiază, în lunca Siretului, a avut loc un nou recital de poezie și un reușit spectacol, susținut de membri ai cenaclurilor „Ion Creangă" și „Junimea", „Anotimpuri" din Belcești și „Dintre sute de catarge" din Tîbănești, interpreții de muzică folk Dorin Cernei și Aurel Istrate și formații artistice din Mircești, ansamblul folcloric „Dansul generațiilor" din Ruginoasa, formația de dansuri a I.J.T.L.

DORIAN OBREJA

Aspect de la Festivalul „V. Alecsandri"

Foto: G. Onofrei

Restanțele la producția fizică

(urmare din pag. 1)

te, de pildă, faptul că lucrătorii secțiilor de mobilă din Pașcani și Hîrlău nu-și îndeplinesc sarcinile de plan și cu toate acestea nu se iau măsurile cuvenite. Fără îndoială, justificări pot fi găsite și, bineînțeles, acestea nu au lipsit pe parcursul analizei făcute. Lipsa unor materiale, mai ales a celor care asigură finisajul mobilei, s-a aflat pe primul plan. Șeful biroului aprovizionare, **tov. C-tin Nazarie**, ne-a adus tot felul de argumente pentru a demonstra că golurile în aprovizionarea cu lacuri, diluant, grunduri etc. nu se datorează compartimentului pe care îl coordonează, ci B.J.A.T.M. Iași cu care are încheiate contracte. Nu negăm că în activitatea cotidiană mai apar și unele greutăți. Numai că acestea trebuie prevăzute și înlăturate, pentru îndeplinirea ritmică a producției. Sînt probleme cu aprovizionarea, de exemplu, dar nu se iau măsuri mai eficiente de reducere a consumurilor: cheltuielile materiale la 1 000 de lei producție marfă sînt sistematic depășite la I.P.D.

Ing. Ioan Irimia, șeful secției I, a fost mai autocritic: **„Trebuie să organizăm mai bine activitatea de urmărire a producției fizice. Am rămas în urmă cu planul pentru că n-am acordat suficientă atenție la trei puncte de lucru: pregătire I — linia panouri, pregătire II, liniile de masive și de panouri. Analizînd situația creată, am întocmit grafice pentru a cunoaște zi de zi activitatea în aceste locuri. Se observă deja o creștere a realizărilor. Vom face totul pentru a recupera restanțele** (producția pe 3—4 zile) **la toate sortimentele și să ne onorăm integral comenzile la export".**

Realizarea și livrarea producției pentru export reprezintă, după cum se știe, obiectivul central al fiecărui colectiv de muncă. I.P.L. a onorat la export comenzile aferente perioadei, nu însă la nivelul planului. Iată de ce factorii de conducere de aici, organizația de partid, nu trebuie să se mulțumească cu faptul că exportul a crescut cu 9,5 la sută față de aceeași perioadă a anului trecut. Este necesar să se manifeste mai multă preocupare pentru acoperirea, în continuare, a planului de export cu comenzi ferme, să se urmărească îndeaproape la nivelul fiecărei secții traducerea în viață a măsurilor din programul de organizare științifică a producției, de modernizare a întreprinderii, măsuri care pot accelera și ritmul de muncă și, implicit, îndeplinirea planului la toți indicatorii.

Schimb de experiență

Din inițiativa biroului de coordonare a activității consiliilor populare din C.U.A.S.C. Valea Seacă, a avut loc la Lespezi un util și rodnic schimb de experiență pe probleme de realizare a programelor speciale de dezvoltare a apiculturii, sericiculturii, creșterii iepurilor de casă și extinderii instalațiilor de biogaz. La acest schimb de experiență, care a fost urmat de un reușit program susținut de formații artistice din Lespezi, au participat viceprimarii, secretarii consiliilor populare, directorii coordonatori ai școlilor, președinții C.P.A.D.M. și inginerii șefi ai C.A.P. din comunele consiliului.

„Permanențe ale istoriei și culturii poporului român"

Dobrovățul a fost gazdă, duminică, a unei manifestări din ciclul desfășurat sub genericul „Permanențe ale istoriei și culturii poporului român". Organizatorii (Comitetul de cultură și educație socialistă al județului Iași și căminul cultural din localitate) au oferit celor prezenți un program bogat și atractiv, din care spicuim: simpozionul „Dobrovăț — domeniu istoric românesc" (a prezentat cercetătorul științific Nicolae Pușcașu), spectacolul „Partidul, patria, poporul", susținut de actorii Teofil Vâlcu și Petrică Ciubotaru, de la Naționalul ieșean, vizitarea ansamblului de arhitectură medievală din Dobrovăț, vernisarea unei expoziții de artă populară, spectacolul „Vatra strămoșească — leagăn de eroi", prezentat de formații artistice din Ciortești, Dolhești, Schitu Duca și Dobrovăț.

„Salonul ieșean al cărții"

Astăzi, la ora 18, în cadrul acestei manifestări, Parcul de cultură Copou va găzdui spectacolul „Inscripții pe o floare de tei", prezentat de elevi de la Liceul „C. Negruzzi". Tot în acest spațiu poate fi vizitată, în continuare, expoziția cu vînzare de carte și disc.

La unii — preocupare, la alții — detașare!

(urmare din pag. 1)

Chișcă declarîndu-ne că este în concediu medical, pentru îngrijirea copilului bolnav), și nici nu are afișat programul săptămînal de consultații!

O situație de neînțeles am întîlnit, la Strunga, în ceea ce privește cabinetul stomatologic. Dotat cu tot instrumentarul necesar, acesta stă închis de peste doi ani de zile, pentru că, din rațiuni care nouă ne scapă, medicul stomatolog Doina Tomozei a fost detașat la policlinica de profil din orașul Tîrgu Frumos, unde există mai mulți asemenea medici. Considerăm că Direcția sanitară județeană, care a aprobat detașarea medicului stomatolog Doina Tomozei, trebuie să revină asupra deciziei respective, asigurînd sătenilor din comuna Strunga posibilitatea să fie tratați la cabinetul stomatologic de la dispensarul din localitate.

Un gospodar fără astîmpăr

(urmare din pag. 1)

Chirilă Axinte nu există palmă de teren care să nu capete o întrebuințare productivă. Cultivă tot soiul de legume și zarzavaturi și, grădinar priceput, el are, an de an, printre cele mai frumoase și mai sănătoase culturi din sat, realizează recolte mari, care asigură întreg necesarul familiei sale, ba îi și prisosesc. Bun crescător de animale și păsări, el izbutește să obțină, pe lîngă cele necesare consumului propriu, cantități suplimentare de carne și lapte, pe care le contractează, anual, cu statul. În plus, lucrează, vara, alături de soția sa, la cooperativa agricolă de producție din localitate, unde realizează peste 150 de norme.

După cele notate mai sus, s-ar putea crede că pensionarul Chirilă Axinte este mereu ocupat, și tînjește, la vîrsta sa, după cîteva ore de răgaz, de odihnă, dar în zilele în care, din cauza condițiilor meteorologice nefavorabile ori din alte pricini, nu poate lucra, se simte parcă bolnav, n-are stare, cum spune el. Și își caută și găsește, de fiecare dată, cîte ceva de făcut. În fața sediului C.A.P. Bohotin a amenajat o minunată florărie. De peste 30 de ani este un membru statornic al formației corale din comună, formație laureată a mai multor concursuri și festivaluri naționale. Chirilă Axinte este deci un gospodar desăvîrșit, care nu vrea să știe ce e odihna, un împătimit de frumos. Dacă treceți prin Bohotin, opriți-vă o clipă și admirați-i grădina, ascultați-i vorbele din care răzbate dragostea lui pentru pămînt, pentru localitatea natală.

„Iași — vatră de istorie"

Așa s-a intitulat acțiunea cultural-educativă organizată duminică la Ceplenița de consiliul comunal al educației politice și culturii socialiste în colaborare cu Biblioteca județeană „Gh. Asachi". În cadrul acesteia, au fost prezentate ctitorii ale „Epocii Ceaușescu" în județul Iași, precum și volumele „Iași — oraș al marilor iubiri" și „Iași — oraș al marilor destine".

Vernisaj

Mîine, la ora 10, la sala „Victoria" din Iași, va avea loc vernisajul expoziției absolvenților secției de sculptură a Conservatorului „G. Enescu", clasa profesor Vasile Condurache.

Sînt condiții pentru reducerea cheltuielilor de producție

La S.M.A. Holboca

Oamenii muncii de la S.M.A. Holboca au depășit veniturile planificate de la începutul anului și pînă în prezent. De menționat că, acționînd în spiritul orientărilor tovarășului **NICOLAE CEAUȘESCU**, volumul de venituri realizat este cu mult mai mare față de aceeași perioadă a anului trecut și aceasta în condițiile în care și indicatorii de plan au sporit simțitor.

Mai puțin însă se pot mîndri mecanizatorii de la S.M.A. Holboca și cu încadrarea în volumul de cheltuieli planificate. Așa bunăoară, cu excepția secțiilor care servesc cooperativele agricole din Tomești, Prisăcani și Holboca, toate celelalte secții au depășit volumul de cheltuieli prevăzute. La prima vedere s-ar părea că depășirea cheltuielilor se datorează faptului că mecanizatorii de aici au realizat un volum mai mare de lucrări. Din păcate, lucrările nu stau așa. Din analiza făcută, împreună cu conducerea unității, a rezultatelor de pînă acum, a ieșit în evidență faptul că nici măcar numărul de ore planificate pe tractor nu s-a realizat. Pentru a avea o imagine cît mai clară a afirmațiilor de mai sus să comparăm rezultatele între secții. La secția de mecanizare de la Tomești, condusă de Dumitru Crețu, după patru luni, planul de venituri a fost depășit cu 31 la sută, în condițiile reducerii cheltuielilor de producție. După cum ne spunea șeful secției, s-a realizat și numărul de ore planificate de funcționare a tractorului. Ce a stat la baza acestor rezultate? Răspunsul n-a fost greu să-l aflăm. Pe primul plan se înscrie efectuarea unor reparații de calitate la tractoare și mașini agricole, executarea lucrărilor de întreținere zilnice și a celor periodice în bune condițiuni. La acestea se mai adaugă și faptul că lucrările agricole au fost, de asemenea, de bună calitate și s-a înlăturat în totalitate consumul inutil de combustibil și lubrifianți. De altfel, cu mecanizatori ca Ion Iacob, Grigore Lăzărescu, Ion Corduneanu, Ion Insurățelu și Constantin Albu nici nu se putea să nu se obțină asemenea realizări, ei dovedind o bună pregătire profesională, un nivel ridicat de conștiință și responsabilitate. Realizări asemănătoare au obținut și mecanizatorii din secțiile de la Prisăcani și Holboca. La Prisăcani, de exemplu, planul de venituri a crescut cu 42 la sută, iar cheltuielile au fost reduse cu 9 la sută. De menționat că în secțiile amintite s-a apelat mai puțin și la baza de aprovizionare tehnico-materială pentru agricultură, mecanizatorii de aici realizînd și cel mai mare volum de piese recondiționate.

Nu aceleași aprecieri se pot face și despre secțiile care servesc cooperativele agricole Comarna, Osoi, Țutora și Aroneanu, unde volumul de cheltuieli a fost depășit. La Țutora cheltuielile au fost depășite cu 10 la sută. Cauza? O necorespunzătoare exploatare a tractoarelor. De aici și nerealizarea numărului de ore planificate pe tractor. E drept, în această secție lucrează și mulți tineri care încă nu și-au însușit, așa cum se cuvine, tainele meseriei de mecanizator. Dar alături de ei muncesc și tractoriști cu o îndelungată experiență: Aristotel Avasiloaiei, șef de secție, Ion Costan, Constantin Tiron sau Olaru Mircea, tractoriști. Ei ar putea contribui mai mult la ridicarea nivelului de pregătire profesională a colegilor mai tineri.

Mai grav este și faptul că în secțiile cu cheltuieli mari, mecanizatorii lasă tractoarele să meargă în gol sau efectuează curse inutile. Numai ca urmare a mersului în gol al tractoarelor s-a consumat pînă acum inutil 1 la sută din cantitatea de combustibil repartizată. Iar recordul în această direcție îl dețin tocmai mecanizatorii de la Comarna, Țutora, Osoi și Aroneanu.

Iată doar cîteva exemple care demonstrează că și la S.M.A. Holboca mai sînt încă importante rezerve pentru reducerea cheltuielilor de producție. Se impune deci ca și aici conducerea unității, organizația de partid să ia toate măsurile, încît acționînd în spiritul sarcinilor trasate de cel de al III-lea Congres al țărănimii să realizeze producții din ce în ce mai mari, dar cu cheltuieli minime.

DUMITRU GRÎNEANU

Dialog cu cititorii

■ „Aș dori să știu care sînt obligațiile chiriașilor privind cheltuielile pentru lucrările de întreținere și reparații efectuate la părțile de folosință comună". **(Radu Ciobanu, str. prof. Cujbă nr. 5 A, bl. F 1-2, ap. 1)**

Potrivit Normelor aprobate prin Hotărîrea nr. 30/1983 a C.P.C.P., cheltuielile pentru lucrările de întreținere efectuate la părțile și instalațiile de folosință comună, care sînt stabilite ca obligații legale ce revin chiriașilor (a se vedea anexa 3 la H.C.M. 860/1973 pentru aplicarea Legii 5/1973) se repartizează proporțional cu numărul persoanelor în a căror folosință se găsesc. Cheltuielile pentru lucrările ce sînt în sarcina chiriașilor se repartizează în același mod și în cazul proprietarilor ce locuiesc în apartamente proprietate a acestora. Cu privire însă la cheltuielile care, potrivit legii, cad în sarcina proprietarilor, efectuate la părțile și instalațiile de folosință comună, indiferent dacă aceștia locuiesc sau nu în apartamente proprietate a lor, se repartizează proporțional cu cota indiviză deținută de fiecare proprietar asupra acestor părți sau instalații.

■ Mai mulți cititori, printre care **Gh. Lungu, comuna Ceplenița, satul Poiana Mărului, Dafina Acasandrei, comuna Bălțați, satul Valea Oilor, Natalia Ursu, din comuna Tomești,** cer relații privind Decretul 410/1985. **Aceste probleme au fost prezentate pe larg în ziarul nostru nr. 12 337 din 13 iunie 1986.**

■ „În curînd voi ieși la pensie și, în acest scop, îmi completez carnetul de muncă. Totuși, întîmpin unele greutăți la înscrierea în carnetul de muncă a unor date ce mă interesează și care fac dovada vechimii mele în muncă". **(Toader N. Pruteanu, comuna Ciurea)**

După cum ne informează consilierul juridic principal Gh. Teodorovici, vechimea în muncă ce se ia în considerare la stabilirea pensiei pentru munca depusă este timpul cît o persoană a fost încadrată în baza unui contract de muncă. Dovada vechimii în muncă, în vederea pensionării, se face prin carnetul de muncă, întocmit conform legii. Refuzul unității de a înscrie în carnetul de muncă unele date din acte se comunică celui în cauză, în scris, și motivat, în termen de 15 zile de la data luării măsurii. Persoana nemulțumită se poate adresa cu plîngere la judecătoria în a cărei rază teritorială își are sediul unitatea care a luat măsura respectivă, în termen de 30 de zile de la data comunicării, potrivit art. 8 din Decretul 92/1976 privind carnetul de muncă.

Rubrică realizată de
ELENA DUMITRESCU

sport . sport . sport

GIMNASTICĂ RITMICĂ

Celor care au crezut

Duminică, la Iași, a poposit primul titlu de campion național!

Celor care au crezut că luînd cu asalt porțile consacrării se poate cunoaște succesul imediat și deplin, sportivelor și antrenorilor, în primul rînd, le dedicăm aceste rînduri.

Mărturisim că și noi sîntem, de mulți ani, printre cei (la început puțini, apoi tot mai mulți) care au crezut în profesorul Radu. Am crezut și am fost alături de el de cîte ori a fost nevoie, și de fiecare dată el și minunatele sale fete ne-au adus mulțumirea unor victorii de prestigiu. Dar cea înregistrată duminică este mai presus de toate, fiindcă n-a fost vorba de sport de masă (domeniu în care cum se știe, Iașul este pe primul loc în țară și în acest an), ci în sportul de performanță, unde cerințele sînt altele, lupta sportivă în sine este alta, perspectivele sînt altele.

Abia am aflat vestea, și ne vine greu să găsim cuvintele potrivite pentru a explica ce înseamnă, cu adevărat, această victorie. Ne vine greu și pentru că — mărturisim — ne-am îndoit noi înșine, de data aceasta: săptămîna trecută, scriind despre gimnastică și despre finala care urma să aibă loc la Ploiești, am afirmat de două ori că nu putem spera la vreun rezultat deosebit, important fiind faptul că iată avem o secție de performanță (după ce am cerut-o ani la rînd), la **A.S. „Constructorul industrial—Moldova"**, de pe lîngă T.A.G.C. ind., și că fetele vor participa pentru prima dată la o finală de campionat. Dar nu-l cunoaștem, se vede, pe profesorul Radu, un om care a crezut neabătut în victorie! În competiția celor mai mici gimnaste, cele de **categoria a IV-a**, unde ieșencele erau chiar cele mai mici ca vîrstă (eleve de clasa a II-a cele mai multe; ele mai pot participa încă doi ani la această categorie), **ansamblul a ocupat locul I, cucerind titlul de campion național, iar pe echipe am cîștigat medalia de bronz, situindu-ne, la prima apariție, pe podium!** La acestea se adaugă **locul III ocupat la individual de Alina Codruță, la exercițiul cu mingea** (și clasarea în primele șase la toate celelalte obiecte), ceea ce o impune deja în vederile selecționerilor loturilor naționale.

Am vrea să subliniem, pentru cine n-a înțeles încă, faptul că **această echipă este cu totul alta decît cele cu care profesorul Radu a cîștigat, anul acesta, cele mai importante trei titluri în sportul de masă: este o echipă special pregătită pentru campionatul republican — sport de performanță**, o echipă care a „ieșit" pentru prima dată pe covorul unui concurs. Și a cîștigat, spre bucuria celor care au crezut în ea! **Alina Codruță** (elevă în clasa a III-a la Școala nr. 13), **Bianca Finariu** (clasa a IV-a, Școala nr. 17), **Roxana Avasilcăi, Marlena Amironesei, Oana Gheorghiu, Iulia Ciobănică** și rezervele **Alina Onică, Larisa Tunsu, Alina Cringu, Geanina Vicol** și **Simona Gherghe** (toate, eleve în clasa a II-a la Școala nr. 6) s-au dovedit egale sau mai bune decît sportivele cu mai multă experiență, care au condiții de pregătire mai bune, din orașe în care gimnastica ritmică este mai în vederile celor în drept, deși nu au un profesor Radu pe-acolo...

Atît deocamdată. Să mai amintim, în final, că prof. Constantin Radu și Cristina Leonte, cea care îl ajută, vor face luni, 23 iunie, ora 16, la sala Liceului industrial nr. 7, **o nouă selecție**, pentru fetițe de 5—6 ani. Viitoarele noastre performere, pentru cei care cred în ele...

CONST. PĂLĂDUȚĂ

RUGBI, DIV. A

Pe locul VII

Politehnica a pregătit cu seriozitate ultimul meci al sezonului (pentru stabilirea ocupantelor locurilor VII—VIII în clasamentul final al primei divizii de rugbi), susținut în compania formației Știința Petroșani. Și, drept urmare, ieșenii s-au prezentat ca un mecanism sudat și bine articulat, care și-a făcut nestingherit jocul, ignorînd parcă prezența adversarului, ceea ce a permis să-și înscrie în palmares o victorie categorică: 27—12 (12—0). În acest joc, studenții au dovedit prin dezinvoltură, bună circulație a jucătorilor și forța lor de pătrundere că sînt totuși mai buni decît ne-o indică locul VII pe care s-au situat în acest an. În „reprezentația de adio", de duminică, Politehnica a oferit statornicilor săi susținători și multe momente de rugbi-spectacol, materializate prin înscrierea a cinci încercări (Doroftei, de două ori, Lenciuc, Crețu și Petre) și a încă șapte puncte, prin Mititelu, din lovituri de picior. Totodată, rugbiștii Politehnicii au realizat, în premieră la Iași, o încercare construită și finalizată de cei trei componenți ai liniei I din grămadă (jucători de peste 100 de kg.): Elisei (taloneur) a „culeș" baionul, Tunaru („stîlp") a pornit-o într-o cursă irezistibilă, după care i-a pasat balonul celui-lalt „stîlp", Petre, care l-a așezat în terenul de țintă advers.

Spre sfîrșitul meciului, Politehnica a reușit evident „tura", datorită căldurii și pentru a-și menaja forțele în vederea turneului ce-l întreprinde (de astăzi) în Polonia, fapt ce le-a permis petroșănenilor să reducă proporțiile înfrîngerii. A arbitrat, bine, Gh. Vătui (București).

GH. VASILIU

FOTBAL, DIV. B

C.F.R. Pașcani — Chimia Fălticeni 7-0 (4-0)

Din nou evoluție foarte bună pe teren propriu (de ce nu și în deplasare?!) a păscăneniilor, și ca urmare — un scor sever în dauna unei formații modeste, dar cu jucători duri și pușI pe gîlceavă. Feroviarii au dominat permanent, au evoluat cu dezinvoltură, depășindu-și adversarii la toate capitolele, mai ales la finalizare (ei au avut și două bare!).

„Filmul" jocului a fost următorul. În min. 4, Negri a fost faultat în careu și Kereszy a transformat impecabil lovitura de la 11 m. În min. 14, Rotaru marchează din unghi și tot el trage în bară (min. 36), mingea revenită în teren fiind trimisă în plasă de către Mihuț. În min. 44, Kereszy execută o lovitură liberă de la 25 m și scorul devine 4—0. După pauză, în min. 48, Irimia fructifică prompt o pasă de la Dumitriu, și 5—0. Din nou Mihuț înscrie, dintr-o poziție dificilă, iar în min. 69, Rotaru stabilește scorul final la 7—0. Formația păscăneană a fost următoarea: **Mihăilă (Naicu, min. 61) — Mantale, Oprea, C. Ionescu, Negri, Măciucă, Irimia, Kereszy, Dumitriu, Rotaru (Riznic II, min. 70), Mihuț.**

C. ENEA
V. Apostol

Steaua Mizil — Politehnica 1-1 (1-1)

Joc de ambiție, sportiv, disputat la Bușteni (stadionul din Mizil este în refacere), pe un teren alunecos. Politehnica, parcă mai sigură pe ea, a inițiat atacuri pe front larg, a ratat, prin Mazilu, Stăncioiu, V. Radu și... Agachi (care duminică a împlinit 27 de ani, a fost căpitanul echipei și a dorit foarte mult victoria), și a deschis scorul, în min. 23, prin Stăncioiu. La nici 7 minute, Mazilu scăpat singur pe centru, golul este anticipat de spectatori însă mingea este trasă în brațele portarului. Gazdele au egalat prin Greaca, din penalti (min. 38), un penalti dezaprobat de public, acordat de arbitrul P. Cadar (Brașov) la un henț care ni s-a părut discutabil, al lui Anton.

Repriza secundă, dramatică, echilibrată, a adus ieșenii de cîteva ori în situația de a marca, dar atacul rămîne în continuare problema nr. 1 a echipei.

Avînd numeroase indisponibilități (Ciocîrlan, Munteanu, Frîncu, Florean, M. Radu), antrenorii Ion Marica și M. Dănilă au aliniat echipa: **Dohot — Anton, Gheorghiu, Agachi, Filip, Paveliuc (min. 56, Mihalcea), Constantin (min. 86, Amorăriței), Burdujan, Mazilu, V. Radu, Stăncioiu.**

LUCIAN DUMBRAVĂ

În 24 de ore

TELEVIZIUNE: 20 Telejurnal; 20,20 Actualitatea în economie. Înfăptuim hotărîrile forumului țărănimii!; 20,35 Epoca Nicolae Ceaușescu, timp al marilor înfăptuiri revoluționare. Istorie pe drumul de fier — documentar; 21 Antologia teatrală. Pagini din dramaturgia luptei pentru apărarea ființei naționale a poporului român; 21,50 Telejurnal.

CINEMATOGRAFE. REPUBLICA, orele 9; 11; 14; 16; 18; 20: „Al patrulea gard de lîngă debarcader". **VICTORIA**, orele 8,45; 11,20; 14; 16,40; 19,15: „Căpitanul Florian". **COPOU**, orele 9; 11; 13; 15; 17; 19: „Prăpastia iubirii". **DACIA**, orele 9; 11,15; 14; 16,30; 19: „Furtuna". **TINERETULUI**, orele 9; 11; 14; 16; 18: „Așa bunic, așa nepot"; ora 20: „Epocă îndepărtată". **CLUBUL PANIFICAȚIEI**, orele 10; 15; 17; 19: „Rămîi fericire". **ÎN JUDEȚ. PAȘCANI. CASA DE CULTURĂ**: „Vară sentimentală". **CLUBUL C.F.R.**: „Trecătoarele iubirii". **HÎRLĂU**: „Succes, inspectore". **TG. FRUMOS**: „Pensionul doamnei Latter". **PODU ILOAIEI**: „Ripa". **RĂDUCANENI**: „Spectacol la „Miraj". **HĂLĂUCEȘTI**: „Paloș contra paloș".

TEATRUL NAȚIONAL. La ora 18, „Autorul e în sală!", comedie de Ion Băieșu (premieră). Sînt valabile abonamentul I, premiera 5, seria de tichete 671. **În sala Studio**, la aceeași oră, spectacolul „Cerul instelat deasupra noastră".

FILARMONICA „MOLDOVA". La ora 19,30, un concert susținut de Liliana și Samir Golescu. În program, lucrări de Ceaikovschi și Schumann.

LOTO. Numerele extrase la tragerea specială din 15 iunie: **FAZA I. Extragerea I**: 52 25 57 59; extragerea a II-a: 39 33 43 22; extragerea a III-a: 75 74 60 47. **FAZA a II-a. Extragerea a IV-a**: 62 59 10 60; extragerea a V-a: 32 73 40 17. **FAZA a III-a. Extragerea a VI-a**: 52 45 43 2 48 73; extragerea a VII-a: 24 18 7 14 55 35.

TIMPUL PROBABIL. Vremea se menține caldă, cu cerul variabil, pînă la senin noaptea și dimineața. Izolat, după-amiază, ploi slabe. Temperatura aerului: minimele vor oscila între 15 și 18 grade, iar maximele, între 25 și 28 grade.

Pe meridianele globului

Anul Internaţional al Păcii

PARIS 16 (Agerpres)

La Paris, s-a desfăşurat, duminică, o amplă demonstraţie populară, marcînd deschiderea în Franţa a Festivalului păcii şi dezarmării.

În primele rînduri ale demonstraţiei se aflau membri ai Comitetului francez „Apelul celor 100", care a iniţiat festivalul, sub deviza încetării tuturor experienţelor nucleare, abandonării militarizării spaţiului extraatmosferic şi adoptării de măsuri concrete de dezarmare.

La manifestaţii participă şi delegaţii străine.

BONN 16 (Agerpres)

O amplă manifestaţie în favoarea păcii s-a desfăşurat în oraşul Freising din Republica Federală Germania. Peste 12 000 de persoane — reprezentanţi ai diferitelor partide politice şi ai mişcărilor în favoarea păcii — s-au pronunţat pentru încetarea cursei înarmărilor, în primul rînd a înarmărilor nucleare, manifestaţia desfăşurîndu-se sub lozinca „Vrem să trăim fără bombe atomice !".

GENEVA 16 (Agerpres)

Modalităţile de a se evita un război nuclear şi a se asigura încetarea cursei înarmărilor s-au aflat în centrul atenţiei unei reuniuni „Pugwash" desfăşurate la Geneva. Au participat oameni de ştiinţă şi experţi în probleme militare din 20 de ţări, relatează agenţia T.A.S.S.

În intervenţiile lor, numeroşi participanţi au relevat importanţa neextinderii cursei înarmărilor în Cosmos şi şi-au exprimat îngrijorarea în legătură cu intenţiile S.U.A. de a nu mai respecta Tratatul Salt-2.

TOKIO 16 (Agerpres)

Un moratoriu asupra tuturor experienţelor nucleare constituie o măsură-cheie pentru prevenirea războiului nuclear. Această concluzie este conţinută în apelul pe care o delegaţie a mişcării „Medicii lumii pentru prevenirea războiului nuclear" l-a adresat, la Tokio, tuturor ţărilor posesoare de arme nucleare. În cursul unei conferinţe de presă, membrii delegaţiei s-au pronunţat pentru oprirea dezvoltării şi amplasării de noi arme nucleare — relevă agenţia A.D.N.

Tovarăşul Erich Honecker a fost reales preşedinte al Consiliului de Stat al R.D.G.

BERLIN 16 (Agerpres)

Tovarăşul Erich Honecker, secretar general al C.C al P.S.U.G., a fost reales preşedinte al Consiliului de Stat al R.D.G. de Camera Populară a R. D. Germane, întrunită la Berlin, în prima sesiune a noii sale legislaturi. Camera Populară l-a reales, totodată, pe Eric Honecker în funcţia de preşedinte al Consiliului Naţional al Apărării.

În funcţia de preşedinte al Consiliului de Miniştri al R.D.G., a fost reconfirmat Willi Stoph, membru al Biroului Politic al C.C. al P.S.U.G., iar Horst Sindermann, membru al Biroului Politic al C.C. al P.S.U.G., a fost reales preşedinte al Camerei Populare — transmite agenţia A.D.N.

Încheierea reuniunii Comitetului Executiv al O.E.P.

TUNIS 16 (Agerpres)

La Tunis, s-au încheiat lucrările reuniunii Comitetului Executiv al Organizaţiei pentru Eliberarea Palestinei, desfăşurată sub preşedinţia lui Yasser Arafat, preşedintele Comitetului Executiv. Au fost examinate situaţia din taberele de refugiaţi palestinieni din sudul Beirutului, precum şi probleme legate de statutul populaţiei palestiniene din teritoriile ocupate de Israel, informează comunicatul reuniunii, citat de agenţiile M.E.N. şi Q.N.A. Comitetul Executiv a adoptat o serie de hotărîri în legătură cu soluţionarea conflictului din zona taberelor palestiniene şi a subliniat necesitatea refacerii unităţii palestiniene.

Din ţările socialiste

R. P. POLONĂ — Perspectiva dezvoltării învăţămîntului

În ultimii cinci ani, au sporit treptat investiţiile în sistemul de instruire, în 1985 ele constituind 4,5 la sută din venitul naţional distribuit. Ţinînd seama de tendinţa demografică, aceste investiţii trebuie să sporească, în 1990, cu 5 la sută. Pentru modernizarea sistemului de învăţămînt, va trebui să se aloce 6,5—8 la sută din venitul naţional. Posibilitatea cheltuirii acestor fonduri va depinde de progresul economic general. Sînt necesare acţiuni în vederea stabilirii perspectivelor viitorului model de instruire.

Soluţionînd problemele actuale deosebit de stringente, trebuie să se acţioneze, totodată, în direcţia elaborării viitorului sistem instructiv-educativ din Polonia. De aceea, se propune ca activitatea de perfecţionare a sistemului de învăţămînt să se desfăşoare în două etape. În prima, va trebui să se tindă spre rezolvarea problemelor esenţiale ale învăţămîntului de toate gradele. În etapa următoare, atenţia trebuie concentrată asupra elaborării concepţiei de perfecţionare a procesului instructiv-educativ după 1990, ţinînd seama de cerinţele impuse sistemului de învăţămînt din sec. XXI. Pentru elaborarea unei asemenea perspective, se propune crearea unui comitet de experţi, care — în decurs de 2—3 ani — să elaboreze concepţia dezvoltării sistemului de învăţămînt după 1990.

Sintetizînd problematica şcolilor de toate gradele, se impun următoarele sarcini de viitor : creşterea participării şcolilor la realizarea funcţiilor didactice şi educaţionale, iar în învăţămîntul superior şi a funcţiei ştiinţifice ; perfecţionarea permanentă a programelor de studiu, adaptîndu-le la cerinţele actuale şi de viitor ale învăţămîntului ; găsirea de soluţii în sistemul de învăţămînt pentru a se putea satisface cererile de specialişti ; stabilirea gradului de instruire necesar pentru fiecare funcţie deţinută în economia naţională, în vederea aprecierii exacte a cererii de absolvenţi ai şcolilor şi pentru asigurarea angajării lor în cîmpul muncii ; sprijinirea materială multilaterală a sistemului de învăţămînt ; elaborarea viitorului model al sistemului de instruire în instituţiile de învăţămînt superior ; atragerea mai intensă a şcolii la înfăptuirea sarcinilor întreprinderilor, consiliilor populare, organizaţiilor obşteşti, mijloacelor de informare în masă.

Principala sarcină a partidului pe planul instruirii şi învăţămîntului superior o constituie întărirea forţei sale ideologice şi organizatorice. Aceasta asigură îndeplinirea obiectivelor prioritare în domeniul educaţiei socialiste a tineretului, ca şi lichidarea diferitelor dificultăţi cu care se confruntă şcolile de toate gradele.

J. K.

·TELEX·

■ **WASHINGTON**

Tribunalul Federal al S.U.A. a aprobat vînzarea agenţiei United Press International (U.P.I.) către magnatul mexican Mario Vasquez-Rana, informează agenţia U.P.I., adăugînd că este pentru prima dată cînd o agenţie de presă americană trece sub controlul unui consorţiu străin.

■ **LISABONA**

Cel puţin 15 persoane între care 13 pompieri şi-au pierdut viaţa într-un incendiu de pădure declanşat în zona Agueda, la 260 kilometri nord de capitala Portugaliei. Din cauza vîntului, incendiul nu a putut fi pus sub control, autorităţile trimiţînd întăriri militare celor peste 350 de pompieri de la faţa locului. Potrivit primelor estimări, peste 5 000 de hectare de pădure au fost distruse.

■ **PARIS**

În oraşul Bastia (Corsica) au fost comise, duminică seara, trei atentate teroriste, soldate cu patru răniţi şi pagube materiale, informează agenţia France Presse.

Campionatul mondial de fotbal

CIUDAD DE MEXICO 16 (Agerpres)

● La Leon, în optimile de finală ale Campionatului mondial de fotbal din Mexic, formaţia Belgiei a întrecut cu scorul de 4—3 (0—1, 2—2 — după prelungiri) echipa U.R.S.S. şi s-a calificat în sferturile de finală ale competiţiei. Golurile au fost înscrise de Scifo (min. 55), Ceulemans (min. 77), Demol (min. 101) şi Claessen (min. 107), respectiv Belanov (min. 27, 70 şi 110, ultimul din lovitură de la 11 m).

Partida, de foarte bun nivel tehnic şi spectacular, cu un final dramatic, a început în nota de dominare a selecţionatei sovietice care, în cursul celor 90 de minute regulamentare de joc, a condus de două ori, ambele goluri fiind marcate de Belanov, la două pase a lui Zavarov. La scorul de 2—1 pentru fotbaliştii sovietici, aceştia au avut şi două lovituri în bară, la şuturile lui Belanov şi Iaremciuk, dar cei care înscriu sînt belgienii, Ceulemans egalînd în min. 77. În prelungiri, fundaşul Demol şi mijlocaşul Claessen marchează două goluri decisive, penalty-ul transformat de Belanov în minutul 110 stabilind scorul final: 4—3 în favoarea Belgiei, care va întîlni în sferturile de finală învingătoarea partidei dintre Danemarca şi Spania.

● Formaţia Mexicului a făcut duminică, în faţa unei echipe a Bulgariei parcă resemnată, cel mai bun meci al său la actualul campionat mondial, iar Negrete a înscris cel mai frumos gol de pînă acum al competiţiei, apreciază trimişii speciali ai agenţiilor internaţionale de presă în comentariile consacrate primului meci din cadrul optimilor de finală. În faţa a 114 550 spectatori, fotbaliştii mexicani, impulsionaţi de omniprezentul Negrete (autorul primului gol, în min. 35, cu un splendid şut din plonjon, din unghi, de la 16 m, al doilea gol fiind înscris de fundaşul Servin, în min. 62), au reuşit cea mai bună performanţă a lor în cele 9 participări la turneul final al Campionatului mondial, urmînd să întîlnească în sferturile de finală, la Monterrey, pe cîştigătoarea meciului Maroc — R.F. Germania.

● Declaraţii după primele două meciuri din optimile de finală : Valeri Lobanovski (antrenorul U.R.S.S.) : „Toţi cei ce au urmărit această partidă au avut o mare satisfacţie, pentru că ambele echipe au arătat un fotbal excelent. Noi am greşit mai mult, unii dintre jucători au comis chiar grave inexactităţi. Nu comentez golul doi al belgienilor : arbitrul de tuşă a ridicat steagul semnalizînd un ofsaid, jucătorii s-au oprit şi astfel s-a marcat golul. Nu-i niciodată plăcut să părăseşti o asemenea competiţie, dar rămînem cu bucuria de a fi etalat un joc frumos, după care am fi meritat calificarea" ; Guy Thys (antrenorul Belgiei) : „A fost, este cert, unul dintre cele mai frumoase meciuri ale actualului turneu. Am prevăzut o tactică specială pentru această partidă, încercînd să închidem jocul, acţionînd pe contraatac".

● Aseară, în partida **Brazilia — Polonia 4—0.**

mica publicitate

FELICITĂRI

Astăzi, dragul nostru Dumitru (Mitică) Vieru mai adaugă un trandafir în buchetul vieţii sale. Părinţii, sora, soţia, familiile Petru Haidan, Diaciuc şi Honciuc îi urează sănătate, fericire şi la mulţi ani. (7091)

Copiii, Octavian, Angela, Dan, Mirela, Diana, Mirel-Constantin şi cei dragi urează Elenei Sălăvăstru, din Pocreaca, cu ocazia împlinirii a 58 de ani şi a pensionării, mulţi ani fericiţi. (7187)

Cu ocazia împlinirii a 60 de ani, soţul, fiica, ginerele şi nepoţii urează dragei lor Magdalena Ciuceanu un călduros la mulţi ani. (7237; 7238)

Astăzi, scumpa şi harnica noastră fetiţă Cristina Butnariu adaugă la frumosul buchet al vieţii sale al 18-lea fir de crin. Tăticul, mămica, Costel şi Virgil, fraţi, împreună cu Liliana, cumnată, îi urează sănătate, fericire şi la mulţi ani. (7242)

Flori şi Elvira urează mamei lor, Lucreţia Ciurusniuc, cu ocazia zilei de naştere, un călduros „La mulţi ani !". (7267)

DECESE

CU profundă durere, Aurel, soţ, familiile Niţă şi Lemne, împreună cu nepoţii, anunţă încetarea din viaţă, după o lungă şi grea suferinţă, a celei ce a fost ELENA ZAHARIA. Corpul neînsufleţit este depus la biserica Sf. Pantelimon (Tg. Cucului). Cortegiul funebru va pleca joi, 19 iunie, ora 13, spre cimitirul Eternitatea. Nu o vom uita niciodată. (7232)

SOŢIA, copiii şi nepoţii anunţă moartea, după o scurtă, dar grea suferinţă, a dragului lor VASILE PRUTEANU, în vîrstă de 63 de ani. Înmormîntarea va avea loc miercuri, 18 iunie 1986, ora 11, la cimitirul Galata. (7235)

COSTACHI, soţ, Ecaterina, soră, şi nepoţii anunţă dispariţia din viaţă a distinsei ELISAVETA GAVRIL. Înmormîntarea, astăzi, 17 iunie 1986, ora 14, la cimitirul Sf. Vasile. (7261)

CU adîncă durere, fiii, nurorile, nepoţii şi rudele apropiate anunţă decesul dragului lor VASILE ANTONIU, fost încadrat la Tribunalul militar. Corpul neînsufleţit este depus la biserica Sf. Voievozi (Roşca). Înmormîntarea, miercuri, 18 iunie, ora 14, la cimitirul Eternitatea. (7262)

SOŢIA, Mariana şi Nicuşor, copii, fraţii şi surorile anunţă, cu nemărginită durere, moartea fulgerătoare a celui ce a fost un om de o aleasă bunătate sufletească, VASILE POTOP, în vîrstă de 48 de ani. Corpul neînsufleţit este depus la biserica Sf. Constantin şi Elena (Sala sporturilor). Înmormîntarea va avea loc miercuri, 18 iunie 1986, ora 13, la cimitirul Sf. Vasile. (7268)

SOŢIA, copiii, nepoţelul şi rudele apropiate anunţă, cu durere, trecerea în nefiinţă a scumpului lor MIHAI FINTINARU, 59 de ani. Înmormîntarea, miercuri, 18 iunie, ora 13, la cimitirul Sf. Vasile, în biserica căruia este depus corpul neînsufleţit. O lacrimă pentru sufletul lui bun ! (7276)

ANGELA şi Larisa, nepoate, anunţă cu durere, moartea dragei lor bunici XENIA OPREA, 79 de ani. Înmormîntarea va avea loc miercuri, 18 iunie 1986, ora 13, la cimitirul Eternitatea, în capela căruia este depus corpul neînsufleţit. (7270)

FIICA, ginerele, nepoţii şi rudele apropiate anunţă încetarea din viaţă, după o lungă şi grea suferinţă, a celei ce a fost ELENA MEDELEANU. Înmormîntarea, miercuri, 18 iunie, ora 13, la cimitirul Sf. Treime, în capela căruia este depus corpul neînsufleţit. (7285)

SOŢUL, fiicele, fiul şi nora anunţă trecerea în nefiinţă a dragei lor DEMETRA HURDUC (născută Anghel), în vîrstă de 80 de ani. Înmormîntarea, astăzi, 17 iunie, ora 13, la cimitirul Eternitatea, în capela căruia este depus corpul neînsufleţit. (7285)

★

Asociaţia de locatari Copou—Codrescu şi locatarii blocului A 3 regretă profund decesul colocatarului Mihai Fintinariu şi transmit familiei îndurerate sincere condoleanţe. (7234)

Familiile Chiţac şi Sofronea transmit condoleanţe vecinului Constantin Gavril pentru decesul soţiei. (7239)

Colectivul de oameni ai muncii de la I.M.C. Iaşi, secţia mecanoenergetică, regretă profund dispariţia prematură a distinsului coleg Vasile Potop şi transmite familiei îndoliate sincere condoleanţe. (7246)

Colectivul Şcolii interjudeţene de partid Iaşi regretă profund trecerea în nefiinţă a celui ce a fost Mihai Fintinariu şi transmite condoleanţe familiei îndoliate. (7248)

Familia aduce vii mulţumiri tuturor celor care au participat, prin prezenţă, flori şi telegrame, la greaua pierdere pricinuită de dispariţia scumpei sale fiice, mame şi bunici Maria Gavrilaş. Lacrimi pentru sufletul ei de aleasă noblеţe şi blîndeţe. (7256)

Colectivul secţiei croit, tura B, Întreprinderea de tricotaje „Moldova", transmite sincere condoleanţe colegei Aurelia Potop pentru dispariţia fulgerătoare a soţului. (7251)

Familiile Ojog, Ştefirţ şi Cucu sînt alături de familia Potop la durerea pricinuită de pierderea suferită. (7252)

Cadrele medicale de la Dispensarul medical judeţean transmit condoleanţe colegei Georgeta Fintinariu pentru pierderea soţului. (7257)

Profesorii ieşeni de biologie regretă trecerea în nefiinţă a distinsului profesor George Diaconescu şi exprimă întreaga lor compasiune familiei îndoliate. (7259)

Locatarii blocului R 3, str. Republicii 51 B, sînt alături de familia Potop la durerea pricinuită de decesul lui Vasile Potop şi-i prezintă condoleanţe. (7264)

Colectivul de oameni ai muncii de la I.I.R.U.C. Iaşi este alături de Constantin Constantinescu la pierderea suferită prin decesul mamei şi-i transmite sincere condoleanţe. (7255)

Redacţia şi administraţia : strada Vasile Alecsandri nr. 8. Redactor-şef, telefon 45105 ; administraţia şi publicitatea, telefon 34070, interior 248 ; serviciul tehnic de noapte, telefon 30776. Tipar : Întreprinderea poligrafică, str. 7 Noiembrie nr. 49, telefon 37060

BIBLIOTECA CENTRALĂ UNIVERSITARĂ

Proletari din toate țările, uniți-vă!

Flacăra Iașului

Organ al Comitetului județean Iași al P.C.R. și al Consiliului popular județean

Anul XLII — Nr. 12 341 | Miercuri, 18 iunie 1986 | 4 pagini — 50 bani

Randament optim mașinilor-unelte!

Forțele proprii — intens utilizate pentru dotarea cu scule și accesorii perfecționate

În continuarea acțiunii noastre de presă, intitulată „Randamentul optim mașinilor-unelte", am urmărit, la **Întreprinderea mecanică „Nicolina"**, împreună cu tov. **Dumitru Vicol**, inginerul șef al întreprinderii, derularea programului de dotare a mașinilor-unelte cu scule multiple și accesorii perfecționate. Notăm un prim aspect: la ora anchetei noastre, toți proiectanții unității aveau sarcini precise și obiective clare cu privire la conceperea și realizarea de scule, dispozitive și verificatoare. Care sînt prioritățile de la această oră? „Din programul județean, ne răspunde ing. Vicol, urmează să asigurăm pentru noi și pentru alți beneficiari scule și accesorii perfecționate pentru două grupe de mașini-unelte: strungurile carusel, cu diametru de pînă la 3 200 mm și frezele longitudinale cu portal (F.L.P.). După inventarierea necesarului pe secții și tipuri de mașini, care a constituit prima etapă a elaborării programului, s-a trecut la proiectarea sculelor și dispozitivelor perfecționate".

Cu schițele și calculele de eficiență în față, stăm de vorbă cu mai mulți specialiști, implicați direct în realizarea programului amintit. Remarcăm că fazele de proiectare și omologare sînt mai avansate la grupa de strunguri carusel. Pentru cele cu diametre cuprinse între 1250—3200 mm (8 tipodimensiuni), s-au proiectat 24 de scule. Cu ce perfecționări au venit proiectele noi? „Vom echipa strunguri carusel cu plăcuțe cu prindere mecanică (amovibile), ne răspunde ing. **Vasile Guțu**, proiectant de scule, din cadrul atelierului proiectare tehnologică la rece. Aceasta ne va permite introducerea unui regim intensiv de așchiere (viteză mai mare și, respectiv, avans sporit) ceea ce înseamnă o economie de energie electrică de circa 65 la sută, consum de scule redus cu 10 la sută și o creștere de 75 la sută a productivității, calculate la grupa strunguri-lor de 1250—1400 mm. Aceasta, luat global. Iată și un exemplu: prin dotarea strungului de 1250 mm cu cuțit de degroșat exterior cu plăcuță amovibilă, în locul cuțitului brazat, folosit pînă acum, puterea nominală a motorului acestuia va fi utilizată în proporție de 87 la sută, față de numai 37 la sută în vechiul procedeu de prelucrare". Calcule asemănătoare am notat și pentru strunguri-le de alte diametre, care urmează a fi echipate și cu alte scule perfecționate, cum sînt: cuțitele profilate pentru locașe, bare cu cuțite pentru strunjit și lamat, bare cu cuțite pentru strunjirea simultană în mai multe trepte, bare cu cuțite pentru strunjit și teșit etc.

LA I.M. „NICOLINA"

Desigur, nu se poate afirma că programul de perfecționare a sculelor, dispozitivelor și verificatoarelor se desfășoară lin, fără probleme. Probleme sînt și vor mai fi. Unele sînt legate de numărul limitat de specialiști care se pot ocupa a-

M. CIOBOTARU

(continuare în pag. a 3-a)

Prin reproiectare — produse perfecționate

În fabricația de serie a **Întreprinderii „Tehnoton"** din Iași se află și camera de televiziune cu circuit închis antiex (protejată împotriva mediilor explozive). Analizînd critic produsul, subinginerul **Ion Munteanu** și inginerul **Dan Cepăreanu**, doi dintre specialiștii unității, au reproiectat o parte din subansamblele lui, ceea ce a condus la importante avantaje economice. Astfel, camera de luat vederi și transmițătorul pentru cablul bifilar, din componența sa, constituie acum un singur produs, avînd dimensiuni mai mici, fiabilitate sporită și un consum energetic cu 20 la sută mai mic față de vechiul produs.

O dată cu miniaturizarea camerei de luat vederi i s-au adus și alte perfecționări, între care posibilitatea de a fi telecomandată codificat, iar actuala sa greutate este cu 15 kg mai mică față de produsul de referință.

Elena Crenganeș, descendent din familia de sculptori în lemn a lui Dumitru Bița din Cotnari, și-a dovedit talentul în numai cîțiva ani de cînd lucrează la I.P.L. Iași. Iat-o lucrînd cu multă pasiune la realizarea unor piese mai dificile, în care pune, deopotrivă, efort, talent și suflet

Foto: Paul Todică

Contribuții inestimabile ale tovarășului Nicolae Ceaușescu la îmbogățirea teoriei și practicii revoluționare

Dialectica și continuitatea procesului revoluționar

Magistrala cuvîntare a tovarășului **NICOLAE CEAUȘESCU**, la Adunarea solemnă organizată cu prilejul împlinirii a 65 de ani de la făurirea Partidului Comunist Român, cuprinzînd o mare bogăție de idei, teze și aprecieri, se constituie într-un amplu și însuflețitor program de acțiune pentru toți comuniștii, pentru întregul popor, pe calea transformărilor revoluționare din țara noastră. Construirea socialismului și comunismului — creație conștientă a poporului, sub conducerea partidului comunist — reprezintă un proces revoluționar de mare complexitate, în cadrul căruia trăsăturile generale, proprii noii orînduiri sociale, se realizează în modalități istorice și naționale, specifice fiecărei țări. Procesul revoluționar declanșat de revoluția de eliberare socială și națională, antifascistă și antiimperialistă de la 23 August 1944, desfășurat în mai multe etape, care se succed în mod legic, se caracterizează prin profunde transformări în dezvoltarea forțelor de producție, în natura relațiilor de producție și sociale, în structura socială a societății, în gîndirea și în modul de existență al oamenilor. **„Într-o perioadă istorică relativ scurtă — de numai 40 de ani — arăta tovarășul NICOLAE CEAUȘESCU — țara noastră a străbătut mai multe etape istorice de dezvoltare. Dintr-o țară agrară, cu o industrie slab dezvoltată și o agricultură înapoiată — despre care cercurile conducătoare burghezo-moșierești spuneau că trebuie să rămînă o țară eminamente agricolă — România s-a transformat într-o țară industrial-agrară, cu o industrie puternică, modernă, dotată în cea mai mare parte cu tehnica cea mai avansată, cu o agricultură socialistă în plin progres".**

În acest amplu proces revoluționar, un moment de însemnătate istorică l-a constituit Congresul al IX-lea al Partidului Comunist Român, care a marcat o nouă etapă în dezvoltarea economico-socială a României. Această nouă epocă, exprimînd opțiunea istorică a întregului partid, a întregului popor, este nemijlocit legată de activitatea teoretică și acțiunea practică, profund transformatoare, permanent novatoare, ale secretarului general al partidului, tovarășul Nicolae Ceaușescu. Gîndirea sa cutezătoare, de profundă originalitate, izvorîtă din înțelegerea adîncă a esenței materialismului dialectic și istoric, marea sa experiență politică și organizatorică, acumulată în zeci de ani de activitate revoluționară, și-au pus puternic amprenta asupra întregii dezvoltări economico-sociale a României contemporane. În concepția partidului nostru, a tovarășului Nicolae Ceaușescu, împrospătarea neîncetată a teoriei revoluționare, în concordanță cu noile cuceriri ale gîndirii și cunoașterii universale, ale experienței societății omenești, constituie o lege obiectivă a dezvoltării.

Realismul și clarviziunea, trăsături caracteristice ale po-

Conf. univ. dr. IOAN CÂPREANU

(continuare în pag. a 2-a)

Mijloace de automatizare care înlocuiesc importul

La Întreprinderea de traductoare din Pașcani a fost omologat și lansat în fabricația de serie pirometrul electronic cu bolometru, produs realizat după un proiect original și tehnologii de înaltă eficiență, aparținînd specialiștilor din țară, înscris în seria mijloacelor electronice de automatizare, pirometrul cu bolometru se utilizează la determinarea temperaturilor înalte de pînă la 2 000 de grade Celsius din diverse instalații industriale, cu deosebire din siderurgie. De menționat înalta precizie în exploatare a noului produs, ca și faptul că acesta înglobează în structura sa numai componente indigene, contribuind la înlocuirea importurilor.

La C.A.P. Șipote — Ultimele pregătiri pentru recoltarea păioaselor

● Programe de lucru speciale, cu responsabilități concrete pentru fiecare mecanizator și cooperator ● Măsuri deosebite pentru preîntîmpinarea oricăror pierderi ● Continuă întreținerea culturilor

Mecanizatorii și cooperatorii ieșeni sînt prezenți acum în fața unui nou examen: recoltarea păioaselor. Strîngerea cît mai rapidă a orzului și a grîului este una dintre condițiile de bază pentru înlăturarea pierderilor. Pentru reușita acestei importante acțiuni atît mecanizatorii, cît și cooperatorii s-au pregătit intens. De fapt, combinele, presele de balotat și mijloacele de transport au și fost trase la marginea lanurilor, așteptîndu-se doar momentul optim pentru a se intra la seceriș. În fiecare unitate s-au întocmit programe speciale de lucru, mecanizatorii și cooperatorii, cadrele cu munci de răspundere cunoscînd cu precizie sarcinile ce le revin.

Așa s-a procedat și la C.A.P. Șipote. Din discuția avută cu tovarășii **Constantin Mistreanu**, secretarul comitetului comunal de partid, și ing. **Vasile Coșniță**, președintele cooperativei agricole, am ajuns la concluzia că și aici sînt condiții pentru ca secerișul orzului, de pe cele 225 de hectare, și al grîului, de pe 850 de hectare, să se încheie în 3 și, respectiv, 8 zile bune de lucru. Pentru aceasta, secția de mecanizare condusă de **Ion Nemesniciuc**, care servește această unitate, are la dispoziție 14 combine ce sînt în perfectă stare de funcțiune, avînd făcute și probele cu boabe. Ele sînt repartizate în patru module, de activitatea cărora răspund șeful de fermă și un membru al biroului comitetului comunal de partid. Pentru transportul recoltei, unitatea dispune de cinci cupluri de remorci și opt autocamioane perfect etanșe. Măsuri deosebite s-au luat de asemenea și în ceea ce privește strînsul plevei, toate combinele fiind dotate cu cele necesare în acest sens. În stare de funcționare se află și trei prese de balotat și tot atîtea mașini de adunat și căpițat. Sînt asigurate condiții pentru a se desfășura în ritm intens și eliberatul miriștilor, acțiune de care răspunde efectiv **Mihai Irimia**, vicepreședintele cooperativei agricole. La transportul paielor au fost repartizate o platformă de mare capacitate, trei tramcare și șaizeci de atelaje, astfel încît și semănatul celor 550 de hectare cu culturi duble să se finalizeze cît mai repede. Pentru pregătirea patului germinativ unitatea dispune de trei grape cu discuri grele. Sînt pregătite semănătorile, semințele necesare. S-au luat, totodată, măsuri pentru strîngerea eventualelor spice căzute de la combine, la această acțiune urmînd să fie mobilizați elevii școlilor din localitate.

Pentru a nu se pierde nici o clipă bună de lucru, specialiștii controlează zilnic, în mai multe rînduri, starea de umiditate a lanurilor. După ultimele analize, primii vor lua startul la seceriș mecanizatorii și cooperatorii din fermele conduse de inginerii Petru Lupu și Maria Radu.

Să nu se creadă că pînă la declanșarea secerișului mecanizatorii și cooperatorii de la C.A.P. Șipote își permit clipe de odihnă. Toate forțele con-

ANDREI BRATU

(continuare în pag. a 2-a)

Capnel

Suferința teilor

Din nou, ca în fiecare an — în iunie — au înflorit teii. Iașul miroase a miere de albine, iar ciucurii de aur ai florilor dau teiului mai multă noblețe și mai mult farmec. Dar o dată cu florile de tei a apărut și anuala suferință a copacului devenit prin Eminescu emblemă spirituală a Iașului.

Trecînd prin Copou, pe strada Palat, prin Tătărași, doar trei dintre spațiile în care teiul este Iași și Iașul este tei, un fel de

V. FILIP

(continuare în pag. a 2-a)

Viața culturală

Concertul absolvenților — moment de referință

Din colaborarea fructuoasă a Liceului de artă „O. Băncilă" din Iași cu Filarmonica „Moldova" au prins viață multe manifestări muzicale, în care publicul a putut vibra în acord cu tinerii interpreți-elevi. Dar, dintre toate, cel mai așteptat concert este în fiecare an concertul absolvenților.

Sfîrșitul anului școlar la clasa a XII-a aduce și de data aceasta cea mai justă evaluare a fiecărui viitor artist — confruntarea cu publicul — și aprecierea succesului și a performanțelor școlare obținute de întreg colectivul de cadre didactice al Liceului de artă. Promoția 1986 s-a înscris în istoria școlii artistice ieșene prin rezultate deosebite (numeroase premii) obținute de elevi la concursurile naționale și internaționale. Recentul concert al absolvenților a demonstrat o dată în plus înalta valoare interpretativă a tinerilor artiști. Vocea caldă, cu timbru plăcut, naturalețea și sensibilitatea Adinei Pavalache (prof. Veronica Ambrosa) a făcut să vibreze în sufletele noastre aria lui Mimi din opera „Boema" de Puccini. Membrii orchestrei simfonice, dirijată de George Vintilă, au colaborat cu reală plăcere cu tînăra interpretă. Cu precizie și cizelare de stampă japoneză au prins viață părțile a II-a și a III-a din Concertul pentru vioară de Saint-Saens sub arcușul Oanei Zaiț (prof. Natalia Epure). Am remarcat finețea execuției fiecărui detaliu, măiestria conducerii frazelor muzicale și firescul interpretării. Bogdan Bișoc (prof. Elena Dorobanțu), în părțile a II-a și a III-a ale Concertului de K. Stamitz, ne-a demonstrat că viola poate fi instrument solist cînd lejeritatea și degajarea tehnică sînt completate de un ton cald, de sensibilitate, muzicalitate și putere de sugestie sonoră. Părțile a II-a și a III-a din Concertul pentru vioară de Wieniawski au fost interpretate de Mugurel Markos (prof. Natalia Epure). Verva, virtuozitatea, vigoarea sînt cîteva virtuți ale interpretului; temperamentul puternic, stăpînit, conștient este dublat de un real simț muzical. Adunînd bucuria vieții în sonoritățile cornului, Paul Carp (prof. Nicolae Musteață) a dat viață Concertului în mi bemol major de W. A. Mozart — partea I. Am reținut claritatea, tonul plăcut, sensibilitatea, dezinvoltura tehnică. Tot cu Mozart, dar Concertul pentru pian în La major în transcripție pentru clarinet — partea I — ne-a bucurat Cristian Feraru (prof. Viorica Musteață), învăluindu-ne cu tonul cald, susținerea, echilibrul și velocitatea execuției. Partea I a Concertului pentru violoncel și orchestră de Lalo a fost o dublă reușită: prin prezența scenică a interpretului Florin Găureanu care, pe lîngă talent, a demonstrat lejeritate tehnică, echilibru și ușurință în redarea unor stări contrastante, putere de sugestie a unor imagini muzicale bine conturate, și prin reapariția la pupitrul dirijoral a lui Radu Postăvaru. Dacă acum 10—12 ani uimea degajarea și intuiția muzicală a micuțului Radu, acum absolventul clasei de pian Radu Postăvaru (prof. Adriana Bera) ne-a convins, dirijînd concertele de Mozart și, în special, de Lalo că, în plus față de calitățile anterior amintite, s-a aplecat cu seriozitate asupra partiturilor, deslușind sensuri subtile, că are mînă sigură și putere de a conduce orchestra.

Veți mai auzi desigur despre acești absolvenți, cărora le urăm din toată inima succes!

MIOARA BÂSCĂ

Cronica muzicală

Ieri seară, la Teatrul Național „Vasile Alecsandri" din Iași a avut loc premiera comediei „Autorul e în sală?", de Ion Băieșu, în regia lui Saul Taișler. Imaginea de mai sus surprinde pe actorii Dan Werner și George Macovei într-un moment din spectacol

Dialectica și continuitatea procesului revoluționar

(urmare din pag. 1)

liticii P.C.R., îi asigură partidului capacitatea de a elabora soluții optime pentru mersul ferm înainte al societății noastre, de a sesiza la timp contradicțiile și rămînerile în urmă, de a acționa în așa fel încît să se deschidă cîmp liber cursului înnoitor al vieții. În acest spirit, Partidul Comunist Român, secretarul său general au întreprins, în ultimele două decenii, un demers științific, creator, consacrat analizei construcției socialismului în țara noastră, stadiului de dezvoltare a societății românești în fiecare etapă a procesului revoluționar de făurire a noii orînduiri, aducînd o contribuție de seamă la îmbogățirea concepției despre societatea socialistă, despre locul acesteia în dezvoltarea societății umane. Firește, calea edificării noii orînduiri — operă constructivă de o mare complexitate — nu a fost ușoară. Realizarea programelor și planurilor de dezvoltare impune eforturi susținute, o muncă uriașă pentru învingerea multor greutăți și obstacole, eliminarea unor lipsuri, manifestarea spiritului revoluționar în lupta pentru înlăturarea a ceea ce este vechi, perimat și pentru promovarea noului, a tot ceea ce este înaintat, pentru dezvoltarea continuă a societății socialiste.

În cincinalul actual, 1986—1990, patria noastră va parcurge o etapă nouă, de însemnătate hotărîtoare, pe calea înfăptuirii Programului partidului de făurire a societății socialiste multilateral dezvoltate și înaintare a României spre comunism. Așa cum a stabilit Congresul al XIII-lea, obiectivul acestei etape este trecerea de la stadiul de țară în curs de dezvoltare la cel de țară socialistă mediu dezvoltată. Realizarea acestui obiectiv impune dezvoltarea intensivă a industriei, agriculturii, a celorlalte sectoare, situarea în centrul activității a înfăptuirii noii revoluții tehnico-științifice, ceea ce presupune angajarea cu toate forțele pe calea transformărilor revoluționare, științifice, ridicarea activității din toate domeniile la nivelul celor mai de seamă cuceriri ale științei și tehnicii. În definirea obiectivelor etapei de făurire a societății socialiste multilateral dezvoltate, ale stadiului actual de dezvoltare a societății noastre socialiste, Partidul Comunist Român dă expresie unei viziuni dialectice, concepută ca un proces revoluționar continuu. Tovarășul Nicolae Ceaușescu subliniază în permanență că procesul de transformare revoluționară a societății nu s-a încheiat și se va manifesta cu putere în întreaga perioadă de făurire a socialismului și comunismului, solicitînd permanent noi prefaceri revoluționare, afirmarea noului, a calității noi.

Progresul necontenit al societății socialiste, supusă neîntrerupt înnoirilor, impune afirmarea unui puternic spirit revoluționar, promovarea concepției novatoare a partidului în întreaga viață socială, în abordarea tuturor problemelor făuririi societății socialiste multilateral dezvoltate, în clarificarea noilor fenomene care apar pe plan intern sau în viața internațională. El solicită, totodată, din partea constructorilor socialismului, o puternică angajare, hotărîrea de a promova tot ceea ce este nou și înaintat în gîndirea și practica socială, însușirea și aplicarea în viață a celor mai noi cuceriri ale științei și tehnicii, devotament și abnegație. Desfășurarea continuă a procesului revoluționar, a luptei revoluționare, în conformitate cu fiecare stadiu istoric al edificării noii orînduiri sociale, necesită creșterea rolului partidului de forță politică conducătoare, organizatoare și dinamizatoare a energiilor întregii națiuni, promovarea consecventă a spiritului creator, înnoitor. La Adunarea solemnă de la 8 Mai, tovarășul Nicolae Ceaușescu arăta, în această privință: **„Acum este necesar, pe baza experienței partidului nostru și chiar a experienței mondiale, să spunem deschis că, atît timp cît partidul nostru își va păstra spiritul revoluționar, se va călăuzi de principiile socialismului științific, de materialismul dialectic și istoric, va fi de neînvins!"**

Curier juridic

Elena Chiriac, str. Țuțora nr. 11 C: Ajutorul prevăzut de Decretul 410/1985 se acordă mamelor care au în îngrijire 3 sau mai mulți copii pe tot timpul vieții, indiferent de natura și nivelul veniturilor pe care le realizează sau de alte alocații, indemnizații sau ajutoare pe care le primesc.

Constantin Andriescu, aleea Basarabi nr. 3, bl. Q 4, et. I, ap. 34: Sînt exceptați de la plata contribuției persoanelor fără copii cei căsătoriți cu persoane care au copii, pe timpul cît durează căsătoria, dacă la data acesteia copiii erau în întreținere efectivă a unuia dintre soți sau unul dintre aceștia plătea pensie de întreținere.

Renaldi Zalmanovici, str. Republicii nr. 71: Apartamentul fiind dobîndit în timpul căsătoriei, este considerat bun comun. În această situație, cota-parte ce vă aparține în proprietate exclusivă este jumătate. Ca urmare a decesului soțului dv., masa succesorală este formată din cealaltă jumătate indiviză. Venind în concurență cu descendenți ai soțului, veți moșteni 1/4, iar restul moștenitorilor 3/4 din jumătatea indiviză. În total, dv. veți deține o cotă de 5/8 din întregul imobil. Solicitați Notariatului de stat județean dezbaterea succesiunii.

Constantin Lupescu, str. Vămășoaia nr. 1, bl. A 11, parter, ap. 3: Potrivit prevederilor Decretului 94/1979 privind donarea de sînge în scopuri terapeutice, donatorilor li se acordă, printre altele, și zi liberă de la locul de muncă, în ziua donării de sînge. Prezentarea la centrul sau laboratorul de recoltare și conservare de sînge trebuie adusă la cunoștința conducătorului locului de muncă pentru a nu se dezorganiza procesul de producție. Legea nr. 26/1967 privind concediul de odihnă prevede posibilitatea întreruperii și decalării acestuia cu numărul de zile în care a avut loc donarea.

Costei Vasiliu, aleea Drobeta nr. 16: Părăsirea locului de muncă înainte de terminarea programului, fără încuviințarea șefului ierarhic, constituie abatere disciplinară și se sancționează potrivit prevederilor regulamentului de ordine interioară. Timpul de muncă neprestat nu se retribuie. Măsura în care pontajul nu a reflectat corect situația de fapt (vi s-a tăiat un număr mai mare de ore decît cel prestat efectiv) poate fi analizată de către comisia de judecată, la cererea dv., dacă organele ierarhic superioare sesizate nu v-au soluționat corespunzător plîngerea.

Mihai C. Ștefanachi, str. Vasile Lupu nr. 116, bl. A 3, tronson II, et. 3, ap. 7: În conformitate cu prevederile art. 35 alin. 1 din Decretul 473/1977 privind organizarea și funcționarea Radioteleviziunii Române, sînt scutiți de taxa de înscriere și de abonament pentru radio, televiziune și radioficare nevăzătorii și invalizii de război —gradele I și II. Pentru obținerea scutirii, pe baza actelor ce le deținеți, adresați-vă Direcției județene de poștă și telecomunicații.

GH. TEODOROVICI
consilier juridic principal

Ultimele pregătiri

(urmare din pag. 1)

tinuă, din zori și pînă în noapte, lucrările de întreținere a culturilor. La sfecla de zahăr și la floarea-soarelui au fost executate pînă acum cîte trei prașile. Se acționează la finalizarea celei de a treia lucrări de întreținere, mecanic și manual, la porumb. S-a încheiat, de asemenea, cel de al treilea tratament la vie. Legumicultorii execută lucrări de întreținere și tratamentele împotriva bolilor și dăunătorilor, grăbesc recoltarea castraveților și a verzei, continuă udările.

Cu o asemenea organizare a muncii, cu asemenea dovezi de hărnicie și disciplină, există premise ca și în acest an mecanizatorii și cooperatorii de la C.A.P. Șipote să ocupe un loc fruntaș în întrecerea de pe ogoare.

JOCURI

Fotografii la minut

ORIZONTAL: 1. Face poze — Cu fața la aparat!; 2. Plic, cu hîrtie foto — Unu la zero! — Margine de orizont!; 3. Imagine deformată; 4. Poartă noroc! — Cu bătaie la prag; 5. Însorit! — A bloca; 6. Procedeu folosit de operatori la filmarea perspectivei — Cap la cap!; 7. Foto „Rapid" — Formare!; 8. Subsol! — Iris! — Coaste rupte; 9. Imagine foarte urîtă (masc. pl.); 10. Cilindri cu filme — Unitate de măsură a fluxului luminos. VERTICAL:

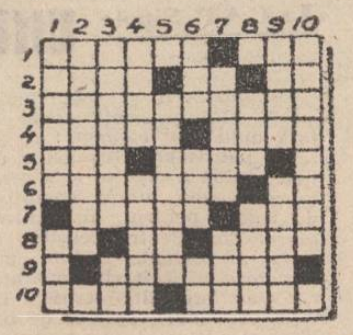

1. Fotograf de dragul artei — Proiector de lumină, în mare; 2. Vedere generală; 3. Lipsiți de orice pasiune — Ocularе!; 4. Cadre fotografice — Dătătoare de putere; 5. Măcel; 6. Mișcare de manivelă, la filmare — Interjecție — Apare întîi la blitz și la blocare!; 7. A dărui — Fiecare cu matca lui; 8. Vîrful Olimp! — Peliculă foto; 9. Fotografie — Fotoreproducere!; 10. Operațiune de ordine.

Dicționar: Racursi, Pst.

JULES PETROVICI

„Salonul ieșean al cărții"

Astăzi, la ora 18, în Parcul de cultură Copou, va avea loc un spectacol de muzică și poezie intitulat „Un pămînt numit România" și prezentat de elevi ai Liceului pedagogic „Vasile Lupu". Alte acțiuni au loc la Liceul sanitar (pe tema „Cartea — factor de cultură") și la Centrul de fizică tehnică (pe tema „Literatura — factor de modelare a conștiințelor").

Expoziție

Astăzi, la ora 18, în holul Casei de cultură a sindicatelor, va avea loc vernisajul expoziției elevilor Școlii populare de artă, secția arte plastice. Sînt expuse lucrări de pictură, sculptură, artă decorativă. La vernisaj va vorbi criticul Aurel Leon.

Suferința teilor

(urmare din pag. 1)

jale te cuprinde. Teiul sfînt și dulce al marelui Mihai și al nostru este devastat cu inconștiență de ființe irațională cu înfățișare ca a noastră. A culege floare de tei este un act uman, normal, acceptat ca atare. Ce se poate vedea, însă, fine de jaf. Pentru că teiului nu i se iau numai florile, pe care el oricum ni le oferă cu generozitate, dar i se rup vandalic crengile. Crengi care, o dată rupte, nu vor mai putea să ne ofere în anii următori spectacolul sublim al ciucurilor aurii cu miros de miere.

Se spune că nucul nu rodește dacă nu este „bătut" pentru a i se scutura fructele. Se mai spune că liliacul nu mai înflorește dacă nu i se rup florile. Despre tei se spune că înflorește și în anii următori chiar dacă nu-l mutilezi rupîndu-i crengile.

Dacă aș fi tei, aș regreta, poate, că am dat în floare, sau poate aș înflori mereu mai abundent în felul acesta stimulînd pe om la înțelepciune. Așa cum, de altfel, face mereu, în fiecare an — fără succes însă — teiul. Să respectăm, deci, acest gest al său, prelungindu-i cît mai mult viața și ferindu-l de suferințele anuale, dovedindu-ne și în felul acesta condiția de oameni. Ar fi bine ca și organele de ordine să fie mai ferme față de cei care mutilează teii.

FAPTELE NOASTRE ÎN LUMINA CODULUI ETIC

„Pentru o bună educație trebuie suflet și dăruire"

Am extras citatul din titlu din cele spuse de profesorul **Vasile Șurubaru**, directorul Școlii nr. 3 din Iași, școală unde citatul amintit se constituie într-o deviză aplicată cu consecvență. Mai mult decît cifrele — și să nu uităm că, de multe ori, acestea sînt expresie sintetică a faptelor, adică vorbesc de la sine (școala a ocupat mereu locuri fruntașe în întrecerea socialistă, prezența și promovabilitatea sînt foarte bune, există peste 200 de diplome obținute de elevi și cadre didactice în cadrul „Cîntării României", inclusiv locuri întîi în etapele republicane și al „Daciadei", al altor concursuri specifice) — ne-au format și întărit această convingere cele văzute, discuțiile purtate. Grijii partidului și statului de a asigura condiții optime de educare, cei care învață și predau în această școală au înțeles să-i răspundă pe măsură. Ce alte răspunsuri mai concludente pot fi decît felul în care arată sălile de clasă, laboratoarele, atelierele, curtea, grădina de legume și terenul de sport decît o permanentă disciplină și exigență, decît rezultatele bune obținute aici, la școlile sau facultățile urmate mai tîrziu, în muncă și în viață? Secretele acestor rezultate — nu de puține ori performanțe — nu sînt de neaflat: ele constau, mai întîi, în convingerea cadrelor didactice (convingere care se transmite și elevilor) că o școală trebuie să fie o adevărată carte de vizită pentru o localitate, un cartier, o zonă. Și Școala nr. 3, cu cei peste 2 000 de elevi ai ei, este o carte de vizită onorantă pentru cartierul Alexandru cel Bun. Mai este și convingerea (nu putem evita repetarea acestui cuvînt vorbind despre conștiință) tuturor că școala este casă și familie. Cu casa și familia trebuie să te mîndrești și pentru asta trebuie să muncești mereu, să nu precupețești nici un efort. Elevii și cadrele didactice, în frunte cu Vasile Șurubaru și directorii adjuncți, **Margareta Petcaș** și **Maria Bejenaru**, au început prin a fi constructori și diriginți de șantier în 1978, cînd școlii i se înălțau zidurile, așa încît astăzi pot afirma, pe drept cuvînt și cu mîndrie, că „este școala noastră". Și o fac, o fac și absolvenții care astăzi sînt muncitori, ingineri sau profesori, elevi la alte școli ori studenți — o altă dovadă a existenței unei familii. Secretele sînt, de fapt, foarte simple. Citățm din nou: „ca să învețe, elevul trebuie să fie în clasă și să fie disciplinat"; „e necesară o optică dinamică și deschisă"; „materializarea triadei învățămînt-cercetare-producție asigură o pregătire multilaterală și este cheia succesului".

Prin tot ceea ce se întîmplă în spațiul său, prin rezultatele obținute, Școala nr. 3 merită cu prisosință numele de școală a muncii și a vieții. Și aceasta pentru că se pune suflet și pasiune în tot ceea ce se face.

Cînd cei șapte ani de acasă sînt, de fapt, mai puțini...

Extragem din concluziile unei anchete: „faptele au fost cauzate, printre altele, și de mediul neprielnic în care au crescut inculpații. Mama unuia dintre ei trăiește în concubinaj cu un cetățean care consumă frecvent băuturi alcoolice; aceeași „ocupație" predilectă o au și părinții celuilalt". Iată cum, în mod firesc, lipsa unei educații corespunzătoare în perioada de formare poate să ducă la cele mai nefaste rezultate.

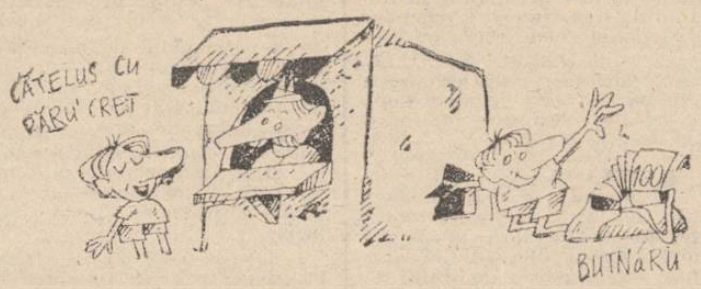

Inculpații **(Ioan Florea**, 21 de ani, **Viorel Asimionesei**, 19 ani, foști lucrători necalificați pe Șantierul tineretului din Costuleni) au urmat, cu siguranță, exemplul oferit de familiile lor. Căci totul a început de la un pahar în plus... Într-o seară, cei doi au vrut să cumpere vin de la chioșcul C.A.P. din localitate. Chioșcul (al cărui gestionar era unchiul lui... V. A.!) era însă închis. Și-au stins în parte setea în alt loc, după care au revenit la chioșc. Tot închis, iar ei tot cu aceeași dorință, pe care însă alcoolul le-a transformat-o. Cu atît mai mult cu cît I. F. știa că unchiul prietenului său ține bani în chioșc (ceea ce, chiar în paranteză fie spus, nu e cîtuși de puțin legal și nici bine). Așa încît V. A. a stat de pază, iar I. F. a spart chioșcul (aproape ca în desenul de mai sus, realizat de către **Vasile Butnaru**), sustrăgînd peste 11 000 de lei. N-au apucat însă să-i cheltuie...

Acest caz, cu toate implicațiile și semnificațiile lui, trebuie să constituie un prilej de meditație și un semnal de alarmă: părinții nu trebuie să uite niciînd că de felul cum ei se comportă depinde în mod nemijlocit comportamentul de acum sau de mai tîrziu al copiilor. Iar atunci cînd părinții nu pot — sau nu vor — să înțeleagă acest lucru și să procedeze în consecință, este de datoria școlii, a celorlalți factori de educație și a opiniei publice să intervină hotărît și prompt pentru a curma un nedorit lanț al slăbiciunilor.

Rubrică realizată de CLEMENT POPA

sport . sport

VOLEI, DIV. A

Penicilina — în prima grupă valorică!

La Rîmnicu Vîlcea a avut loc, recent, ultimul turneu al celei de-a doua grupe valorice a campionatului diviziei „A" de volei feminin, la care Penicilina, evoluînd excelent, a reușit un rezultat deosebit: promovarea în prima grupă valorică a campionatului, ocuparea, deci, a unui loc în primele șase echipe din țară. Cum a decurs turneul de la Rm. Vîlcea? Iată o întrebare al cărei răspuns interesează orice iubitor ieșean al voleiului (și sînt foarte mulți!), și iată ce aflăm de la antrenorul **Nicu Roibescu**:

— Înaintea turneului, știam că ne trebuie 4 victorii (și atunci nu ne mai interesa rezultatul jocului cu Chimia Rm. Vîlcea, principalul nostru contracandidat la un loc „în față"), sau 3 victorii — între care una asupra Chimiei. În primul joc, oarecum surprinzător, am pierdut cu Rapid (0—3). Am cîștigat apoi de două ori (3—0, cu Știința Bacău și 3—0 cu Dacia Pitești), ajungînd la egalitate cu Chimia, dar cu setaveraj mai bun. În aceste condiții, am „sacrificat" meciul cu Calculatorul (0—3, am jucat numai cu rezervele, întrucît asta se întîmpla seara, iar a doua zi dimineață urma întîlnirea cu Chimia), iar în meciul direct am învins fără drept de apel: 3—1 (—6, 5, 10, 4).

— Cu ce bilanț ați terminat campionatul?

— Mai întîi, încă două vorbe despre rezultatele din ultimul turneu: am terminat cu bilanț negativ întîlnirile cu Rapid și Chimia (din 8 meciuri, în total, pe campionat, am cîștigat cîte 3 și am pierdut cîte 5); în rest, doar „balanțe" pozitive: 7—1 cu Știința Bacău, 5—3 cu Dacia și 6—2 cu Calculatorul. În general, din 40 de meciuri, am cîștigat 23, cu un setaveraj pozitiv (83—64).

— După o trecere fără probleme prin div. B, după cîștigarea clară a turneului final de promovare în prima diviziie, iată că a urmat, firesc... pentru noi, trecerea din grupa a doua valorică în elita voleiului feminin românesc. Un loc pe care Penicilina l-a mai ocupat, un loc pe care îl merită, nu?

— Și aici se mai pot spune unele lucruri! Mai întîi, că noi am folosit anul de „B" pentru a „curăța" și întineri echipa. Nu mai avem acum „strălucirile" de altădată, dar avem **o echipă**, după cum s-a și dovedit. Dacia Pitești, de pildă, care a urmat același traseu ca și noi (și pe care am învins-o de 5 ori în 8 meciuri), joacă acum doar cu două fete din cele cu care a promovat: restul sînt achiziții, și nu oricum, ci doar jucătoare de marcă...

— Penicilina va putea face față în noul campionat cu lotul actual?

— Da. Dar pentru a ne menține în prima grupă, pentru a ocupa un loc de frunte chiar, trebuie să ne întărim echipa.

— Poate vom mai vorbi despre acest aspect, mai ales că Penicilina nu este doar echipa Întreprinderii de antibiotice...

— ...care ne ajută foarte mult!

— Așa este, dar echipa aparține, și nu de-acum, întregului județ, și trebuie să avem cu toții grijă de ea. În final, vă rog să treceți în revistă lotul de care dispuneți la ora actuală.

— Gabriela Coman-Copcea, Tatiana Popa, Danelia Donciu, Marcela Olteanu, Marina Onofraș, Cristina Blaga, Gabriela Balaur, Mariana Sturza, junioarele (de care tot eu m-am ocupat în campionatul trecut) Cristina Voiculescu și Gabriela Bordeianu, precum și Felicia Stoica (revenită după concediul de maternitate). Mai notați că noul campionat va începe pe 16 septembrie, cu turneul de la... Iași.

CONST. PĂLĂDUȚĂ

Pe scurt

■ **CANOTAJ.** Participînd împreună cu lotul național de junioare la Regata „Roudnice", în R. S. Cehoslovacia, alături de sportive din 10 țări, canotoarea **Elena Plesca**, de la Clubul sportiv municipal din Iași, s-a clasat pe primul loc în proba de 4+1 rame. Elena Plesca, elevă la Lic. G. Ibrăileanu, se pregătește în continuare la lotul național, pentru a participa, la sfîrșitul acestei luni, la concursul internațional „Prietenia", și la sfîrșitul lunii viitoare, la C. M. de juniori, programate tot la Roudnice. Sportiva ieșeană este pregătită de antrenorul Constantin Cătescu.

■ **PESCUIT SPORTIV.** Ca în fiecare an, A.G.V.P.S. organizează concursuri de pescuit sportiv pentru juniori și seniori. Prima fază (pe grupe ale filialelor) are loc în ziua de 19 iunie a.c.

■ **FOTBAL.** Administrația bazelor sportive Iași organizează selecții pentru copii de 6—10 ani, care doresc să practice fotbalul, duminică, 29 iunie, ora 10, la Sala sporturilor. Se vor asigura cele mai bune condiții (materiale, antrenori etc.), pentru pregătirea celor care, apoi, vor fi selecționați în echipele de juniori ale Iașului.

alb negru

● **EXEMPLU.** După 46 de ani de muncă neîntreruptă în aceeași unitate, zilele trecute a ieșit la pensie, pentru o binemeritată odihnă, comunistul Constantin Budeanu, fost muncitor specialist în cadrul secției mecano-energetic de la I. M. „Nicolina". În toți acești ani, el a muncit cu pasiune pentru înfăptuirea sarcinilor de producție și a deprins cu tainele meseriei pe foarte mulți tineri, care au devenit, apoi, cadre de nădejde pentru întreprindere, pentru alte unități economice din țară. **(N. Bîrliga)** ● **PREOCUPARE.** Alături de celelalte organe și organisme cu atribuții politico-educative, lucrătorii de miliție din orașul Pașcani acționează, prin diverse modalități (popularizarea în rîndul colectivelor locale de oameni ai muncii a noilor acte cu caracter normativ, organizarea de concursuri gen „Cine știe, cîștigă" pe teme de legislație, procese publice, urmate de dezbateri etc.), pentru cunoașterea și respectarea de către cetățeni a legilor țării. **(C. Fîntînaru)** ● **AMBIȚIE.** Clasați pe locul doi în întrecerea socialistă desfășurată anul trecut între cooperativele de producție, achiziție și desfacere a mărfurilor din județul nostru, oamenii muncii de la C.P.A.D.M. Dagîța (președinte, **Victoria Călin**) au ambiția să „urce", anul acesta, pe primul loc în această întrecere. În acest scop, ei acționează pentru buna aprovizionare și servire a populației locale, pentru dezvoltarea industriei mici și a prestărilor de servicii și, ca o consecință firească, toți indicatorii de plan aferenți perioadei expirate din acest an au fost substanțial depășiți. ● **BENE.** De aproape cinci ani, în spatele blocurilor F, din șoseaua Arcu, stau abandonate și ruginesc trei bene metalice care au servit constructorilor la înălțarea acestor imobile. Știm că utilajele aparțin Antreprizei nr. 3 a T.A.G.C.M., dar nu știm cum s-au descurcat, pînă în prezent, cei care au în inventar aceste mijloace fixe. **(Ion Bîrsan)** ● **CONSECINȚĂ.** Unul dintre chiriașii bătrînei Ecaterina Joimir (strada Cioarei nr. 11), pe nume Octavian Lișman, s-a întors, într-una din nopțile precedente, tîrziu acasă și bine „afumat". În trecere, a aruncat un capăt de țigară aprinsă într-o încăpere în care se aflau depozitate mai multe resturi textile și din p.v.c. În cîteva clipe, întreaga clădire a fost cuprinsă de flăcări și doar intervenția operativă a pompierilor militari a făcut ca respectivul imobil să nu se transforme în scrum. **(Cpt. M. Nazarie, Grupul de pompieri al județului Iași)** ● **ȘOFER.** Dumitru Leonte (bulevardul Dacia nr. 22), șofer la I.I.L., a fost găsit consumînd băuturi alcoolice în piața agroalimentară din cartier, ceea ce este interzis. Refuzînd să se legitimeze și avînd și o comportare necorespunzătoare față de organele de ordine, el trebuie să plătească acum o amendă de 4000 de lei. ● **PAZNIC.** Prezentîndu-se la serviciu sub influența alcoolului, Toader Loghin (din comuna Cotnari), paznic la Complexul muzeistic, a fost obligat să plătească și el o amendă usturătoare.

DUMITRU HARIGA

Forțele proprii — intens utilizate

(urmare din pag. 1)

cum de înfăptuirea tuturor fazelor programului în termenele planificate. Altele sînt generate de dificultățile ivite în aprovizionarea cu materialele necesare confecționării tuturor sculelor de performanță. Pentru depășirea lor au fost însă mobilizați cei mai buni specialiști ai unității, care ne-au asigurat că vor face totul pentru respectarea termenelor planificate, inclusiv la grupa frezelor (F.L.P.), unde se înregistrează unele întîrzieri în proiectare.

O astfel de mobilizare este cu atît mai necesară cu cît **colectivul de oameni ai muncii de la „Nicolina" trebuie să depășească în cel mai scurt timp actualele greutăți cu care se confruntă și care au determinat importante restanțe la producția marfă și, implicit, la productivitatea muncii pe cele 5 luni trecute din acest an.** Pentru aceasta, ing. **Mihai Tudori**, directorul întreprinderii, ne-a asigurat că atît comitetul de partid cît și consiliul oamenilor muncii au făcut și fac demersuri susținute și repetate la furnizori, pentru asigurarea producției cu baza tehnico-materială necesară. În același timp, contractele și comenzile pentru scule și dispozitive perfecționate, ce vor fi procurate de la terți, sînt deja în derulare. O bună parte din sculele comandate la I.S.A.S. Pașcani a și început să sosească (capete de alezat cu accesorii, dornuri cu reglare micrometrică, mandrine cu prindere rapidă, cuțite „Romascon" etc.). Alte scule, necesare creșterii randamentului mașinilor-unelte, sînt comandate sau realizate în colaborare cu unități specializate din Rădăuți, Rîșnov ș.a Cu C.F.S. există, de asemenea, un bun cadru de colaborare, pentru alte tipuri de scule perfecționate. Acestor demersuri li se adaugă și eforturile inventatorilor și inovatorilor unității, ale căror rezultate au pregătit terenul pentru derularea în bune condițiuni a acțiunii de dotare a tuturor mașinilor-unelte cu scule multiple, cu accesorii și dispozitive perfecționate.

în 24 de ore

TELEVIZIUNE: 20 Telejurnal; 20,20 Actualitatea în economie; 20,40 Posibilitățile nelimitate ale cunoașterii — documentar; 21 Film serial: „Expediția dispărută" (C). Episodul I; 21,50 Telejurnal.

CINEMATOGRAFE. REPUBLICA, orele 9; 11; 14; 16; 18; 20: „Al patrulea gard de lîngă debarcader". VICTORIA, orele 8,45; 11,20; 14; 16,40; 19,15: „Căpitanul Florian". TEATRUL DE VARĂ, ora 21,30: „Aventură în Marea Nordului". COPOU, orele 9; 11,15; 14; 16,30; 19: „Prăpastia iubirii". DACIA, orele 9; 11,15; 14; 16,3; 19: „Furtuna". TINERETULUI, orele 9; 11; 14; 16; 18; 20: „Așa bunic, așa nepot". CLUBUL PANIFICAȚIEI, orele 10; 15; 17; 19: „Rămîi fericire". ÎN JUDEȚ. PAȘCANI. CASA DE CULTURĂ: „Vară sentimentală". CLUBUL C.F.R.: „Trecătoarele iubirii". HÎRLĂU: „Succes, inspectore!" TG. FRUMOS: „Pensionul doamnei Lacher". PODU ILOAIEI: „Ripa". RĂDUCĂNENI: „Spectacol la „Miraj". HÎLĂUCEȘTI: „Paloș contra paloș".

OPERA ROMÂNĂ. Astăzi la ora 18 are loc spectacolul extraordinar „Trubadurul". Își dă concursul baritonul Emil Iurașcu, solist al Operei Române din București. Sînt valabile tichetele cu seria 531.

TIMPUL PROBABIL. De la Centrul de prevedere a timpului Bacău, meteorologul de serviciu, C. Prepeliță, transmite: Vremea va fi călduroasă, cu cerul variabil, mai mult senin. Vîntul va sufla slab, pînă la moderat, din sectorul nordic. Minimele vor oscila între 15 și 20 grade, iar maximele, între 26 și 31 grade.

Pe meridianele globului

Pentru oprirea cursei înarmărilor

ATENA 17 (Agerpres)

Într-un apel adoptat de participanții la sesiunea Consiliului Central al municipalităților și comunelor din Grecia, șefii de stat și de guvern din toate țările sînt chemați să acționeze în vederea încetării imediate a tuturor experiențelor nucleare, a opririi cursei înarmărilor și să semneze un acord cu privire la înfăptuirea dezarmării pe etape. Apelul, pe care și-au pus semnăturile peste 13 000 de primari, președinți din comune și alți membri ai organelor conducerii locale din Grecia, cere de asemenea să se acționeze pentru preîntîmpinarea militarizării Cosmosului, pentru abandonarea programului american inițiativa de Apărare Strategică, cunoscut sub numele de „războiul stelelor".

Ample manifestații de protest în R.S.A. Grevă generală națională

PRETORIA 17 (Agerpres)

Comemorarea a zece ani de la crimele comise împotriva populației de culoare de la Soweto de către autoritățile rasiste sud-africane a fost marcată — în pofida măsurilor excepționale dictate de regim în contextul decretării stării de urgență pe întreg teritoriul național — de ample manifestații de protest, în cadrul cărora un loc central l-a avut greva generală națională, la care au luat parte milioane de cetățeni de culoare. Greva este apreciată de agenția Reuter drept cea mai importantă acțiune de acest fel din istoria Africii de Sud.

În scopul reducerii tensiunii în Peninsula Coreea

PHENIAN 17 (Agerpres)

R.P.D. Coreeană a propus Coreii de Sud organizarea de convorbiri între autoritățile militare ale celor trei părți, în cadrul cărora să se discute și să se rezolve cele mai presante și urgente probleme apărute în Peninsula Coreea, în scopul prevenirii pericolului de război și al reducerii tensiunii în Coreea — transmite agenția A.C.T.C.

În scrisori adresate de ministrul forțelor armate populare al R.P.D. Coreene comandantului-șef al forțelor O.N.U. din Coreea de Sud și ministrului sud-coreean al apărării se arată că în condițiile actualei stări de confruntare este necesară inițierea de urgență a unor măsuri în vederea destinderii situației, a consolidării păcii și creării atmosferei corespunzătoare desfășurării de convorbiri pașnice asupra problemelor care privesc Peninsula Coreea.

■ GENEVA

În cadrul tratativelor sovieto-americane cu privire la armele nucleare și cosmice, marți a avut loc la Geneva ședința grupului de lucru consacrată examinării armelor cosmice, informează agenția T.A.S.S.

■ MONTREUX

Prima expoziție internațională destinată activităților comerciale legate de spațiul extraterestru — „Space commerce '86" — a fost deschisă la Montreux, cu participarea de delegații din peste 30 de țări. Obiectivul noului forum este examinarea consecințelor dezvoltării „pieței spațiului cosmic" asupra industriei.

■ LUXEMBURG

Miniștrii afacerilor externe din țările membre ale C.E.E., întruniți la Luxemburg, au examinat relațiile comerciale cu S.U.A. La sfîrșitul dezbaterilor a fost dată publicității o declarație potrivit căreia „cei 12" vor adopta, la 15 iulie, măsuri restrictive la o serie de produse agricole importate din Statele Unite, dacă președintele Ronald Reagan va pune în aplicare, la 1 iulie, majorarea tarifelor vamale la importurile americane de produse vest-europene, informează agenția United Pres International.

■ ROMA

Un număr de 170 de tablouri oferite de artiști plastici venețieni au fost puse în vînzare la licitație în vederea colectării de fonduri pentru un program al U.N.I.C.E.F. în favoarea luptei împotriva secetei în unele zone africane. Manifestarea a fost organizată la inițiativa sindicatelor venețiene aparținînd celor trei mari centrale — C.G.I.L., C.I.S.L., U.I.L. în colaborare cu Organizația Națiunilor Unite pentru Copii și cu alte organisme, informează agenția A.N.S.A.

■ OTTAWA

În provincia canadiană Quebec au intrat în grevă peste 100 000 de lucrători în domeniul construcțiilor. Acțiunea a fost organizată de sindicatul de ramură în semn de protest față de refuzul administrației companiilor din construcții de a satisface cererile lucrătorilor de majorare a salariilor și de îmbunătățire a sistemului de pensionare.

Din țările socialiste

R.P. POLONĂ — Mai buna folosire a materiilor prime

Planul pe 1985—1990 preconizează o creștere anuală a venitului național în medie cu 3,5 la sută. Analizele Comisiei de Planificare atestă că sporirea livrărilor de combustibili, materii prime și materiale nu va fi mai mare de 1,6 la sută anual. Problema energetică și a materiilor prime devine tot mai mult un factor care, în viitor, va determina dezvoltarea economiei. În viitorul cincinal, se impune o îmbunătățire a folosirii resurselor existente de materii prime și energetice, pentru ca cel puțin 60 la sută din creșterea producției și a venitului național să poată fi obținută pe calea unei mai bune utilizări a combustibililor, energiei și materiilor prime.

În limbajul curent, aceasta înseamnă necesitatea reducerii consumului de energie pe unitate de produs în industrie, în medie cu 3 la sută anual, iar a consumului de materiale cu 2 la sută. Aceasta este situația și ea trebuie să oblige la îmbunătățirea spiritului de gospodărire pe acest front hotărîtor. Nu există altă soluție decît introducerea cu consecvență a metodelor intensive de gospodărire a materiilor prime.

Economia poloneză iese treptat din criză, se stabilizează. Care sînt însă posibilitățile depășirii barierei de materii prime? În primul rînd, creșterea producției de materii prime și energie; în al doilea rînd, reducerea exportului acestora și, în fine, reducerea consumului lor. În condițiile actuale, intră în calcul numai cea de-a treia posibilitate. Aici este vorba nu numai de realizarea programelor uzinale de economii, în care contează fiecare kilogram de materie primă economisită, fiecare kilowatt de energie electrică, fiecare zlot obținut prin modernizarea produsului. Este vorba de frînarea procesului calității scăzute a unor produse. Fiecare produs de calitate inferioară înseamnă risipirea unei anumite cantități de materie primă, energie, timp de muncă. Este vorba de acțiuni consecvente în direcția transformării structurii producției, de utilizarea cît mai eficientă a materiilor prime și materialelor obținute, de un grad superior de prelucrare și de înnobilare a lor, de reorientare spre produse competitive. Este vorba de perfecționarea soluțiilor pentru ca materiile prime să fie folosite în mod optim, să fie rentabile, de introducerea a noi materiale și de realizarea unor produse cu consum redus de energie și materiale.

Aceasta trebuie să devină un important stimulent pentru o gospodărire mai economicoasă și mai bună. În fine, este vorba de stimularea spiritului activ și inventiv al tuturor birourilor de proiectare și centrelor de cercetare științifică în direcția elaborării a noi și moderne construcții și tehnologii, dar care să țină seama de consumul mult mai mic de materiale, deficitare și scumpe.

Z. K.

PUNCTE CARDINALE

CERCETĂTORII de la Universitatea americană Pardew au ajuns la concluzia că meteoriții descoperiți de ei în vestul Antarcticii se deosebesc total, din punct de vedere chimic, de cei căzuți în alte zone ale Terrei. Ei susțin că aceștia au vîrsta de 300 000 de ani și sînt resturi ale unui corp cosmic necunoscut pînă acum, relatează ziarul „New Yory Times".

SPECIALIȘTII britanici au anunțat că au pus la punct o metodă de transformare a reziduurilor lemnoase în mase plastice cu ajutorul unui ferment. Fermentul necesar a fost pus la punct prin inginerie genetică de specialiștii Colegiului imperial din Marea Britanie, arată ziarul.

EDITURA franceză „Larousse" a început comercializarea unui calculator de buzunar care, pe lîngă efectuarea celor patru operațiuni aritmetice, poate traduce 4 000 de cuvinte, cele mai uzuale, din engleză în franceză și invers. Potrivit revistei „Jeune Afrique", noul calculator cu memorie, deși nu se ridică la nivelul marilor ordinatoare folosite la traduceri, este foarte necesar, în special turiștilor.

Campionatul mondial de fotbal

CIUDAD DE MEXICO 17 (Agerpres)

■ Pe stadionul „Cuauhtemoc" din Puebla, în cadrul optimilor de finală ale Campionatului mondial de fotbal din Mexic, formația Argentinei a întrecut cu scorul de 1—0 (1—0) reprezentativa Uruguayului. Unicul gol al meciului a fost înscris de Pasculli, în minutul 42, după o centrare a lui Valdano.

Disputată pe ploaie, în prezența a 25 000 de spectatori, partida a fost dominată de fotbaliștii argentinieni, care au avut din nou în Maradona un conducător de joc întreprinzător și omniprezent. De altfel, prima mare ocazie a meciului a aparținut căpitanului formației argentiniene, Maradona trimițînd balonul în bară la o lovitură liberă de la 30 m, în minutul 21. A fost o întîlnire vie disputată, pe alocuri dură, arbitrul italian Agnolin acordînd 5 cartonașe galbene — patru pentru uruguayeni și unul argentinienilor. Partida a constituit, într-un fel, o revanșă după 56 de ani, fiind a doua întîlnire dintre cele două echipe în „Cupa Mondială", după finala cîștigată de Uruguay în 1930 (scor 4—2).

■ „Brazilia și-a păstrat invincibilitatea la Guadalajara, în ambele ediții ale campionatului mondial de fotbal disputate în Mexic, calificîndu-se fără probleme în sferturile de finală ale „El Mundialului '86", prin victoria detașată obținută în fața Poloniei", remarcă trimisul special al agenției France Presse în comentariul consacrat meciului din optimile de finală disputat luni. „După ce au deschis scorul printr-un penalty acordat generos de arbitrul vest-german Volker Roth și transformat de Socrates în min. 30, fotbaliștii brazilieni și-au impus jocul, prima jumătate de oră fiind dominată de echipa Poloniei, care a avut mari ocazii de a înscrie, în minutele 2 și 11 mingea fiind respinsă de bară. În partea a doua a meciului, Josimar (min. 55), Edinho (min. 80) și Careca (min. 83, din penalty) au semnat victoria formației braziliene".

■ Declarații după meciurile disputate luni: Tele Santana (antrenorul Braziliei): „Formația noastră a jucat, pe total, bine și, în principiu, cred că am găsit formula ideală. În prima parte a meciului am jucat însă lent, în special datorită mijlocașilor Socrates și Junior, care, în plus, au lăsat spații libere polonezilor. Din fericire, avem o apărare bună, iar în repriza a doua n-am mai avut probleme"; Antoni Piechniczek (antrenorul Poloniei): „Mai întîi țin să felicit Brazilia, a fost o echipă excelentă și cred că nimeni n-ar fi putut să o învingă astăzi. În ce ne privește, avem o echipă tînără, un nucleu pe care se poate construi în viitor o formație puternică"; Carlos Bilardo (antrenorul Argentinei): „Îi felicit în primul rînd pe jucători pentru meciul excelent pe care l-au făcut în fața Uruguayului. Celor care ne acuză că jucăm prea defensiv, vreau să le spun doar atît: numărați ocaziile de gol pe care ni le-am creat astăzi. Acestea fiind spuse, cred că am fi putut realiza în această partidă o victorie mai detașată. Reține din această întîlnire performanța lui Maradona, care s-a pus cu mult succes în slujba echipei"; Roberto Recalde (secretarul federației uruguayene, care l-a înlocuit pe antrenorul Omar Borras, suspendat): „Sînt bineînțeles decepționat de rezultat, dar nu și de evoluția jucătorilor, care au avut o sarcină dificilă în tot cursul acestui campionat, sarcină de care s-au achitat bine. Absența antrenorului Borras de pe banca de rezerve a constituit un handicap, mai ales în condițiile acestui scor la limită. Astăzi, în sfîrșit, am avut un arbitraj excelent".

■ Aseară, în partida **Italia—Franța 0—2 (0—1).**

mica publicitate

FELICITĂRI

Cu ocazia zilei de naștere, Costel, soț, Simona și Adina, fiice, urează dragei lor Didina Crainea, din Ruginoasa, sănătate și la mulți ani. (7288)

DECESE

INDURERAT, soțul anunță încetarea din viață a celei ce a fost IRODIA TROHIN. Înmormîntarea astăzi, 18 iunie, ora 14, la cimitirul Eternitatea. Regrete eterne! (7314)

ECATERINA, soție, Ionela și Maria, fiice, Ioan și Petru, gineri, Andrei și Ioana, nepoți, anunță cu profundă durere decesul, după o lungă și grea suferință, al dragului lor IOAN EPUREANU, 62 de ani, distins soț, tată și bunic. Cortegiul funebru va pleca joi, 19 iunie, ora 11, din bulevardul Alexandru cel Bun nr. 11, bloc D 1, sc. C, spre cimitirul Sf. Vasile. Lacrimi și flori pentru sufletul lui bun.

FAMILIA îndurerată anunță trecerea în neființă a dragului ei tată, frate și bunic IOAN FRANTZ, pensionar C.F.R. Înhumarea va avea loc astăzi, 18 iunie, ora 13, la cimitirul Eternitatea în capela căruia este depus corpul neînsuflețit. (7309)

★

Colectivul Școlii nr. 13 transmite sincere condoleanțe colegului Dimitrie Lemne și familiei sale pentru pierderea suferită.

Familiile Mihai, Eugen și Doina Curelaru, împreună cu Simona, regretă profund decesul prematur al dragului lor cumnat și unchi Mihai Fîntînaru. Nu-l vom uita niciodată!

Colectivul clasei a X-a C de la Liceul „D. Cantemir" este alături de colega Mariana Potop la greaua pierdere suferită și-i transmite sincere condoleanțe.

Colectivul de oameni ai muncii din cadrul I.A.S. Strunga, ferma Mogoșești-Siret, regretă profund moartea prematură a inginerului Mircea Vasile, fost șef de fermă, și transmite sincere condoleanțe familiei îndurerate. (6336)

S-a stins din viață, în plină tinerețe, inginerul Mircea Vasile, fost șef de fermă la Mogoșești-Siret din cadrul I.A.S. Strunga. Conducerea unității, colegii și prietenii de muncă îi aduc un ultim omagiu, exprimîndu-și adîncul regret față de această pierdere. Sincere condoleanțe familiei îndoliate. (7254)

Familia Jenică Naiman regretă profund decesul tînărului inginer Mircea Vasile și este alături de familia îndoliată. (6335)

Foștii colegi de la Școala profesională de elevi meseriași de la Atelierele C.F.R. „Nicolina" promoția 1945 transmit sincere condoleanțe familiei celui care a fost Mihai Fîntînaru, om de aleasă omenie, apropiat prieten și coleg.

Colegii de muncă sînt alături de tovarășa inginer Maria Iacob la marea durere prin care trece în urma decesului tatălui și-i transmit întreaga lor compasiune pentru pierderea suferită.

Redacția și administrația: strada Vasile Alecsandri nr. 8. Redactor-șef, telefon 45105; administrația și publicitatea, telefon 34070, interior 248; serviciul tehnic de noapte, telefon 30776. Tipar: Întreprinderea poligrafică, str. 7 Noiembrie nr. 49, telefon 37060

CENTRUL DE DOCUMENTARE „M. EMINESCU" IAȘI

Proletari din toate țările, uniți-vă!

Flacăra Iașului

Organ al Comitetului județean Iași al P.C.R. și al Consiliului popular județean

Anul XLII — Nr. 12 342 | Joi, 19 iunie 1986 | 4 pagini — 50 bani

Tovarășul Nicolae Ceaușescu s-a întîlnit, în cadrul unei ședințe de lucru, cu membrii biroului Comitetului municipal de partid al Capitalei

Tovarășul Nicolae Ceaușescu s-a întîlnit, miercuri după-amiază, în cadrul unei ședințe de lucru, la Comitetul Central al partidului, cu membrii biroului Comitetului municipal de partid București.

În cadrul ședinței, primul secretar al Comitetului municipal, tovarășul Constantin Olteanu, precum și alți membri ai biroului Comitetului municipal București al P.C.R. au raportat secretarului general al partidului despre activitatea desfășurată și măsurile pe care le-au întreprins în vederea înfăptuirii în bune condițiuni a sarcinilor de producție ce revin unităților industriale ale Capitalei, despre modul în care s-au desfășurat în acest an lucrările în sectorul agricol Ilfov, precum și în legătură cu felul în care se acționează pentru realizarea obiectivelor de investiții, a programelor și planurilor de sistematizare, de bună gospodărire și dezvoltare edilitară a Capitalei. De asemenea, vorbitorii au analizat, în spirit critic și autocritic, activitatea desfășurată de organizația de partid a Capitalei în vederea mobilizării tuturor oamenilor muncii pentru îndeplinirea sarcinilor de plan și au prezentat măsurile întreprinse pentru ridicarea întregii munci de partid la nivelul cerințelor și exigențelor deosebite ce se pun în acest an și în acest cincinal în fața organizațiilor de partid, a tuturor colectivelor de muncă din Capitală. Cu acest prilej, au fost relevate o serie de rezultate bune obținute în industrie și agricultură, în celelalte domenii ale activității economice și sociale și s-a evidențiat hotărîrea cu care comuniștii, oamenii muncii din Capitală acționează pentru lichidarea neîntîrziată a unor neajunsuri care mai persistă în unele sectoare, pentru ridicarea întregii activități la un nivel superior de calitate și eficiență.

Tovarășul Nicolae Ceaușescu a apreciat că, pe ansamblu, Capitala a obținut o serie de rezultate bune care, însă, printr-o organizare superioară a muncii, puteau fi și mai bune, la nivelul mijloacelor moderne, a puternicei baze tehnico-materiale de care dispune municipiul. Secretarul general al partidului a subliniat necesitatea de a se acționa cu mai multă fermitate pentru aplicarea programelor de organizare și modernizare a întreprinderilor, de ridicare a nivelului tehnic și calitativ al produselor, arătînd că este necesar să fie larg mobilizate, în acest scop, toate forțele tehnice și științifice din întreprinderi, din instituțiile de cercetare și învățămînt ale Capitalei. S-a subliniat că trebuie luate măsuri hotărîte pentru folosirea mai bună a capacităților de producție existente în Capitală, pentru buna organizare și repartizare a forțelor pe cele trei schimburi de producție, pentru întărirea spiritului de răspundere și disciplină la fiecare loc de muncă, în fiecare unitate de producție.

În mod deosebit, secretarul general al partidului a accentuat necesitatea de a se lua

(continuare în pag. a 4-a)

Iași — construcții noi în zona Gării

CERCETAREA ȘTIINȚIFICĂ — PROMOTOR AL DEZVOLTĂRII INTENSIVE

ANGAJARE FERMĂ ÎN CREȘTEREA TOT MAI PUTERNICĂ A PRODUCȚIEI PISCICOLE

Producția de pește a județului nostru este în continuă creștere și are la bază marile investiții efectuate de stat (care numai în cincinalul trecut s-au ridicat la peste 145 de milioane de lei), precum și factorii intensivi de progres tehnic. Tehnologiile aplicate permit să se obțină producții calitativ superioare, oferite spre consum pe o perioadă cît mai mare din an. Prin amestecul de specii și vîrste s-a reușit să se valorifice din ce în ce mai bine baza trofică naturală a bazinelor și heleșteelor și pe această cale să fie diminuat consumul de furaje, sporind eficiența economică. În 1985, s-a obținut o producție superioară cu circa 1 300 de tone celei din 1984. La rezultatele obținute, o contribuție deosebită a adus cercetarea piscicolă ieșeană care s-a înscris în ritmul de dezvoltare fără precedent a cercetării științifice din țara noastră, desfășurată sub conducerea tovarășei academician doctor inginer Elena Ceaușescu. A fost creată rasa de crap selecționat Podu Iloaiei, caracterizată prin prolificitate și rezistență deosebită la boli, cu producție de circa 2 tone la hectar pe an, calități care au favorizat introducerea rapidă a acesteia în producție, ajungînd să reprezinte 90 la sută din populația de crap a județului. De asemenea, au fost introduse în producție și alte forme selecționate de crap cu însușiri genetice superioare, prolifice, cu ritm înalt de creștere. Totodată, au fost elaborate tehnologii pentru valorificarea piscicolă a bazinelor de acumulare cu folosință complexă prin introducerea în creștere a unor specii autohtone valoroase ca linul, somnul, șalăul, în policultură cu speciile chinezești, prin creșterea superintensivă a crapului în viviere flotabile etc. Cercetătorii noștri s-au ocupat și de aclimatizarea și introducerea în producție a speciei de pește bufalo care a căpătat deja extindere în producție. De menționat că Stațiunea de cercetare și producție piscicolă Podu Iloaiei produce anual și pune la dispoziția unităților agricole piscicole circa 150 de tone de material de populare de calitate.

Obiectivele mărețe pe care le avem de realizat în agricultură impun, așa cum a subliniat tovarășul Nicolae Ceaușescu, conducătorul partidului și statului nostru, la Congresul al III-lea al țărănimii, angajarea cu toate forțele a științei, a cercetării în înfăptuirea noii revoluții agrare, în creșterea producției agricole în toate sectoarele. Pe baza programului de dezvoltare a pisciculturii, elaborat din

Ing. D. MATEI
directorul Stațiunii de cercetare și producție piscicolă Podu Iloaiei

(continuare în pag. a 2-a)

Printre fruntașii secției de montaj de la Întreprinderea mecanică pentru agricultură se numără și tînărul lăcătuș Ștefan Ciudin. Imaginea noastră l-a surprins lucrînd la mașina electronică de echilibrat dinamic

Foto : P. Spireu

La C.U.G. Iași

140 de mărci de oțel asimilate

La oțelăria electrică de pe marea platformă industrială a Combinatului de utilaj greu din Iași au fost asimilate noi și valoroase mărci de oțeluri, elaborate pe baza unor soluții și tehnologii de înaltă eficiență, aparținînd specialiștilor oțelari de aici. Noile mărci, reprezentînd oțeluri aliate, înalt aliate și vidate, cu proprietăți fizico-mecanice la nivelul oțelurilor elaborate pe plan mondial, au fost realizate în condițiile diminuării consumurilor energetice pe tona de oțel lichid, fiind utilizate la obținerea de piese turnate și forjate, destinate industriei constructoare de mașini, altor ramuri ale economiei naționale. Au fost asimilate, din 1980 și pînă în prezent, 140 de mărci de oțel, care înlocuiesc cu succes importurile de la cele mai renumite firme producătoare din străinătate.

INSEMNĂRI

Despre o anume graniță

Ne-am obișnuit să apreciem pe unii dintre semenii noștri nu atît după capacitatea lor intelectuală, cît după locul lor de muncă ce-l ocupă la un moment dat. Lucrezi în chimie, de exemplu, înseamnă că poți avea o opinie competentă despre produsele chimice și, eventual, despre instalațiile aferente. Peste această graniță nu-ți este îngăduit să treci decît ca diletant, cu opinii care sînt privite cu îngăduință sau cu ironie. Așa i s-a întîmplat și lui Vasile Botezatu, subinginer la Combinatul de fibre sintetice Iași. A avut el prilejul să se întîlnească cu un vechi tovarăș de muncă din Centrala industriei rulmenților Brașov și să afle de la el cîte dificultăți se întîmpină în operația de rectificare a inelelor de rulmenți. Discutau ca doi profesioniști, cu amănunte de ordin tehnic, și, deodată, Vasile Botezatu i-a spus : „Vreau să văd și eu broșa asta, care vă dă atîta bătaie de cap". Broșele erau importate, dar, ca orice lucru, oricît de bine făcut, nu putea rezista o veșnicie. A fost deci nevoie de alte

V. GHEORGHIU

(continuare în pag. a 2-a)

Organizarea secerișului, pe același plan cu întreținerea culturilor!

■ După ultimele ploi, încă o prașilă la fiecare cultură ■ Cu combinele în lanuri, imediat după ivirea momentului optim pentru începerea recoltării ■ De la seceriș, la însămînțarea culturilor duble, toate lucrările trebuie executate în flux continuu

Oamenii muncii de pe ogoarele ieșene au în față una dintre perioadele cele mai aglomerate ale anului agricol. Spunem aceasta pentru că, alături de întreținerea culturilor prășitoare, de strîngerea și depozitarea furajelor sau alte acțiuni de sezon, se va adăuga, în următoarele zile, și recoltarea cerealelor păioase. Este, așadar, timpul să se organizeze mai temeinic munca, să se asigure de la începutul campaniei agricole de vară mobilizarea tuturor forțelor umane și mecanice pentru a se putea face față cu succes momentului de vîrf. În prezent, principalul efort se cere îndreptat, în continuare, spre întreținerea exemplară a culturilor. Săptămîna trecută a plouat bine și pe meleagurile noastre, fără a se acoperi însă deficitul de apă din sol. Căldurile excesive din aceste zile constituie un argument în plus pentru a se intensifica ritmul prașilelor, în așa fel încît să se poată păstra apa acumulată.

Trebuie să se înțeleagă pretutindeni că acum este nevoie să se execute în cel mult cîteva zile încă o prașilă manuală la toate culturile, indiferent de cîte lucrări de întreținere s-au aplicat pînă în prezent și dacă lanurile sînt îmburuienite sau nu. Aceasta presupune, evident, o participare-model și un plus de efort din partea fiecărui cooperator și mecanizator, deziderate neîndeplinite, din păcate, pînă acum, așa cum s-ar fi cuvenit, peste tot în județ. Iar acest lucru se vede cel mai bine din faptul că în consiliile unice agroindustriale Holboca, Ciorțești, Țibănești, ca și în alte zone, sînt prășite a treia oară cele mai mici suprafețe cultivate cu porumb și chiar floarea-soarelui.

Așadar, întreținerea exemplară a culturilor prășitoare impune un efort general. În acest context se include în mod firesc și preocuparea pentru funcționarea ireproșabilă a sistemelor de irigații. Chiar dacă în ultima vreme a mai plouat, udările trebuie continuate fără întrerupere, acordîndu-se prioritate legumelor, culturilor furajere, culturilor duble.

Concomitent cu aceste acțiuni, este nevoie să se manifeste mai multă grijă ca oricînd pentru strîngerea operativă și fără pierderi a cerealelor păioase. După cum se știe, în condițiile acestui an, momentul secerișului este devansat cu cel puțin o săptămînă față de alți ani. De altfel, în zilele următoare, în unele unități agricole ieșene se va trece deja din plin la recoltarea orzului. Lucrul cel mai important pentru evitarea pierderilor este să se intre cu combinele în lanuri la momentul optim. Mașinile sînt trase în fiecare unitate la marginea tarlalelor, așa că specialiștilor, celorlalte cadre de conducere nu le rămîne decît să controleze permanent stadiul de coacere pentru a da semnalul începerii recoltărilor. Mecanizatorii au acordat mai multă atenție ca de obicei etanșării combinelor, luînd totodată și unele măsuri de adaptare a mașinilor la condițiile de recoltare specifice acestui an. La rîndul lor, unitățile cultivatoare au datoria să-și organizeze echipe speciale care, cu sprijinul elevilor din comune, să culeagă toate spicele rămase din urma combinelor.

C. GREGORIAN

(continuare în pag. a 2-a)

Brigăzile artistice ieșene — din nou la înălțime

Vă informam acum cîteva săptămîni despre participarea artiștilor amatori ieșeni la două importante competiții înscrise în Festivalul național „Cîntarea României" : „Retortele chimiei" și Concursul brigăzilor artistice din unitățile Ministerului Transporturilor și Telecomunicațiilor. În urma etapei județene, cele mai bune formații s-au calificat pentru etapa zonală.

La „Retortele chimiei", această tradițională întrecere a oamenilor muncii din unitățile Ministerului Industriei Chimice, ieșenii s-au dovedit și de această dată la înălțime, imbatabili. Într-o companie puternică de brigăzi artistice din mai multe județe, atît brigada de la Combinatul de fibre sintetice, cît și cea de la I.P.M.P. au cucerit locul I., obținînd dreptul de a evolua în finala din iulie, de la Ploiești. Valoroșii și entuziaștii artiști ieșeni și-au adăugat deci un nou rezultat bun în bogatul și invidiatul lor palmares. Sîntem convinși că cel puțin o retortă „de aur" va poposi din nou la Iași.

Consemnări după o etapă zonală

Colegii lor de „gen", membrii brigăzilor artistice din unitățile M.T.Tc., s-au prezentat, așa cum ne informează colaboratorul nostru C. Dorneanu, la etapa de zonă desfășurată la Iași. Cele două reprezentante ale noastre s-au înfruntat cu brigăzi din județele Bacău, Botoșani, Neamț, Suceava și Vaslui. Mai puțin experimentații membri ai brigăzii artistice a Direcției județene de poștă și telecomunicații au avut totuși o comportare frumoasă, reușind să ocupe locul al treilea, după colegii lor din Vaslui și Bacău. După cum îi știm noi, avem convingerea că, în urma unui număr mai mare de repetiții și ieșiri în unități, a îmbunătățirii interpretării și a prezenței scenice, ei pot deveni concurenți de temut pentru marile brigăzi.

Se pare că, la această etapă, formațiile feroviare n-au impresionat prea mult juriul, după cum ați remarcat, nici una nereușind să se claseze pe cele trei locuri de pe podium. Ne pare rău pentru feroviarii ieșeni, simpatici și talentați. Credem că va trebui ca ei să se hotărască dacă interpretează program de brigadă sau de grup satiric.

RADU COSTIN

Plenara consiliului de conducere al U.J.E.COOP.

Ieri, a avut loc plenara consiliului de conducere al U.J.E.COOP. Iași care a analizat activitatea desfășurată de biroul executiv al consiliului în cursul semestrului I 1986 pentru înfăptuirea complexelor sarcini care au revenit, în această perioadă, cooperativelor de producție, achiziție și desfacere a mărfurilor din județ din planul de dezvoltare economico-socială în profil teritorial pe acest an și din programul județean pentru dezvoltarea industriei mici și a prestărilor de servicii către populație și a stabilit unele măsuri organizatorice.

La lucrările plenarei a participat tovarășa **Maria Chiriac,** secretar al Comitetului județean de partid, vicepreședinte al comitetului executiv al Consiliului popular al județului Iași. A luat parte, de asemenea, tovarășa **Eugenia Jalbă,** vicepreședinte al CENTROCOOP.

Reliefînd rezultatele economico-financiare bune obținute de majoritatea cooperativelor de producție, achiziție și desfacere a mărfurilor din județul nostru în perioada care a trecut din acest an, lucrările plenarei au indicat, totodată, căile și mijloacele care stau la îndemîna lucrătorilor din acest sector de activitate pentru îndeplinirea și depășirea indicatorilor care revin unităților U.J.E.COOP. Iași din planul pentru acest an și pentru întregul cincinal 1986—1990 și clasarea, în felul acesta, a uniunii ieșene pe un loc fruntaș în întrecerea socialistă care se desfășoară între toate uniunile din țară.

În cadrul măsurilor organizatorice, plenara a hotărît eliberarea tovarășului Gheorghe Vasiliu din funcția de președinte al U.J.E.COOP. Iași, în legătură cu ieșirea sa la pensie, și alegerea în această funcție a tovarășului Ioan Țubac. Totodată, plenara a stabilit convocarea conferinței județene a cooperativelor de producție, achiziție și desfacere a mărfurilor și de credit ieșene, în pregătirea celui de-al VIII-lea Congres al cooperației.

„Al patrulea gard lîngă debarcader"

Cronica filmului

Încă un film cu, despre și pentru adolescenți. Încă o incursiune de durata unei... pelicule în universul ce pare doar a fi al seninătății, căci marile probleme și întrebări ce se nasc în iscoditoare minți care visează și doresc perfecțiunea și adevărul (absolut, dacă s-ar putea) nasc, la rîndule, dulcele supliciu al frămîntărilor sufletești de tot felul. E vîrsta marilor idealuri, tot mai realiste, după cum ne-o demonstrează și eroii filmului, tineri în pragul alegerii profesiunii, al intrării în viață, tineri ce nu-și amînă prezentul gîndindu-se la viitor, conștienți că viitorul unei generații e prezentul alteia și că în dialogul timpului, al generațiilor, orice timp e prezent. Pe lîngă replici de genul „ceea ce trebuie să respecți la om e cinstea și nu forța", dialogul ce înlocuiește de fapt acțiunea fi'nului conține multe replici-îndemn la meditație. Tineri pe care cîteodată grăbit, sau poate nemulțumiți de propriile noastre nerealizări, plictisiți de propria noastră mediocritate, îi etichetăm ca superficiali, ne surprind cu idealul lor simplu de a-și construi viitorul pe principiul dorinței de a trăi frumos. Și înțelegem din toată pledoaria pe care filmul o face că aceasta înseamnă credința în dreptate și adevăr, în prietenie, în iubire. Scenariul lui Nicolae Cristache nu oferă soluții, el pune probleme sau, poate, le reflectă numai, adîncindu-le, pe cele care există. Iată de ce considerăm oportună recomandarea de a viziona această nouă producție a Casei de filme Patru, creație a regizoarei Cristiana Nicolae.

Toți interpreții sînt tineri (nu neapărat actori), de unde mult firesc și naturalețe. Puțin umor (gustat, am observat, de tinerii din sală), muzică semnată de Marius Țeicu, un abur de lirism ce-nvăluie totul se găsesc într-un film cu, despre și nu doar pentru adolescenți, loc de întîlnire cu tinerețea, chiar situat și la al „Al patrulea gard lîngă debarcader".

IOANA BOGDAN

Titlu academic italian pentru un ieșean

Nu cu mult timp în urmă, la Sorrento (Italia), a avut loc ședința festivă marcînd 38 de ani de cînd a luat ființă **Accademia italiana della vite e del vino.** Cu această ocazie, a fost decernat titlul de membru corespondent al academiei conferențiarului dr. ing. Constantin Țârdea, de la Institutul agronomic din Iași.

Conferențiarul dr. ing. Constantin Țârdea se numără printre pionierii Stațiunii de cercetări viti-vinicole Iași. Ca cercetător științific, a inițiat, pentru prima oară în Moldova, folosirea formelor de cultură înaltă la vița de vie, a perfecționat organizarea cercetărilor de oenologie, a introdus tehnologia de preparare a vinurilor spumante în podgoria Panciu etc. La acestea se adaugă elaborarea unor lucrări tehnice utile sectorului de producție, a unor manuale școlare, cursuri universitare, publicarea de lucrări științifice în țară și peste hotare. Acordarea titlului academic se constituie, așadar, într-o recunoaștere a meritelor lui Constantin Țârdea, ca și a valorii activității desfășurate în cadrul Institutului agronomic din Iași.

Prof. univ. dr. ing I. POTEC
Institutul agronomic Iași

Vizita la Iași a unor ziariști polonezi

În cadrul relațiilor statornicite între redacția ziarului „Flacăra Iașului" și redacția ziarului „Sztandar Ludu" din Lublin — R. P. Polonă, se află în vizită de documentare și schimb de experiență, în județul nostru, ziariștii polonezi Jozef Kiesielewicz, redactor șef adjunct, și Zbigniew Kochanczyk, secretar de redacție.

Oaspeții din țara prietenă au fost primiți, ieri, de tovarășa Maria Mihai, șeful Secției de propagandă a Comitetului județean Iași al P.C.R. A participat tovarășul Gh. Mihalache, redactorul șef al ziarului „Flacăra Iașului".

Pe timpul șederii la Iași, ziariștii din Lublin vizitează unități economice, instituții, precum și obiective turistice din județ.

Angajare fermă

(urmare din pag. 1)

inițiativa și sub conducerea secretarului general al partidului nostru, în anii actualului cincinal producția de pește trebuie să crească de 2,5 ori. Aceasta îndeosebi pe seama promovării de tehnologii noi, a aclimatizării de noi specii și rase, a sporirii speciei de pești fitofagi care valorifică optim rezervele de hrană naturală, a dezvoltării producției în viviere flotabile, creării de noi forme și hibrizi de pești. În acest scop, cercetătorii noștri, împreună cu specialiștii din producție și cu cei din învățămîntul superior, se ocupă de funcționarea la întreaga capacitate a stației de reproducere a peștilor fitoplanctonofagi construită cu sprijinul direct al Comitetului județean de partid, care folosește apă caldă de la C.U.G., unitatea fiind la nivelul tehnicii mondiale în acest domeniu. Încă din acest an, stația va asigura necesarul de larve de pești fitoplanctonofagi pentru toate heleșteele din Moldova. Totodată, realizăm o bază de selecție și hibridare a puietului de pește în cadrul pepinierei de la Popricani unde vom produce noi hibrizi și linii de pești, vom aclimatiza alte specii valoroase. Pe baza cercetărilor efectuate, trecem cît de curînd la creșterea superintensivă a crapului și a păstrăvului în viviere flotabile și în bazine cu apă aclimatizată. În colaborare cu cadre didactice de la Institutul agronomic, testăm noi rețete furajere, cu ingrediente neconvenționale, menite să asigure un spor ridicat de producție, cu cheltuieli reduse. În același timp vom continua să colaborăm strîns cu unitățile agricole cooperatiste, astfel ca producția de pește să sporească simțitor și în acest sector.

În cartierul Alexandru cel Bun s-a deschis o nouă pensiune pentru copii, aparținînd de restaurantul „Familial" unde, după cum ne informează șeful unității, Doru Andronache, iau masa zilnic 80—100 de copii

Foto : Paul Todică

Organizarea secerișului

(urmare din pag. 1)

Așa cum a indicat Comandamentul județean de coordonare a campaniei agricole, trebuie ca încă de la declanșarea secerișului toate lucrările agricole de vară să se desfășoare în flux continuu. În această idee este necesar ca fiecare presă de balotat paie să fie echipată obligatoriu cu tiriș pentru a lăsa baloții la marginea tarlalei și a permite astfel intrarea imediată la aratul miriștilor și la însămînțarea lor cu culturi duble. Operativitatea maximă se impune cu atît mai mult cu cît în actuala campanie județul nostru are de însămînțat în miriști nu mai puțin de 46 000 de hectare cu culturi furajere, legume și porumb pentru boabe.

Deși, după cum se vede, sarcinile din campania agricolă de vară sînt multiple și deosebit de complexe, ele vor putea fi realizate întocmai cu condiția ca lucrătorii ogoarelor să depună toate eforturile și să folosească la maximum baza materială puternică de care dispun.

Despre o anume graniță

(urmare din pag. 1)

broșe și producătorii de rulmenți au încercat să le facă ei, că mașini aveau destule. N-au reușit însă la nivelul calitativ necesar. S-au adresat atunci unor întreprinderi de mecanică fină, dar nimeni n-a vrut să-și asume o asemenea răspundere. A venit însă Vasile Botezatu și a spus : „Vreau să văd...". Și a văzut. „Vi le fac eu, a hotărît el pe loc. Dați-mi o comandă și luna viitoare mai vorbim". Cel care știa cît de capabil este fostul lui tovarăș de muncă a chemat cîțiva specialiști în temă și le-a dat vestea cea mare. Atunci unul a întrebat : „Cu ce vă ocupați, dumneavoastră, acolo, la Iași, vreau să spun care este profilul combinatului dv. ?" Întrebarea n-avea nevoie de răspuns, deoarece răspunsul se cunoștea, ci voia să stabilească o graniță și prin aceasta să atragă atenția tovarășilor lui că nu este cazul să se lanseze într-o aventură. Dar, oameni politicoși, specialiștii n-au spus nu, ci au promis că vor îndeplini formalitățile necesare. Vasile Botezatu a pus în geanta lui încăpătoare cîteva broșe din cele uzate și a plecat. La Iași, s-a apucat de lucru. A găsit înțelegere la conducerea combinatului și a continuat. Comanda promisă n-a mai venit. Învinsese ideea de graniță peste care Vasile Botezatu n-avea voie să treacă. Dar el, împreună cu tovarășii lui de muncă, a construit broșa promisă, bineînțeles altfel decît cea cu care venise de la Brașov, și s-a dus cu ea să le-o arate. Surpriză generală. Specialiștii brașoveni au examinat noua broșă pe toate părțile, au pus-o la lucru pe mașină, au verificat parametrii inelelor rectificate, s-au sucit, s-au învîrtit și, în cele din urmă, au acceptat să facă o comandă corespunzătoare combinatului din Iași, pentru ca munca să fie plătită. Granița fusese învinsă.

Acum, Vasile Botezatu, care se ocupă în continuare de broșele cu pricina, se gîndește că ar fi bine să organizeze un atelier special, deoarece comenzile de la întreprinderile de rulmenți din țară se înmulțesc. Și pentru a fi clar că s-a trecut o anumită graniță, broșele poartă marca TEROM, marca fibrelor și firelor sintetice fabricate la Iași. Nu-i exclus ca aceste broșe pentru rectificarea inelelor de rulmenți să meargă și la export.

Curier juridic

Maria Hriscu, satul Budăi, comuna Podu Iloaiei : Soțul dv., reîncadrîndu-se cu contract de muncă pe durată nedeterminată, va putea primi alocația de stat pentru copii numai după trei luni de la data reîncadrării ; pentru următoarele șase luni, cuantumul alocației va fi redus cu 50 la sută, întrucît contractul de muncă la vechea unitate a încetat, din vina sa, în condițiile în care, potrivit legii, vechimea în muncă se întrerupe. Pentru perioadele arătate mai sus, dv. nu puteți fi beneficiară a alocației de stat.

Veronica Tablan, str. 7 Noiembrie, bl. C 2, ap. 1, Tg. Frumos : Conform articolului 24 din Legea 1/1977 privind impozitul pe fondul total de retribuire al unităților socialiste, se exceptează de la obligația de plată a contribuției persoanelor fără copii persoanele care au invaliditate de gradul I sau II și soții acestora, pe timpul cît durează invaliditatea.

Costache Gh. Amarghioalei, comuna Deleni : Din terenul agricol, proprietatea cooperativei, vi se poate atribui, anual, lot în folosință, în condițiile Statutului aprobat prin Decretul Consiliului de Stat nr. 93/1983, numai dacă aveți calitatea de membru al cooperativei agricole de producție. Condițiile prevăzute de retribuire pentru munca depusă de fiecare membru al cooperativei agricole sînt reglementate de art. 21 din același Statut.

GH. TEODOROVICI
consilier juridic principal

Brigadieri pe șantierele de muncă patriotică

Noul centru civic al Iașului se conturează tot mai mult prin eforturile constructorului — T.A.G.C.M., edificiile și ansamblul de locuințe de aici fiind apreciate de ieșeni, de oaspeții municipiului nostru, pentru frumusețea lor, conferită de linia arhitecturală modernă, inspirată. A fost nevoie și este în continuare nevoie și de sprijinul cetățenilor Iașului, ai tineretului îndeosebi, pentru gospodărirea și înfrumusețarea zonei și a împrejurimilor, care să întregească realizările constructorului. Răspunsul a fost prompt, numeroși oameni ai muncii din întreprinderi, tineri și vîrstnici, participînd la ample acțiuni de muncă patriotică, încît acum spațiile verzi create dau o imagine tonică. Bine întreținute, acestea își păstrează prospețimea, încît noua esplanadă devine un spațiu de recreere preferat de ieșeni.

În ce-i privește pe tineri, muncitori din întreprinderi, de la C.U.G., I.M.A.M.U.S., C.F.S., I.A.I., Regionala de căi ferate și altele, precum și elevi de la multe licee ieșene, contribuția lor este dintre cele mai însemnate. De altfel, aici își desfășoară activitatea Șantierul județean al tineretului, în fiecare serie fiind prezenți la lucru cîte 80 de elevi-brigadieri. „Realizările de pînă acum — ne spunea tovarășul **Marian Pintilii**, comandantul șantierului, aparțin elevilor de la Liceul industrial nr. 6, care s-au dovedit deosebit de harnici, mai ales că viitoarea lor profesiune va fi aceea de constructor. Ei au acționat, alături de colectivul antreprizei nr. 2 a T.A.G.C.M., la blocurile de aici, la lucrările de la Teatrul pentru copii și tineret, de la celelalte edificii din zonă". „O dată cu realizarea angajamentului asumat de elevii-brigadieri — aprecia ing. **Georgel Grigore**, au avut loc aici adevărate lecții practice pentru însușirea meseriei de constructor. Spun aceasta deoarece e cunoscut faptul că Liceul nr. 6 este patronat de trustul nostru și dorim ca viitorii muncitori tineri să învețe temeinic profesiunea. De aceea le-am încredințat și lucrări cu un grad mai mare de dificultate : armare, betonare, finisaje superioare etc. Pot afirma acum că au lucrat conștiincios, cu rîvna de a învăța cît mai multe". Aprecierea ne-a fost confirmată și de maiștrii-instructori **Mihai Rotundu, Cătălin Chiriac** și **Paul Filip**, care au evidențiat pe mulți dintre elevii-brigadieri, încît ar trebui să menționăm multe nume, noi consemnînd doar că ei fac parte din organizațiile U.T.C. ale claselor a X-a A și a X-a D. Valoarea lucrărilor efectuate aici și la blocurile de pe str. Zugravi și Ștefan cel Mare, la noua școală din cartierul Dacia și alte obiective de către elevii ieșeni, prezenți adesea alături de colegii lor brigadieri de la Liceul nr. 6, se ridică la 7 milioane lei. Pe lîngă lucrările propriu-zise de construcție, ei au făcut și organizare de șantier, transportînd mari cantități de materiale, efectuînd decofrări, demontări de schele, recondiționînd panouri și altele.

Începînd de astăzi, o nouă serie de elevi-brigadieri, de la același liceu ieșean, a preluat ștafeta muncii patriotice, urmînd a fi predată apoi colegilor de la Liceul industrial nr. 7. Faptele lor de muncă entuziastă, dovedind adevăratul spirit revoluționar al tineretului ieșean, al oamenilor muncii din întreprinderi și al cetățenilor municipiului nostru, s-au concretizat deja în semnificative realizări și vor fi întregite de alte și alte împliniri în acest an.

CONSTANTIN ILIE

Elevi-brigadieri de la Liceul industrial nr. 6 lucrează zi de zi la înălțarea noului edificiu al Teatrului pentru copii și tineret din Iași
Foto : S. LEONID

sport

Pe scurt

■ „Săptămîna trecută, baza hipică ieșeană a găzduit **etapa a II-a a campionatului național de călărie — juniori** (dresaj și obstacole) și **„Cupa Moldovei"** (echipe). Primele reuniuni, desfășurate pe ploaie torențială, au fost, și din acest motiv, lipsite de strălucire. Sportivii de la A.S.A. Cluj-Napoca au dominat, obținînd în final 3 victorii. Reprezentanții C.S.M. Iași s-au clasat de două ori pe locurile secunde, prin D. Neamțu (juniori — 16 ani) și C. Pricop (18 ani). „Cupa Moldovei" a revenit formației Dinamo București. **(Vasile Arhire)**

■ Săptămîna trecută, 6 boxeri de la Nicolina au participat la **„Centura Aradului"**. V. Arenfin și M. Sîrbu au ocupat locurile I la categoriile la care au concurat, iar Fl. Ivan, D. Costăchescu și C. Dolean — locurile III.

■ La Bucium s-au desfășurat **etapele județene de orientare turistică — noapte și pe echipe.** Prima probă a fost cîștigată de Ilie Crețu (Voința), urmat de Eugen Borș (Nicolina) și I. Rusu (Terom). Pe echipe, cea mai bună s-a dovedit a fi Terom. În concursul de zi pe echipe, Nicolina a fost urmată de Voința și Terom, atît la băieți, cît și la fete. **(Cr. Cîba)**

Radar

Unul dintre dușmanii declarați și recunoscuți ai siguranței traficului este, alături de viteza excesivă, **alcoolul.** Deși o prevede legea, deși o știu și... copiii, **pe drumurile publice se mai întîlnesc conducători de autovehicule sau de vehicule, pietoni care, fiind sub influența alcoolului, reprezintă un adevărat pericol pentru ceilalți** (ca să nu mai vorbim despre ei înșiși). Iată un nou caz al „dosarului" alcoolului pe șosele, o întîmplare sfîrșită tragic, în care ambii angajați în evenimentul rutier erau în stare de ebrietate. În seara zilei de 13 iunie, pe strada Canta, Ionel Florea (44 de ani, medic veterinar la A.E.I. din comuna Al. I. Cuza) circula cu autoturismul său (2-Iș-6700) spre Gară ; ajuns în apropierea stației de tramvai de la Moara „1 Mai", a surprins și accidentat grav (după un timp a și murit) pe Vasile Potop (bulevardul Republicii 51), care se angajase în traversare prin loc nepermis și fără să se asigure. De reținut că șoferul avea 0,95 grame la mie alcool în sînge, iar victima — 1,30. Analiza cazului a demonstrat că ambii ar fi putut evita accidentul, dacă, în primul rînd, ar fi fost în stare normală...

S-ar mai fi putut întîmpla asemenea evenimente? Da. Iată un răspuns pe care-l putem da fără ezitare, dacă ținem seama că **agenții de circulație au descoperit destui șoferi aflați sub influența alcoolului, destui pietoni în aceeași situație, destui bicicliști, căruțași etc.** Din rîndul primilor, să-i amintim pe Costică Barbălată (2-Iș-297), Mina Țapoc (41-Iș-1005, I.S.C.I.P. Tomești), Ion Roman (32-Iș-454, Spitalul orășenesc Hîrlău), Dumitru Liteanu (2-Iș-3581), Costache Nuc (2-Iș-1483), Constantin Filip (046450-Bv, I.A.S. Cotnari) etc. Dintre pietoni, pe Petru Melii, Constantin Stamate (ambii din Tg. Frumos), N. Hobincă (din Pașcani) ș.a.

Dintre evenimentele petrecute pe drumurile publice din județ în ultima săptămînă mai amintim doar unul. Pe 12 iunie, pe D.N. 28, la Budăi (comuna Podu Iloaiei), autoduba „Lea" (jumătate dubă, jumătate camion, din cele folosite la transportul muncitorilor și materialelor), 31-Is-3696, aparținînd Direcției apelor Prut, condusă de Aurel Maroleanu, care circula spre Tg. Frumos, s-a răsturnat, moment în care au fost răniți trei dintre cei aflați în dubă, dintre care unul — mortal (Gheorghe Minea, 45 de ani, din Erbiceni, șeful unei echipe de sondori). Cauza accidentului — explozia unui pneu din față. Pînă la definitivarea cercetărilor, nu putem face prea multe aprecieri asupra întîmplării, dar cîteva lucruri trebuie avute în vedere de unitățile socialiste proprietare de parc auto : mai întîi, că **pneurile care au fost stocate timp îndelungat, ori care au stat mult timp la mașini stocate, trebuie utilizate cu prudență,** eventual numai pe roțile din spate ale autovehiculelor ; în al doilea rînd, **materialele transportate cu mașini de acest fel, ca și cu orice alt tip de autovehicule, trebuie foarte bine fixate,** pentru a nu provoca, în cazul unor frînări bruște, al altor manevre (sau chiar în eventualitatea unui accident) leziuni celor aflați în preajmă.

CONST. PĂLĂDUȚĂ
(date primite de la organele de miliție)

în 24 de ore

TELEVIZIUNE : 20 Telejurnal; 20,20 Actualitatea în economie. Înfăptuim hotărîrile forumului țărănimii ! ; 20,35 Memoria documentelor. „Io, Mircea Voievod și domn..." ; 20,55 Invitație în studiourile Radioteleviziunii ; Întîlnire cu opereta ; 21,30 Tribuna experienței înaintate. Acțiuni pentru aplicarea fermă a principiilor noului mecanism economico-financiar în industrie; 21,50 Telejurnal.

CINEMATOGRAFE : REPUBLICA, orele 9 ; 11 ; 14 ; 16 ; 18 ; 20 : „Al patrulea gard de lîngă debarcader". VICTORIA, orele 8,45 ; 11,20 ; 14 ; 16,40 ; 19,15 : „Căpitanul Florian". TEATRUL DE VARĂ, orele 21,30 : „Aventură în Marea Nordului". COPOU, orele 9 ; 11 ; 13 ; 15 ; 17 ; 19 : „Prăpastia iubirii". DACIA, orele 9 ; 11,15 ; 14 ; 16,30 ; 19 : „Furtuna". TINERETULUI, orele 9 ; 11 ; 14 ; 16 ; 18 : „Așa bunic, așa nepot" ; ora 20 : „O lumină la etajul X". ÎN JUDEȚ. PAȘCANI, CASA DE CULTURĂ : „Comoara din Lacul de Argint". CLUBUL C.F.R. : „Vînătorul de căprioare" HÎRLĂU : „Fata fără zestre". TG. FRUMOS : „Cei șapte fantastici". PODU ILOAIEI : „Iarna bobocilor". RĂDUCĂNENI : „Cu mîinile curate". HĂLĂUCEȘTI : „Nea Mărin miliardar".

TEATRUL NAȚIONAL. Ora 18, „Autorul e în sală?", sînt valabile tichetele cu seria 672 și abonamentul 2, premiera 5 ; în sala Studio, la ora 18, „Într-un parc... pe o bancă".

PRONOEXPRES. Rezultatele tragerii din 18 iunie : extragerea I : 34 4 15 3 1 37 ; extragerea a II-a : 38 11 33 20 44 7.

TIMPUL PROBABIL. De la Centrul de prevedere a timpului Bacău, meteorologul de serviciu, Ion-Valeriu Mișa, transmite : În următorul interval, vremea se va menține călduroasă. Cerul va fi variabil, noros în ultima parte a intervalului, cînd, izolat, vor fi posibile averse de ploaie, însoțite de descărcări electrice. Vîntul va sufla slab, pînă la moderat, cu unele intensificări, de scurtă durată. Temperatura aerului : minimele vor fi cuprinse între 14 și 19 grade, iar maximele vor oscila între 27 și 30 grade.

alb negru

■ **CONCURS.** Recent, s-a desfășurat, la Iași, faza județeană a concursului pionieresc „Prietenii pompierilor". Au luat parte echipajele școlilor nr. 3, 4 și 23, din municipiul Iași, nr. 5, din Pașcani, precum și cele ale școlilor din Hîrlău și Tg. Frumos. Dovedind o temeinică pregătire la acest capitol, pionierii din Hîrlău au ocupat primul loc (și ne vor reprezenta la faza pe țară), pe locul al doilea s-au clasat echipajele de la școlile nr. 3, din Iași, și nr. 5, din Pașcani, iar pe locul al treilea — reprezentanții școlii din Tg. Frumos. **(Iulian Birsan)**

■ **COLECTIV.** Colectivul magazinului alimentar nr. 37 (responsabili, Gavril Țuțu și Vasile Grosu), din cartierul Dacia, format în mare parte din lucrători tineri, dovedește o grijă deosebită pentru aprovizionarea unității, respectarea regulilor de igienă și buna servire a cumpărătorilor. Considerăm că exemplul acestui colectiv ar trebui urmat de toți lucrătorii I.C.S.M.A. **(Ion Birsan)** ■ **REAMINTIM.** Reamintim tuturor celor interesați că din Iași pleacă, zilnic (cu excepția zilei de duminică), spre Capitală, trei curse Tarom. Spre București, avioanele decolează la orele **9,20, 14** și **18,35.** ■ **RISIPĂ.** Mai mulți cetățeni din municipiu — printre care Vasile Minjescu (strada Sălciilor nr. 25) — ne scriu despre risipa de apă pe care o fac unii locatari pentru a-și uda straturile cu legume și zarzavaturi din jurul blocurilor în care locuiesc. Cum pentru aducerea respectivei ape la robinetele noastre se cheltuiesc mari valori materiale, considerăm că primăria, G.I.G.C.L. și, nu în ultimul rînd, conducerile asociațiilor de locatari au obligația să intervină cu fermitate pentru a stăvili această risipă. ■ **CITITOR-ÎNCASATOR.** Îndeplinind funcția de cititor de apometre la G.I.G.C.L., Vasile Leanca (strada Țuțora nr. 9 A, bl. G 3) a falsificat mai multe acte privind această activitate și și-a însușit circa 100 000 de lei. Descoperit, a fost arestat. ■ **REVENIRE.** La începutul lunii aprilie a.c., am trimis conducerii I.G.C.L., spre rezolvare, scrisoarea locatarului Dumitru Tudose (strada Împăcării nr. 22), prin care respectivul reclama că, la numai cîțiva metri de geamurile apartamentelor din blocurile 832 și 833, din cartierul Nicolina I, fusese amplasat incorect, un container pentru gunoi. Au trecut de atunci aproape trei luni, noi nu am primit nici un răspuns, iar pe strada Împăcării situația a rămas neschimbată. Pînă cînd ? ■ **VATMAN.** Constantin Ionescu (strada Păcurari nr. 64), vatman la I.J.T.L., a provocat, într-una din serile trecute, scandal în fața restaurantului „Select", lovind, fără nici un motiv, doi cetățeni. A fost sancționat pe măsura faptelor sale. ■ **DATORNICI.** Greutățile pe care asociația de locatari P. T. nr. 12 A, din strada Română, le are în achitarea facturilor către diverși furnizori se datorează unor locatari incorecți, care n-au plătit de foarte multă vreme cheltuielile de întreținere. Printre aceștia se numără Vasile Miauă (bl. K 1, cu o restanță de 6 554 de lei), Iacob Sofronie (bl. K 1, 5 321 de lei), Elena Chirilă (bl. K 1, 5 321 de lei), Elena Fieraru (bl. N 1, 4 342 de lei), Maria Stamate (bl. K 1, 3 038 de lei) ș.a.

DUMITRU HARIGA

NOTE

De ce s-a supărat clientul ?

Vrînd să cumpere o bandă magnetică, împrimată cu un anume program, cetățeanul Al. Hodoroabă (str. Tabacului nr. 59) s-a prezentat la unitatea nr. 58 (din str. Lăpușneanu) a Cooperativei „Prestațiunea", unde i s-a oferit ce dorea. Numai că, ajuns acasă, constată că banda în cauză era uzată, că pe fiecare față înregistrările erau mai scurte decît durata normală și, în plus, i s-au pretins 255 lei, cu 35 lei mai mult decît ar fi trebuit. Nemulțumit, acesta se întoarce a doua zi la unitatea respectivă, unde sînt recunoscute... „micile" erori, i se schimbă banda (cu una care conținea de fapt alt program și este tot neîmprimată pînă la capete!) și i se propune ca, pentru cei 35 de lei încasați în plus, să aducă o altă bandă, pentru a fi imprimată pentru valoarea respectivă.

Curios mod de a servi clienții și de a rezolva o reclamație! Am trecut și noi, zilele trecute, pe la unitatea în cauză, unde ne-am lămurit că relatările lui Al. H. sînt exacte, că totul se datorează unei atitudini total necontrolate a lucrătorului Corneliu Cojocaru. „Știți, dînsul e mai nervos", l-a scuzat șeful unității, Marcel Cupeț, care, la rîndul său, ne-a declarat că nu înțelege „de ce s-o fi supărat clientul!".

Iată o întrebare la care așteptăm și noi un răspuns, dar de la conducerea Cooperativei „Prestațiunea", răspuns care să cuprindă și măsurile luate, pentru ca asemenea „prestări" de servicii să nu mai întîlnim.

CONSTANTIN SECU

Tovarășul Nicolae Ceaușescu s-a întîlnit, în cadrul unei ședințe de lucru, cu membrii biroului Comitetului municipal de partid al Capitalei

(urmare din pag. I)

toate măsurile pentru realizarea în întregime și în cele mai bune condițiuni de calitate a producției destinate exportului — aceasta constituind un obiectiv de cea mai mare însemnătate, care trebuie să se afle, în permanență, pe primul plan al preocupărilor Comitetului municipal de partid, al sectoarelor de partid, al tuturor organelor și organizațiilor de partid și de stat din Capitală.

A fost subliniată însemnătatea intensificării muncii politico-educative, a întregii activități de partid în direcția mobilizării comuniștilor, a tuturor oamenilor muncii pentru îndeplinirea prevederilor planului, reducerea consumurilor energetice, de materii prime și materiale, creșterea productivității muncii și a calității produselor, realizarea unei eficiențe economice superioare în toate domeniile de activitate. În acest sens, tovarășul Nicolae Ceaușescu a accentuat că principalul criteriu de apreciere a activității de partid este — și trebuie să fie — rezultatele concrete obținute de fiecare colectiv, de fiecare om al muncii în îndeplinirea planului, a sarcinilor privind dezvoltarea economico-socială a țării.

Referindu-se la activitatea din sectorul agricol Ilfov, tovarășul Nicolae Ceaușescu a indicat să se ia măsuri operative pentru strîngerea în cel mai scurt timp și fără pierderi a recoltei, precum și pentru executarea în cele mai bune condițiuni a tuturor lucrărilor de care depinde obținerea unor producții agricole sporite, atît în cultura vegetală, îndeosebi în legumicultură, cît și în zootehnie.

În cadrul ședinței secretarul general al partidului, referindu-se la problemele privind sistematizarea, dezvoltarea edilitară și buna gospodărire a municipiului, a cerut Comitetului municipal de partid, Consiliului popular municipal, comitetelor de partid și consiliilor populare ale sectoarelor să ia măsuri ferme pentru ca aceste importante activități să se desfășoare în cele mai bune condițiuni, astfel încît Bucureștiul să devină un model de organizare gospodărească și edilitară, o capitală modernă din toate punctele de vedere. În acest context, s-a cerut să se revadă și să se perfecționeze, în continuare, programele de dezvoltare a serviciilor pentru populație, atît în Capitală, cît și în localitățile sectorului agricol Ilfov.

Subliniind că în acest cincinal Capitala patriei noastre va cunoaște o dezvoltare intensivă, calitativă, realmente nouă din toate punctele de vedere, secretarul general al partidului și-a exprimat convingerea că puternica organizație de partid a municipiului, comuniștii, toți oamenii muncii, trăgînd concluziile ce se impun din activitatea desfășurată pînă acum, vor acționa cu înaltă răspundere, cu spirit revoluționar pentru îndeplinirea tuturor sarcinilor ce le revin, pentru sporirea contribuției Capitalei la dezvoltarea generală economico-socială a țării, la înfăptuirea Programului partidului de făurire a societății socialiste multilateral dezvoltate și înaintare a României spre comunism.

În numele biroului Comitetului municipal de partid, primul secretar al Comitetului de partid al Capitalei a exprimat tovarășului Nicolae Ceaușescu calde mulțumiri și deosebita recunoștință pentru indicațiile și orientările date cu acest prilej și a asigurat pe secretarul general al partidului că organizația municipală de partid, Consiliul popular municipal, comuniștii, toți oamenii muncii din Capitală vor face totul pentru transpunerea lor în viață, pentru îndeplinirea exemplară a sarcinilor ce le revin din planul pe acest an și pe întregul cincinal.

PE MERIDIANELE GLOBULUI

Lucrările sesiunii Sovietului Suprem al U.R.S.S.

MOSCOVA. 18 (Agerpres)

La 18 iunie, la Moscova, s-a deschis sesiunea Sovietului Suprem al U.R.S.S. În ședința comună a celor două camere — Sovietul Uniunii și Sovietul Naționalităților — președintele Consiliului de Miniștri al U.R.S.S., Nikolai Rîjkov, a prezentat raportul „Cu privire la planul de stat de dezvoltare economică și socială a U.R.S.S. pe anii 1986—1990".

Lucrările sesiunii continuă.

Rezoluția plenarei C.C. al P.C.F.

PARIS 18 (Agerpres)

La Paris, a fost dată publicității rezoluția recentei plenare a C.C. al P. C. Francez, consacrată analizării situației politice interne din țară. Documentul subliniază necesitatea adoptării de către guvern a unor măsuri îndreptate spre îmbunătățirea situației clasei muncitoare, lichidarea șomajului, a tendinței marelui capital de a arunca povara crizei economice pe umerii muncitorilor. Rezoluția cere guvernului să respecte cuceririle clasei muncitoare franceze cîștigate în decursul unei lungi perioade de luptă.

Fermă condamnare a politicii de apartheid

PARIS 18 (Agerpres)

Ministrul afacerilor externe al Republicii Peru, Allan Wagner, care prezidează lucrările Conferinței mondiale de la Paris pentru sancțiuni împotriva Africii de Sud, a declarat că țările din Africa, America Latină, Asia și Europa, cu rare excepții, au ajuns la concluzia că sancțiunile sînt singura opțiune pentru eliminarea apartheidului. Singurele modalități de constrîngere legale „sînt cele adoptate colectiv, în conformitate cu Carta O.N.U. și cu legile internaționale", a subliniat el, relevînd că situația din Africa de Sud nu este o problemă de interes local, ci privește întreaga comunitate internațională.

PRETORIA 18 (Agerpres)

Colin Eglin, liderul Partidului Federal Progresist Sud-African, care face parte din opoziția albă din parlament, a cerut eliberarea din închisoare a lui Nelson Mandela, cunoscut luptător pentru drepturile negrilor, și abolirea sistemului de apartheid. În cadrul unui miting desfășurat la Capetown, Eglin a declarat că „guvernul de la Pretoria este incompetent" să conducă destinele țării, deoarece, recurgînd la starea de urgență, își demonstrează „incapacitatea de a guverna prin mijloace democratice".

ROMA 18 (Agerpres)

La chemarea sindicatelor, lucrătorii din transporturile italiene au început o acțiune de boicotare împotriva avioanelor și navelor comerciale sud-africane, în semn de protest față de politica de apartheid promovată de autoritățile rasiste de la Pretoria, informează agenția United Press International.

LA PAZ 18 (Agerpres)

Bolivia a anunțat închiderea consulatelor sale din Johannesburg și Capetown, în semn de protest față de politica de apartheid a regimului sud-african — transmite agenția Reuter, citînd o declarație a Ministerului Relațiilor Externe al Boliviei.

TELEX

■ **BANGKOK**

În capitala Thailandei, s-au încheiat lucrările reuniunii miniștrilor comerțului din țările Asiei și zona Pacificului, în cursul căreia participanții s-au pronunțat pentru combaterea protecționismului, stabilizarea prețurilor la materiile prime și pentru stimularea comerțului și a dezvoltării economice a statelor respective. Organizată sub auspiciile Comisiei Economice și Sociale a O.N.U. pentru Asia și Pacific (E.S.C.A.P.), reuniunea a subliniat persistența unor probleme economice dificile în rîndul statelor din această regiune.

■ **ROMA**

Un nou proces — cel de-al treilea — în legătură cu asasinarea, în 1978, de către membri ai organizației teroriste autointitulate „Brigăzile Roșii", a președintelui Consiliului Național al Partidului Democrat Creștin Italian, Aldo Moro, a fost deschis la Roma, informează agenția France Presse. În dosarul crimei de la 16 martie 1978 au fost introduse elemente noi. Numărul acuzaților implicați în acest asasinat este de 174, dintre care 100 sînt prezenți în marea sală-bunker amenajată în incinta închisorii Rebibbia.

■ **CIUDAD DE PANAMA**

La baza militară americană „Howard", situată în apropierea Canalului Panama, a avut loc un accident aviatic datorat explodării la aterizare a unui avion militar american cu reacție de tipul KC-135. Potrivit unui comunicat al autorităților americane, toți cei patru membri ai echipajului și-au pierdut viața.

■ **WASHINGTON**

În cursul dezbaterilor ce au urmat publicării raportului privind cauzele exploziei navetei spațiale „Challanger", numeroși senatori au criticat faptul că autorii documentului nu au indicat în mod clar persoanele direct răspunzătoare de tragicul incident, relatează agenția France Presse. Criticii cei mai aprigi au fost senatorii Ernest Hollings, din Carolina de Sud, și Donald Riegle, din Michigan, care au subliniat că este necesară identificarea persoanelor vinovate și sancționarea lor.

■ **OSLO**

Miniștrii justiției din țările membre ale Consiliului Europei (occidentale) s-au întrunit la Oslo pentru a examina noi metode de luptă împotriva traficului cu stupefiante, precum și o serie de probleme ecologice, informează agenția ANSA. Potrivit Organizației Mondiale a Sănătății (O.M.S.), în lume există aproximativ 8,5 milioane de consumatori de droguri.

■ **VIENA**

Numărul locuitorilor Terrei va spori de la 4,8 miliarde, în prezent, la 6,1 miliarde în anul 2000 și la circa 8 miliarde în anul 2025, a estimat directorul executiv al Fondului Națiunilor Unite pentru activități în domeniul populației (U.N.F.P.A.), Rafael Salas, într-o conferință de presă la Viena.

■ **BERNA**

Ploile torențiale și furtunile puternice care s-au abătut asupra Elveției în ultimele 24 de ore au provocat grave inundații în zonele din centrul și vestul țării, informează agenția Reuter. Șosele și căi ferate din cantoanele Berna și Lucerna au devenit impracticabile. S-au înregistrat, de asemenea, alunecări de teren.

Campionatul mondial de fotbal

CIUDAD DE MEXICO 18 (Agerpres)

■ La Monterrey, pe stadionul „Universitario", în optimile de finală ale Campionatului mondial de fotbal din Mexic, selecționata R. F. Germania a întrecut la limită, cu scorul de 1—0 (0—0), formația Marocului, și s-a calificat în sferturile de finală ale competiției, urmînd să întîlnească echipa Mexicului. Unicul gol al partidei de marți a fost înscris de Matthaeus, în minutul 88.

Partida a fost echilibrată, destul de lentă în special în prima repriză, datorită căldurii caniculare (33 de grade). Formația vest-germană, într-o alcătuire ofensivă, cu Rummenigge titular, a avut mai multe ocazii de a înscrie, dar prima acțiune periculoasă a aparținut marocanilor, în minutul 4 șutul lui Haddaoui la firul ierbii fiind respins cu dificultate de Schumacher în corner. Fără fundașul central Biaz, accidentat, dar cu portarul Zaki în mare formă, echipa Marocului a rezistat cu bine atacurilor reprezentativei vest-germane pînă în minutul 88, cînd Matthaeus a fructificat o lovitură liberă de la 25 de m, cu un șut bine plasat, pe jos.

■ Comentînd meciul Franța — Italia, cîștigat de fotbaliștii francezi cu scorul de 2—0 (1—0), prin golurile înscrise de Platini (min. 15) și Stopyra (min. 57), corespondentul agenției France Presse notează, printre altele: „După un meci care a debutat cu impresionanta viteză de... 3 km/h și continuat adesea în același ritm de promenadă, formația Franței, campioană a Europei, a eliminat Italia, să nu uităm, deținătoarea titlului suprem.

Din păcate pentru italieni, lipsa spiritului creator nu rămîne niciodată nepedepsită. În acest domeniu, în schimb, Franța avea trei jucători de bază: Fernandez, recuperatorul, Rocheteau, care a fost implicat în ambele goluri ale formației sale, și Platini, care a ieșit, în sfîrșit, din rezerva sa de pînă acum și a înscris primul gol, jucînd în ansamblu destul de bine. Aceștia trei s-au regăsit în minutul 15 pentru a depăși apărarea italiană. Franța a așteptat apoi desfășurarea evenimentelor, acționînd „pe contre", exact ca „azzurri" de altădată. Și încă o satisfacție pentru formația „cocoșului galic": prima victorie în fața italienilor în competiție oficială după cea obținută la Jocurile Olimpice de la Anvers, din 1920 !".

■ Declarații după meciurile disputate marți. Henri Michel (antrenorul Franței): „Vreau să-mi exprim imensa satisfacție pentru calificare, cît și pentru faptul de a fi eliminat pe campionii mondiali. Pentru meciul din sferturile de finală, cu Brazilia, nu-mi cereți un pronostic..."; Enzo Bearzot (antrenorul Italiei): „Echipa mea a fost depășită de abilitatea liniei de mijloc franceze, net superioară. Responsabilitatea acestui eșec îmi revine mie, întrucît m-am înșelat în alegerile făcute. Formația franceză a demonstrat că este una dintre cele mai puternice din lume. Îi doresc să meargă cît mai departe în această competiție"; Jose Faria (antrenorul Marocului): „Sînt în același timp dezamăgit și satisfăcut de acest meci: dezamăgit de eliminare, dar mulțumit de comportarea elevilor mei în fața unei formații atît de puternice. În ciuda decepției de astăzi, plecăm fericiți pentru că am avut o evoluție bună în acest al doilea turneu final al echipei Marocului"; Franz Beckenbauer (antrenorul R.F. Germania): „A fost o partidă extrem de dificilă pentru noi, dar ne așteptam la aceasta. Marocul a demonstrat din nou că alcătuiește o echipă puternică, a cărei calificare în faza secundă a fost perfect justificată".

■ Aseară, în partida **Anglia — Paraguay 3—0.**

mica publicitate

FELICITĂRI

Astăzi, scumpul nostru Ovidiu Pricope, din Zmeu—Lungani, prinde a 18-a petală în trandafirul vieții sale. Părinții, surorile și fratele îi urează la mulți ani, fericire și noroc în viață. (7106)

Cu ocazia înfloririi celui de al 26-lea trandafir în cununa vieții lui, Viorica Gherasim urează scumpului ei Gigi Pleșcan sănătate, fericire și la mulți ani! (7325)

Familia Dănilă urează lui Gheorghe Rădulescu, cu ocazia împlinirii a 60 de ani și a pensionării, multă sănătate și fericire. (7374)

DECESE

CICI, soție, Mariana, fiică, Andrei, nepot, zdrobiți de durere, anunță încetarea din viață, după o lungă și grea suferință, a scumpului lor VASILE (Silică) DIMITRIU, fost contabil șef la Întreprinderea de antibiotice. Înhumarea va avea loc simbătă, 21 iunie 1986, ora 13, la cimitirul Sf. Treime, Păcurari, în a cărui capelă se află depus defunctul. Nu-l vom uita niciodată!

PROFUND îndurerată, familia anunță decesul, după o cumplită suferință, al dragei sale mame și bunici EUGENIA ALBU, din Huși. Înmormîntarea, astăzi, 19 iunie, ora 12, la cimitirul Eternitatea, în capela căruia este depus corpul neînsuflețit. (7348)

GEORGESCU, fiică, Andrei, ginere, Mihaela, Eugen, Nicoleta, Adriana și Andrei, nepoți, anunță, cu profundă durere, decesul fulgerător al bunei lor mame și bunici EVDOCHIA ROPOT (Dunea). Înhumarea are loc astăzi, 19 iunie, ora 13, la cimitirul Eternitatea. Nu o vom uita niciodată! (7373)

SOȚIA, copiii, nepoții și rudele apropiate anunță, cu durere, încetarea din viață a celui ce a fost PAVEL RĂILEANU, 78 de ani. Înmormîntarea, astăzi, 19 iunie, ora 13, la cimitirul Sf. Vasile. (7340)

INDURERAȚI, soția, copiii și nepoții anunță încetarea fulgerătoare din viață a celui ce a fost GHEORGHE OBADA, 62 de ani. Înmormîntarea, astăzi, 19 iunie, la cimitirul din satul Dorobanț. Nu-l vom uita niciodată. (7368)

CU adîncă durere, soția, sora, copiii și nepoții anunță decesul celui ce a fost un bun soț, tată și bunic CONSTANTIN BOSTOACĂ, pensionar, Depoul C.F.R. Iași. Cortegiul funebru pleacă astăzi, 19 iunie, ora 12, din str. Petru Poni, spre cimitirul Sf. Treime. (7371)

SOȚIA, copiii și nepoții anunță, cu profundă durere, decesul, după o lungă și grea suferință, al dragului lor IOAN (Nicu) DÎRVARU, din Săveni, distins soț, tată și bunic. Înmormîntarea va avea loc simbătă, 21 iunie, ora 14, la cimitirul Eternitatea, în capela căruia este depus corpul neînsuflețit. Lacrimi și flori pentru sufletul lui bun! (7381)

Redacția și administrația: strada Vasile Alecsandri nr. 8. Redactor-șef, telefon 45105; administrația și publicitatea, telefon 34070, interior 248; serviciul tehnic de noapte, telefon 30776. Tipar: Întreprinderea poligrafică, str. 7 Noiembrie nr. 49, telefon 37060

BIBLIOTECA CENTRALĂ UNIVERSITARĂ „M. EMINESCU" IAȘI

Proletari din toate țările, uniți-vă!

Flacăra Iașului

Organ al Comitetului județean Iași al P.C.R. și al Consiliului popular județean

Anul XLII — Nr. 12 343 | Vineri, 20 iunie 1986 | 4 pagini — 50 bani

ÎN CUPRINSUL ZIARULUI

- Conferința Organizației județene de Cruce Roșie
- Tot mai multe și mai bune legume și fructe de sezon
- Dialog cu cititorii
- Campionatul mondial de fotbal

Pe aceleași suprafețe construite—producție fizică suplimentară

— Pînă la sfîrșitul acestui semestru au mai rămas, tovarășe director, numai cîteva zile. Pe baza rezultatelor de pînă acum la producția fizică, la ceilalți indicatori, cum apreciați că veți încheia această primă jumătate a anului 1986 ?

— La producția fizică avem, într-adevăr, o depășire, pe 5 luni, de 45 milioane lei — medicamente de uz uman. Din păcate însă n-am realizat planul producției marfă, iar restanța la acest indicator nu va putea fi recuperată integral în primul semestru.

— Rigorile noului mecanism economico-financiar, ale autoconducerii și autogestiunii impun consiliului oamenilor muncii, tuturor cadrelor de conducere răspunderi sporite pentru asigurarea bazei tehnico-materiale, a ritmicității producției. Ce v-ați propus, în consecință, pentru înlăturarea operativă a cauzelor care au provocat aceste restanțe, pentru realizarea și depășirea producției fizice, a celorlalți indicatori planificați ?

— Programul de modernizare și organizare științifică a producției și a muncii, analizat și completat recent pînă la nivelul fiecărei secții, conține multe măsuri în acest sens. Prima lui parte cuprinde acțiuni de **utilizare intensivă a capacităților de producție** existente, iar în anii 1988—1989 o îmbinare a acestei laturi cu extinderea unor capacități de producție.

— Mai concret, ce se are în vedere pentru dezvoltarea intensivă a producției ?

— Între direcțiile de bază se numără: creșterea potențialului tulpinilor productive de antibiotice; valorificarea superioară a conținutului în principii active — în sensul creșterii randamentului de extracție și purificare etc. Un program special întocmit vizează creșterea ponderii de extracție din plantele medicinale a substanțelor utile, iar alte măsuri au în vedere reducerea consumurilor materiale și energetice, prin modernizarea unor tehnologii și seurtarea unor fluxuri de fabricație, menținerea calității unor medicamente și creșterea nivelului calitativ al altora, crearea de noi medicamente. Unele tehnologii recent perfecționate, ca de pildă cele care privesc extracția și purificarea tetraciclinei și oxitetraciclinei, au contribuit...

Interviu cu ing. VENIAMIN MUNTEANU directorul Întreprinderii de antibiotice Iași

Convorbire realizată de MARIA CIOBOTARU

(continuare în pag. a 3-a)

Vedere panoramică din Iașul de azi

Foto : Paul Todică

Tehnologii noi, de mare eficiență

Colectivul de cadre didactice din cadrul Facultății de tehnologia și chimia textilelor a Institutului politehnic Iași depune eforturi tot mai susținute pentru a pune la dispoziția producției tehnologii noi, rezultate din activitatea de cercetare aplicativă proprie. O asemenea tehnologie vizează sectorul tricotaje, prototipul și instalația, finalizate, fiind puse la dispoziția beneficiarului, Centrala industrială a tricotajelor București. Este vorba despre tehnologia de obținere a produselor tricotate pe contur, cu ajutorul unui selector electronic.

Prezentînd un înalt grad de automatizare, noua tehnologie, care permite diversificarea modelelor de tricotaje, poate fi generalizată în toate unitățile din industria de profil, contribuind la creșterea gradului de automatizare a proceselor de fabricație.

Specialiștii de la C.F.S. Iași au realizat cîteva mașini de multiplicat fir, mașini care funcționează la întreaga capacitate în atelierul etirare din cadrul secției fire 2. În imagine, operatoarea Ghena Cibotaru mînuind cu îndemînare noile utilaje

Foto : L. STRATULAT

In Consiliul unic agroindustrial Valea Seacă

Cu mai multă disciplină în muncă s-ar înviora peste tot și ritmul prașilelor

● Cooperativele agricole din Vatra, Hărmănești, Valea Seacă, fruntașe la lucrările de întreținere ● La C.A.P. Cristești, echipa de întrajutorare își păstrează atribuțiunile și pe timpul executării prașilei a patra ● Mai sînt ferme în care nu toți cooperatorii se încadrează în efortul general

Bat în galben holdele de grîu și în unitățile **Consiliului unic agroindustrial Valea Seacă**. În această vară, mecanizatorii de aici au de strîns recolta de pe o suprafață de aproape 9 000 de hectare. **Viorel Burleac**, directorul S.M.A. Pașcani, a ținut să ne spună că, în spiritul orientărilor și indicațiilor date de tovarășul **NICOLAE CEAUȘESCU**, conducătorul partidului și statului nostru, la cel de al III-lea Congres al țărănimii, secțiile de mecanizare s-au pregătit pentru recoltarea păioaselor mai bine ca oricînd. Peste tot agregatele au fost trase la marginea lanurilor și nu așteaptă decît momentul optim de lucru. Pînă atunci și mecanizatorii, și cooperatorii continuă lucrările de întreținere. În multe locuri, organizațiile de partid, conducerile de unități au asigurat o mobilizare exemplară la treabă. Pe tarlalele cooperativelor agricole din **Vatra, Hărmănești, Valea Seacă** vedem numai culturi bine întreținute. Prașilele s-au efectuat fără pauză între ele, astfel că în prezent mai peste tot forțele sînt concentrate la a patra lucrare de întreținere la sfecla de zahăr sau la porumb. Du-

GH. STEJARU
C. Fîntînaru

(continuare în pag. a 2-a)

Capnet

Izvor de apă vie

Dacă parcurgi, vara mai ales — fie și în parte — tarlalele Cooperativei agricole de producție din Mogoșești, fără îndoială că în primul rînd vei fi plăcut impresionat de felul în care arată culturile; ele arată pe măsura ambițiilor de agricultori harnici și pricepuți pe care le au oamenii din această comună. Dar, în lungul și în latul pămînturilor darnice poți întîlni și alte semne ale vredniciei acestor oameni pentru care faptele sînt măsura atașamentului lor față de glie și muncă, față de patrie și partid. Între acestea, cele mai emoționante sînt, fără îndoială, numeroasele captări de izvoare, care oferă cooperatorilor, în zilele lungi de vară, cînd ei populează ogoarele din zori și pînă în noapte, le oferă — zic — apa vie atît de necesară în clipele, ceasurile, zilele de nobil și rodnic efort dăruit obținerii de roade bune și multe.

V. FILIORU

(continuare în pag. a 2-a)

Participarea oamenilor muncii la adoptarea și înfăptuirea deciziilor — expresie plenară a democrației noastre socialiste

Complexitatea procesului revoluționar de făurire a societății socialiste multilateral dezvoltate și înaintare a României spre comunism presupune participarea deplină a tuturor oamenilor muncii la conducerea și înfăptuirea obiectivelor imediate și de perspectivă stabilite de partid.

Omagiind mărețele transformări revoluționare generate de existența activă, neînfricată a Partidului Comunist Român, începută cu 65 de ani în urmă, tovarășul **NICOLAE CEAUȘESCU** sublinia că **„Trebuie să nu uităm niciodată că socialismul îl construim cu poporul și pentru popor, că dezvoltarea democrației muncitorești-revoluționare, participarea maselor largi la conducere reprezintă factorul hotărîtor pentru făurirea conștientă de către poporul însuși a propriului său viitor, pentru victoria socialismului și comunismului în România"**.

Teza de mare profunzime politică și de adînc umanism revoluționar a făuririi socialismului cu poporul și pentru popor **„înseamnă a asigura cadrul corespunzător pentru ca masele populare, întregul popor să poată participa în mod organizat și conștient la conducerea societății"**. Acest lucru este posibil atît datorită naturii înseși a orînduirii socialiste, bazată pe proprietatea socialistă asupra mijloacelor de producție, cît și creșterii continue a gradului general de cunoaștere. Numai astfel conceptul de autoconducere muncitorească devine tot mai pregnant o realitate palpabilă, se transformă într-un instrument eficient de înfăptuire a idealului comunist.

Conștientizarea adecvată a triplei calități a oamenilor muncii de proprietari, producători și beneficiari constituie o premisă importantă a participării acestora la adoptarea și transpunerea în viață a deciziilor, a programelor de dezvoltare social-economică a țării.

Largul cadru democratic creat, formele colective de conducere fac dovedit de necesară participarea responsabilă, angajantă a oamenilor muncii la elaborarea deciziilor. Mai mult, cadrelor de conducere le revine datoria de a stimula inițiativa și creativitatea, de a fi receptivi la nou, la propunerile de îmbunătățire a structurilor organizatorice, de a folosi toate disponibilitățile pentru a spori contribuția maselor la procesul de dezvoltare social-economică. Sporirea autonomiei unităților de bază nu intră și nu trebuie să intre în contradicție cu principiul conducerii unitare a activității economico-sociale pe baza planului unic.

Așa cum arăta tovarășul Nicolae Ceaușescu la cel de-al XIII-lea Congres al partidului nostru, **„participarea activă a maselor populare la conducerea statului, dezvoltarea democrației muncitorești, revoluționare nu presupune în nici un fel renunțarea sau diminuarea conducerii unitare a activității de stat"**.

Sistemul democrației muncitorești, revoluționare se concretizează în țara noastră în instituționalizarea consiliilor oamenilor muncii și a adunărilor ge-

Asist. univ. LIVIU DRUGUȘ

(continuare în pag. a 3-a)

Conferința Organizației județene de Cruce Roșie

Ieri, a avut loc, în sala de festivități a Liceului Național din Iași, lucrările Conferinței Organizației județene de Cruce Roșie, la care, alături de delegați, au participat membri ai birourilor comitetelor județean și municipal de partid, ai comitetelor executive ale consiliilor populare județean și municipal, activiști de partid și de stat, ai Consiliului Național al Societății de Cruce Roșie, conducători ai unor unități economice și sociale, reprezentanți ai organizațiilor de masă și obștești cu care colaborează Crucea Roșie.

În cadrul conferinței s-a prezentat **raportul de activitate al Comitetului județean Iași de Cruce Roșie pentru perioada 1983—1986 și sarcinile ce revin din documentele de partid și de stat, din indicațiile tovarășului NICOLAE CEAUȘESCU, secretarul general al partidului, președintele Republicii Socialiste România, cu privire la ocrotirea sănătății și ridicarea nivelului de cultură sanitară a populației.**

Raportul prezentat și participanții la dezbateri au analizat, într-un spirit de înaltă răspundere și exigență, în lumina orientărilor și indicațiilor secretarului general al partidului, tovarășul Nicolae Ceaușescu, date la Plenara C.C. al P.C.R. din 1—2 aprilie din acest an, modul în care Comitetul județean de Cruce Roșie, comisiile de Cruce Roșie și-au îndeplinit atribuțiile, în domeniile activității de educație sanitară, de prevenire a îmbolnăvirilor, de igienizare a locurilor de muncă și localităților. Dezbaterile au reliefat activitatea de propagandă și educație sanitară desfășurată de Comitetul județean de Cruce Roșie, de comisiile de Cruce Roșie, în scopul prevenirii îmbolnăvirilor și întăririi sănătății, creșterii natalității, al înfăptuirii politicii demografice a partidului și statului, au remarcat acțiunile de instruire și educare a populației în probleme de prim-ajutor. Formațiunile sanitare voluntare ale Crucii Roșii, grupele sanitare de surori de Cruce Roșie au dovedit capacitatea organizației de a pregăti cadre de rezervă pentru situații de excepție, care să acționeze pentru apărarea vieții și sănătății oamenilor. Raportul și vorbitorii au insistat asupra necesității sporirii contribuției comisiilor de Cruce Roșie la înfăptuirea politicii sanitare a partidului, la formarea unui tineret viguros, cu deprinderi sănătoase de viață și de muncă, în măsură să poarte, în continuare, cu cinste și demnitate, ștafeta de constructor al societății socialiste din patria noastră.

Raportul prezentat și participanții la dezbateri au evidențiat, în același timp, în spirit critic și autocritic, o serie de neajunsuri manifestate în activitatea de Cruce Roșie. Astfel, în instruirea și educarea populației s-au semnalat calitatea necorespunzătoare a pregătirii unui număr de cursanți, insuficienta colaborare a factorilor cu atribuții în comitet cu celelalte organizații de masă și obștești, ca și insuficienta popularizare a unor acțiuni. Nu s-a acționat întotdeauna temeinic pentru influențarea maselor în ce privește comportamentul igienic, pentru antrenarea tinerilor din colectivitățile școlare, din industrie și agricultură la respectarea normelor de igienă și ale unei vieți raționale, echilibrate. Ținînd seama de neajunsurile semnalate, conferința a adoptat hotărîrea de a spori contribuția organizației la înfăptuirea politicii sanitare, profund umanistă, a partidului și statului nostru stabilind măsuri care să asigure întărirea ordinii și disciplinei, creșterea răspunderii și exigenței în muncă ale fiecărui activist al Crucii Roșii.

Conferința a ales un nou comitet și comisia de revizie, precum și delegații la Congresul Societății de Cruce Roșie, desemnînd totodată candidații județului Iași pentru Consiliul Național de Cruce Roșie. Ca președinte al Comitetului județean Iași de Cruce Roșie a fost reales tovarășa prof. **Domnica Murgoci,** inspector general al Inspectoratului școlar județean Iași, iar ca vicepreședinți au fost aleși tovarășii: dr. Magda Știrbăț, director adjunct al Direcției sanitare a județului, prof. Violeta Bogdan, vicepreședinte al Consiliului județean al Organizației pionierilor, și Manea Șoldănescu, activist al Comitetului județean de partid. În funcția de secretar al Comitetului județean de Cruce Roșie a fost ales tovarășul Mihai Lucaci.

În încheierea lucrărilor conferinței a luat cuvîntul tovarășa **Maria Chiriac,** secretar al Comitetului județean Iași al P.C.R., vicepreședinte al comitetului executiv al Consiliului popular județean.

Participanții la conferință au adoptat, într-o atmosferă de puternic entuziasm, textul unei telegrame adresate C. C. al P.C.R., tovarășului Nicolae Ceaușescu, în care printre altele se spune: **„Puternic mobilizați de indemnurile dumneavoastră, mult stimate și iubite tovarășe Nicolae Ceaușescu, adresate de la tribuna Adunării solemne prilejuite de aniversarea gloriosului jubileu al partidului, ca și cu ocazia vizitelor de lucru pe care le-ați efectuat recent, în unele județe ale țării, delegații la Conferința Organizației județene de Cruce Roșie Iași exprimă hotărîrea lor fermă de a acționa cu și mai multă dăruire și exigență pentru ca aportul Crucii Roșii la înfăptuirea politicii sanitare, profund umaniste a partidului și statului nostru să fie cît mai eficient.**

Sîntem hotărîți să ne sporim contribuția la educarea sanitară a populației județului Iași, în cadrul căreia un loc de seamă îl ocupă formarea tinerei generații, dezvoltarea în rîndurile acesteia a spiritului de responsabilitate pentru sănătatea individuală și colectivă, creșterea unui tineret viguros, capabil să participe la înfăptuirea viitorului luminos al patriei."

Cu mai multă disciplină în muncă

(urmare din pag. 1)

mitru Cotnăreanu, șeful fermei nr. 1 de la **C.A.P. Cristești,** ne-a declarat că așa se prezintă situația și în ferma pe care o conduce. „N-avem probleme cu prășitul, a ținut să precizeze interlocutorul. După ploaie am mobilizat toată lumea la treabă, asigurînd zilnic un ritm bun de lucru". Aici, din inițiativa organizației de partid din fermă (secretar Vasile Tătărușanu) a fost organizată o echipă de întrajutorare formată din cooperatori fruntași la întreținerea culturilor astfel că atunci cînd s-au ivit cazuri de absențe motivate din cîmp, sarcinile acestora au fost preluate din mers de această mică formație. Ehipa de întrajutorare își păstrează atribuțiunile și pe perioada de desfășurare a celei de a patra prașile la porumb, care în unele locuri a și fost declanșată (sfecla de zahăr a fost prășită de patru ori pe toată suprafața). **Aurel Onu,** inginerul șef al consiliului unic, ne invită să vedem culturi bine dezvoltate, îngrijite corespunzător și la **C.A.P. Stolniceni-Prăjescu,** și la **C.A.P. Lunca.** Și aici întîlnim ferme care merită toate laudele pentru modul în care și-au organizat munca și au știut să mobilizeze cooperatorii la treabă. **Vasile Poleac,** secretarul comitetului comunal de partid, ne-a declarat că în fruntea întrecerii se află fermele conduse de **Maria Isache** și **Mihai Iosub.** În schimb, în ferma condusă de Maria Obreja mai sînt unele restanțe la prașila a treia la porumb. Cauza? Încetineala cu care se acționează la prășit, obișnuința formată la unii cooperatori de a se lăsa rugați să iasă la treabă atunci cînd este nevoie. Organizația de partid din fermă (secretar V. Hugeanu) trebuie să sprijine mai mult conducerea fermei în întărirea disciplinei, să mobilizeze la muncă întreaga suflare a satului, pentru a se spune lucruri frumoase și despre această fermă. Secretarul comitetului comunal de partid ne-a asigurat că pînă la finele acestei săptămîni, restanțele de la prașila a treia vor fi lichidate peste tot. (Se așteptă o mînă de ajutor de la conducerea S.M.A. pentru ca secția de mecanizare de aici să execute la timp fiecare tratament care se impune pe mai departe la combaterea dăunătorilor din lanurile de cartofi). Multe lucruri bune constatăm și în activitatea cooperatorilor din Lunca. Și aici ni s-a vorbit mai mult de prașila a patra pentru că majoritatea echipelor cu așa ceva se ocupă în prezent. Cooperatorii din echipele conduse de **Marilena Farmatu, Grigore Ursache, Aurica Palade, Ion Bulai, Costache Bran** depun eforturi ca în cîteva zile să încheie această lucrare pe toate suprafețele cu porumb aflate în primire. În ferma de la centru sînt rămîneri în urmă la întreținerea lanurilor de cartofi și sfeclă de zahăr (îndeosebi la echipele conduse de Maricica Angheluș și Viorica Mihalache). D. Blașco, președintele C.A.P., s-a angajat să întărească disciplina în muncă în această fermă, astfel ca și aici, pînă la seceriș, lucrările de întreținere, mai exact prașila a patra, să fie încheiată peste tot.

Izvor de apă vie

(urmare din pag. 1)

Pentru cine cunoaște, însă, mai în profunzime localitatea și locuitorii săi, acesta nu este un lucru de mirare. Pentru că, în întreaga comună Mogoșești există la ora actuală peste 500 de fîntîni. După calculele localnicilor, puse la îndemîna oricui dorește, aceasta înseamnă cam o fîntînă la două familii. Dintre acestea, 200 de fîntîni au fost săpate numai în anul 1985.

Între meșterii fîntînari, cel mai vestit este Dumitru Ilaș-cu, din satul Ciurea. Iar cele mai frumoase dintre toate fîntînile comunei sînt cele ale lui Gheorghe Apetrei, Toader Baraboi, Petru Zaharia, Constantin Crăcană. Sînt acestea motive de satisfacții și de mîndrie pentru oamenii gospodari și harnici. Dar, așa cum am aflat de la unul dintre bătrînii satului, nu fîntîna în sine — construcția, adică — ci punerea în slujba omului a izvoarelor de apă vie constituie marea satisfacție a tuturor cetățenilor din Mogoșești. Iar călătorul, aflat, mai cu seamă în miezul verii, prin partea locului, poate singur verifica și aprecia adevărul celor spuse, atunci cînd își potolește setea și-și reface puterile sorbind din ulcelarul răcoritor și dătător de sănătate.

Final de stagiune la Filarmonică

Filarmonica „Moldova" oferă melomanilor, cu prilejul închiderii stagiunii, astăzi, la ora 19,30, un concert deosebit. La pupitrul orchestrei va fi maestrul Emanuel Elenescu, în timp ce solist va fi... cvartetul „Voces" (Bujor Prelipcean, Anton Diaconu, Constantin Stanciu, Dan Prelipcean). În program: Uvertura „Academica" de J. Brahms, Concertul pentru cvartet și orchestră de L. Spohr (în primă audiție) și „Tablouri dintr-o expoziție" de Musorgski-Ravel.

„Salonul ieșean al cărții"

Astăzi, la ora 14, la „Tehnoton", se va desfășura o dezbatere cu tema „Cartea—factor de cultură" la care vor participa Ilie Dodea, directorul Centrului de librării, prof. univ. dr. Vitalie Belousov și ing. G. Caba, șeful comisiei inginerilor și tehnicienilor a Consiliului județean al sindicatelor. Va urma un recital al grupului vocal „Lyra", intitulat „Cîntecele țării". La ora 15,30, la I.M.A.M.U.S., sub genericul „Pentru o lume a păcii și colaborării", va avea loc prezentarea — de către cercetători de la Institutul de istorie și arheologie „A. D. Xenopol" — a volumului „Tratatele internaționale ale României". Parcul de cultură Copou va găzdui, începînd cu ora 18, recitalul intitulat „Flori de cuget și simțire", susținut de elevi ai Liceului de artă „O. Băncilă". La ora 11, la librăria nr. 29, din cartierul Păcurari, elevilor de la Școala nr. 17 le vor fi prezentate ultimele noutăți editoriale.

Ședință de comunicări

Astăzi, la ora 18, în sala bibliotecii Institutului de istorie și arheologie „A. D. Xenopol", va avea loc o ședință de comunicări. Vor conferenția dr. Valeriu Dobrinescu („Situația internațională a României în anul 1940") și dr. Ștefan Lemny („Călătorie de documentare în Marea Britanie").

Stop-cadru

Treptat, elevii din diferite clase intră în vacanță. Pentru fiecare dintre ei, aceasta are semnificații deosebite, însemnînd momente de confruntare cu examenele, timp de odihnă și refacere a forțelor, clipe prielnice pentru cunoașterea frumuseților patriei. Pentru elevii clasei a IV-a B de la Școala nr. 13 din Iași (învățătoare, Lucia Merișcă) serbarea de sfîrșit de an școlar este prilejul de a spune un „la revedere" primei perioade a vieții de școlar, celei care i-a învățat să citească și să scrie **(fotografia de sus).** Există însă și domenii în care nu se ia niciodată vacanță. Printre ele se numără și educarea în spiritul patriotismului, cunoașterea istoriei neamului. O dovadă a faptului că istoria se învață în permanență și la orice vîrstă este și lecția la care asistă copiii de la Grădinița din Grozești, lecție predată de educatoarea Areta Iftimie chiar lîngă monumentul eroilor din comună **(fotografia din dreapta, jos).**

CĂLIN DOBRE
Foto: G. Pescaru

JOCURI

Nume

ORIZONTAL: Nume. VERTICAL: 1. Spoliat — Întrebare; 2. Sipet — Efectiv; 3. Profundă — Elev!; 4. Armă — A storări; 5. A se coaliza — Număr (abr.); 6. Nichel — Obiecte de loterie; 7. Țuică (Olt) — El s-a întors!; 8. Apă cu gheață (pl.) — Tăiș; 9. Fortăreție — Textilă; 10. Arbust — Sală de festivități.

Dicționar: Oțcă, Inii.

VIOREL VÎLCEANU

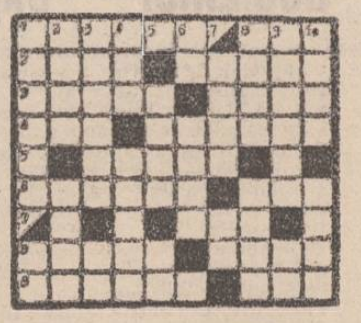

DEZLEGAREA JOCULUI APĂRUT ÎN NR. 12 339

ORIZONTAL: 1. Scbe — Foame; 2. Tăiței — Zaț; 3. Aibușuri — E; 4. Felie — Ar ar; 5. I — I — Nota — I; 6. Dioptre — Pe; 7. Antren — Pl; 8. Tei — Ibric; 9. Picnic — Ața; 10 Miaza — Cvas.

Cu ochii cetățeanului

Tot mai multe și mai bune legume și fructe de sezon

E vremea cînd legumele, fructele și verdețurile de sezon sînt tot mai solicitate de cumpărători. Se găsesc ele în cantități suficiente și de bună calitate în unitățile I.C.S.L.F.? Iată o întrebare la care ne-am propus să găsim răspuns într-un recent raid prin unitățile **întreprinderii comerciale de stat de legume și fructe.**

De la bun început, am aflat de la tovarășul **Mihai Horhogea**, directorul întreprinderii, că, în aceste zile, s-a asigurat aprovizionarea unităților cu cantități îndestulătoare de varză, ceapă, conopidă, gulii, castraveți verzi, usturoi, ridichi, căpșuni, cireșe, mazăre boabe, ardei iuți, morcov etc. Au început, de asemenea, să se primească și primele cantități de roșii, ardei gras, vinete, fasole păstăi, vișine, urmînd ca în perioada imediat următoare cantitățile de legume și fructe aduse la vînzare să sporească tot mai mult.

Pentru buna servire a cumpărătorilor, pentru a le veni în întîmpinare, pe lîngă cele circa 80 de unități din municipiul Iași (multe dintre ele reamenajate, renovate, igienizate), s-au amenajat zeci și zeci de tonete stradale. De asemenea, se urmărește cu multă atenție lansarea zilnică și corectă a comenzilor de marfă de către fiecare unitate în parte, către I.L.F. Iași, principalul furnizor al I.C.S.L.F.

O gamă bogată de produse, frumos expuse și în cantități suficiente, am găsit la magazinele nr. 1 (gestionari Gh. Bordeianu și Ștefan Faraoanu), nr. 2 (Gh. Chiriac), nr. 4 (Veronica Munteanu), nr. 50 (Adela Munteanu). La magazinul nr. 50, din piața Nicolina, am remarcat cum lucrătoarele Lucia Bejan și Angela Moise au grijă ca marfa să se păstreze proaspătă, să aibă un aspect plăcut atunci cînd este pusă în vînzare. De asemenea, comenzile sînt făcute în așa fel ca și după-amiaza, cînd gospodinele vin în piață, să găsească tot ceea ce au nevoie. Iată, spre exemplu, în ziua raidului nostru, la ora 15, la vînzare se găseau 4 tone de castraveți, 6 tone de varză, 1 tonă de ceapă verde, alte însemnate cantități de cartofi noi, mazăre. Aceeași grijă pentru buna aprovizionare, pentru curățenie în unități și bună servire am întîlnit și la magazinele nr. 27 (responsabil, C-tin Curelaru), nr. 67 (Petru Irimia), nr. 56 (Maria Onica). Și aici, cumpărătorii puteau găsi o bogată gamă de produse de sezon.

Raid prin unitățile I.C.S.L.F.

Păcat însă că nu întotdeauna efortului depus de conducerea întreprinderii, de majoritatea oamenilor muncii de la I.C.S.L.F., nu i se alătură toți lucrătorii. Unii dintre ei manifestă indiferență față de cumpărători, față de marfă, lăsînd-o să se deprecieze, nu o expun corect, nu afișează prețurile. O asemenea situație am întîlnit la unitatea nr. 18 (responsabil Maria Cobzan), unde vînzătoarea de la tonetă, Lenuța Chelariu, ținea marfa în soare, neprotejată, nesortată (nici la intervenția noastră nu a vrut să se comporte cum cer regulile unui comerț civilizat). În alte zone ale municipiului, cantitățile de roșii, ardei gras, de vinete, fasole verde și fructe nu sînt suficiente sau încă nu au ajuns deloc. Dar, după cum ne-a asigurat tovarășa **Elena Bujor**, directorul adjunct al I.C.S.L.F., în următoarele zile, în toate unitățile, se vor aduce cantități sporite de legume și fructe de sezon, tocmai pentru a satisface cererea cumpărătorilor. Așteptăm.

DANA ELENESCU

Participarea oamenilor muncii

(urmare din pag. 1)

nerale, a consiliilor județene, consiliilor naționale și a congreselor oamenilor muncii din industrie, agricultură, învățămînt, știință și cultură. De asemenea, o modalitate specifică de manifestare a democratismului orînduirii noastre socialiste o constituie consultarea permanentă de către conducerea superioară de partid cu masele de oameni ai muncii, fapt grăitor demonstrat de recentele vizite de lucru ale tovarășului Nicolae Ceaușescu, secretar general al partidului, în numeroase județe ale țării, dialoguri care au evidențiat atît succesele, cît și neajunsurile, fapt de natură să conducă, în continuare, la îmbunătățirea activității în toate domeniile.

Implicarea tot mai puternică a oamenilor muncii în activitatea de autoconducere solicită din partea acestora o continuă preocupare de autoperfecționare a pregătirii politico-ideologice și profesionale. De nivelul înțelegerii interdependențelor dintre calitatea activității economice, financiare și calitatea vieții tuturor depinde în bună măsură și participarea reală și eficientă, în cunoștință de cauză la traducerea în viață a deciziilor producătorilor-proprietari care își vor pune în valoare — prin aceasta — și calitatea de beneficiar.

O gîndire politică și economică în consens cu direcția progresului social se constituie cu o eficientă pîrghie de impulsionare a elanului creator și participativ al oamenilor muncii.

Democrația muncitorească-revoluționară, superioară din toate punctele de vedere democrației burgheze, are un caracter larg, cuprinzător și continuu, perfectibil sub aspectul modalităților concrete de manifestare. Este astfel mereu actuală cerința subliniată de tovarășul Nicolae Ceaușescu la Congresul al XIII-lea: **„Să acționăm cu toată hotărîrea pentru perfecționarea și dezvoltarea sistemului democrației muncitorești revoluționare, aceasta fiind o cerință obiectivă a făuririi cu succes a socialismului și comunismului!"**

Pe aceleași suprafețe construite

(urmare din pag. 1)

buit la creșterea de 2,5 ori a producției pe aceleași capacități construite și o reducere a consumului energetic cu 40 la sută. Perfecționarea altor tehnologii este în derulare și urmărește aceleași obiective, de creștere mai accentuată a producției.

— O asemenea soluție de creștere, despre care ne-ați mai relatat și cu alt prilej, ar fi valorificarea producției pînă la faza de medicament finit, condiționat și livrat ca atare rețelei farmaceutice.

— Putem face, într-adevăr, totul fără intermediari. Am încercat în acest sens unele demersuri și le vom continua. Cu toate că vom întîmpina rezistență, dorim, într-adevăr, să fim nu numai furnizori de substanță activă, ci și producători de medicamente, de la prima fază pînă la cea de livrare a lor în rețeaua de desfacere.

— Făceați, în discuția noastră, o comparație între extractul de porumb și pămînt, ambele fiind medii prielnice — sau nu — apariției și dezvoltării vieții, și ne vorbeați despre calitatea necorespunzătoare a extractului de porumb. Cum vedeți rezolvată această problemă?

— Pentru toate materiile prime, deci și pentru acest produs, se cer reglementate de urgență, prin stasuri și normative, așa cum a indicat cu mai multe prilejuri tovarășul **NICOLAE CEAUȘESCU**, secretarul general al partidului, calitățile obligatorii cerute, impuse, de optimizarea procesului de biosinteză. Cum extractul de porumb pe care-l primim nu satisface sub aspect calitativ, noi am făcut demersuri la organele de decizie și sinteză, în vederea înființării unei fabrici de prelucrat porumb, patronată, eventual, de noi. Mai avem și alte planuri, în legătură cu materiile prime deficitare, din import, pentru rezolvarea cărora vom promova mai mult colaborarea interdisciplinară, cerînd concursul unităților de cercetare și învățămînt de profil, Institutului „P. Poni" și altor foruri în stare să ne sprijine.

Pentru informarea dumneavoastră

Avînd în vedere multitudinea problemelor juridice ce se ridică în activitatea comitetelor asociațiilor de locatari, comitetul executiv al Consiliului popular al municipiului Iași a dispus ca în fiecare săptămînă, în ziua de marți, între orele 14—17, la compartimentul juridic din cadrul Sectorului de administrație locală de stat și secretariat, să se acorde **consultații juridice privind aplicarea Statutului asociației de locatari.** Consultațiile se acordă la camera nr. 1, de la sediul din strada Dancu nr. 2.

★

Conform punctului 125 din Instrucțiunile 190/1970, ale Comitetului pentru problemele consiliilor populare și ale Ministerului de Interne, în caz de pierdere, furt sau distrugere a **certificatului de stare civilă**, celui îndreptățit i se eliberează un nou certificat, cu perceperea taxei legale de timbru. Cererea pentru eliberarea noului certificat trebuie să cuprindă, în mod amănunțit, împrejurările în care a fost pierdut, furat sau distrus certificatul, datele de stare civilă ale solicitantului, adresa sa și se depune la consiliul popular al localității de domiciliu, indiferent de locul încheierii actului. În municipiul Iași, cererile se depun la Oficiul stării civile la camera nr. 3, din str. Dancu nr. 2.

Dialog cu cititorii

În cadrul atelierului de confecții blănuri, aparținînd de I.J.I.M. Iași, din str. C. Negri bl. D-2, condus de maistrul blănar Petruță Brănici, se execută, cu materialul clientului, căciuli, mantouri, huse pentru autoturisme, retușări și reparații etc.

Foto: G. Onofrei

■ „Lucrez în mediu toxic de peste 20 de ani. Primesc spor de toxicitate, alimente de protecție. Aș vrea însă să știu dacă la vechimea în cîmpul muncii pe care o am, trebuie să mi se acorde încă un spor". **(Nicula N. Burnaz, str. dr. Cehac nr. 26)**

Pentru a vă putea răspunde, trebuie să ne precizați care este locul dv. de muncă și în ce grupă de muncă vă încadrați.

■ „În strada Păcurari, între blocurile 598 și 575, există un spațiu liber destul de mare, care a dat naștere la o serie de discuții privind destinația lui. Unii dintre locatari spun că este bun pentru a deveni loc de joacă pentru copii, alții vor să-l cultive, alții să-l transforme în spațiu verde. Cine poate hotărî destinația acestui teren?". **(Vasile Antal, str. Păcurari, bloc 598, sc. B, ap. 3)**

În cadrul detaliului de sistematizare aprobat, în zona dintre blocurile 598 și 575 sînt prevăzute două platforme de joacă pentru copii. Acestea urmează să fie realizate prin grija G.I.G.C.L. Iași, beneficiarul lucrărilor. După cum ne informează comitetul executiv al Consiliului popular al municipiului Iași, este interzisă cultura legumelor și zarzavaturilor pe terenurile dintre blocurile de locuințe, unde, prin detaliile de sistematizare, se prevăd numai spații verzi, parcaje, locuri de joacă pentru copii, alei și dotări urbane.

■ „Sînt văduvă, am un copil de 10 ani și lucrez în cadrul cooperativei agricole de producție din comună. Aș dori să știu dacă am dreptul la pensie de urmaș". **(Eugenia C. Borhan, satul Liteni, comuna Belcești)**

După cum ne informează U.J.C.A.P., în conformitate cu prevederile Legii nr. 4/1977, întrucît nu aveți vîrsta de pensionare și lucrați încă în C.A.P., nu puteți primi pensie de urmaș. Trebuie să depuneți însă actele necesare pentru ca fiul dv. să primească această pensie.

Rubrică realizată de ELENA DUMITRESCU

În 24 de ore

CINEMATOGRAFE. REPUBLICA, orele 9; 11; 14; 16; 18; 20: „Al patrulea gard de lîngă debarcader". VICTORIA, orele 8,45; 11,20; 14; 16,40; 19,15: „Căpitanul Florian". TEATRUL DE VARĂ, ora 21,30: „Aventură în Marea Nordului". COPOU, orele 9; 11; 13; 15; 17; 19: „Prăpastia iubirii". DACIA, orele 9; 11,15; 14; 16,30; 19: „Furtuna". TINERETULUI, orele 9; 11; 14; 16; 18; 20: „Așa bunic, așa nepot". ÎN JUDEȚ. PAȘCANI, CASA DE CULTURĂ: „Comoara din Lacul de Argint". CLUBUL C.F.R.: „Vînătorul de căprioare" HÎRLĂU: „Fata fără zestre". TG. FRUMOS: „Cei șapte fantastici". PODU ILOAIEI: „Iarna bobocilor". RĂDUCĂNENI: „Cu mîinile curate". HĂLĂUCEȘTI: „Nea Mărin miliardar".

TEATRUL NAȚIONAL prezintă astăzi, la ora 18, spectacolul cu piesa „Autorul e în sală?" (sînt valabile tichetele cu seria 673, abonamentul 3, premiera 5), iar în sala Studio — la ora 18 — „Homo Faber", adaptare după romanul lui Max Frisch.

TIMPUL PROBABIL. Vremea se va menține în continuare călduroasă. Cerul va fi variabil, mai mult senin noaptea și dimineața. Vîntul va sufla slab pînă la moderat. Minimele vor fi cuprinse între 14 și 20 de grade, iar maximele, între 27 și 32 grade.

PROGRAMUL Tv.: 20 — 26 IUNIE a.c.

VINERI, 20 IUNIE: 20 Telejurnal; 20,20 Actualitatea în economie; 20,35 Iubire de țară — Versuri și cîntece patriotice revoluționare (C); 20,55 Cadran mondial (C); 21,10 Serial științific: „Din tainele mărilor" (C); 21,35 Timp al marilor înfăptuiri revoluționare (C); 21,50 Telejurnal.

SÎMBĂTĂ, 21 IUNIE: 13 Telex; 13,05 La sfîrșit de săptămînă (PC); Din sumar: Floarea cîntului, floarea dorului — melodii populare; Gaia desenului animat; Pentru pacea pămîntului — poem; Pasiune de o viață; Tot ce are țara mai frumos — Epoca Ceaușescu; Marile momente ale baletului; Noi înregistrări cu Fiorella Mannoia, Gianni Morandi, Toto Cutugno; Cîntecul cuvintelor — moment poetic; Tablouri din Galeria Națională; Telesport; Autograf muzical; 14,45 Săptămîna politică; 19 Telejurnal; 19,15 Teleenciclopedia (PC); 19,40 Floarea din grădină (C) — emisiune-concurs pentru tineri interpreți de muzică populară; 20,35 Film artistic: „Misiunea a fost îndeplinită" (C); 22,20 Telejurnal.

DUMINICĂ, 22 IUNIE: 11,30 Telex; 11,35 Lumea copiilor; Telefilmoteca de ghiozdan: „Vizitatorii" (C); 12,40 Din cununa cîntecului românesc. Muzică populară (C); 13 Album duminical; Fantana... electronică. Divertisment cu baietul Teatrului muzical din Pitești; Laudă zilei de azi. Moment poetic; Lumina blîndă a iubirii. Muzică ușoară; Cotidianul în 600 de secunde; Din frumusețile patriei; Tinerețea la rampă; De veghe la fruntariile țării. Reportaj dedicat Zilei grănicerilor din Republica Socialistă România; Teatru scurt; Telesport; Lumea minunată a filmului; Secvența telespectatorului (PC); 14,45 Însemne ale unui timp eroic; 19 Telejurnal; 19,20 Țara mea azi. Județul Timiș în anul 65 al partidului (C); 19,40 Cîntarea României (C); 20,20 Film artistic: „Un turneu cu... surprize" (C); 21,50 Telejurnal.

LUNI, 23 IUNIE: 20 Telejurnal; 20,20 Orizont tehnico-științific; 20,40 Tezaur folcloric (C); 21 Roman foileton: „Zborul șoimului" (C); 21,50 Telejurnal;

MARȚI, 24 IUNIE: 20 Telejurnal; 20,30 Actualitatea în economie; 20,50 Partid și țară, luminos destin. Versuri și cîntece patriotice revoluționare (C); 21,05 Antologie teatrală; 21,50 Telejurnal.

MIERCURI, 25 IUNIE: 20 Telejurnal; 20,20 Actualitatea în economie; 20,35 Inel rotund e țara. Versuri și cîntece patriotice revoluționare (C); 20,45 Tribuna Tv. Emisiune de dezbateri politico-ideologice; 21,05 Film serial: „Expediția dispărută" (C); 21,50 Telejurnal.

JOI, 26 IUNIE: 20 Telejurnal; 20,15 Actualitatea în economie; 20,35 Tinerețea noastră — tinerețea Epocii Ceaușescu. Emisiune-concurs realizată în colaborare cu Comitetul Central al Uniunii Tineretului Comunist, Consiliul Uniunii Asociațiilor Studenților Comuniști din România și Consiliul Național al Organizației Pionierilor. A doua semifinală. Participă județele: Dîmbovița, Hunedoara, Iași, Maramureș și Vîlcea; 21,50 Telejurnal.

Pe meridianele globului

Aprobare deplină a rezultatelor Consfătuirii de la Budapesta a Comitetului Politic Consultativ al statelor participante la Tratatul de la Varșovia

SOFIA 19 (Agerpres)

Comitetul Central al Partidului Comunist Bulgar a dat o înaltă apreciere concluziilor Consfătuirii Comitetului Politic Consultativ al statelor participante la Tratatul de la Varșovia, desfășurată în zilele de 10—11 iunie la Budapesta, se subliniază în comunicatul plenarei C.C. al P.C.B.

Plenara, informează agenția B.T.A., a reafirmat sprijinul deplin al comuniștilor bulgari față de aprecierea făcută de participanții la Consfătuirea de la Budapesta potrivit căreia în lumea contemporană singura alternativă rațională pentru salvarea civilizației umane reprezintă coexistența pașnică între state cu sisteme sociale diferite, lichidarea deplină a armelor nucleare și clasice, instaurarea unei păci trainice pe Pămînt și în Cosmos.

★

BERLIN 19 (Agerpres)

Biroul Politic al C.C. al P.S.U.G., Consiliul de Stat și Consiliul de Miniștri ale R.D. Germane au aprobat integral și pe deplin rezultatele Consfătuirii de la Budapesta a Comitetului Politic Consultativ al statelor participante la Tratatul de la Varșovia. În declarația comună dată publicității la Berlin se subliniază hotărîrea R.D.G. de a acționa pentru înfăptuirea hotărîrilor adoptate de Consfătuire. În document se subliniază că noile propuneri ale statelor membre ale Tratatului de la Varșovia sînt destinate reducerii confruntării militare în Europa și asigurării securității tuturor popoarelor.

★

VARȘOVIA 19 (Agerpres)

Biroul Politic al C.C. al Partidului Muncitoresc Unit Polonez a examinat și a aprobat pe deplin rezultatele Consfătuirii Comitetului Politic Consultativ al statelor participante la Tratatul de la Varșovia. Polonia, relatează agenția P.A.P., va face tot ce este posibil pentru realizarea propunerilor conținute în Apelul adoptat la consfătuire cu privire la reducerea trupelor și armelor convenționale din Europa.

Congresul Partidului Socialist Desturian

TUNIS 19 (Agerpres)

Joi s-au deschis la Tunis lucrările celui de-al XII-lea Congres al Partidului Socialist Desturian. Participă peste 2 000 de delegați, precum și invitați de peste hotare. Partidul Comunist Român este reprezentat de tovarășul Constantin Radu, secretar al C.C. al P.C.R.

În ședința de deschidere a luat cuvîntul Habib Bourguiba, președintele Republicii, președintele P.S. Desturian.

Raportul politic a fost prezentat de secretarul general al partidului, primul ministru al guvernului, Mohamed Mzali.

Încheierea lucrărilor Sovietului Suprem al U.R.S.S.

MOSCOVA 19 (Agerpres).

La 19 iunie, la Moscova s-au încheiat lucrările sesiunii Sovietului Suprem al U.R.S.S., relatează agenția T.A.S.S. Sesiunea a aprobat Planul de stat de dezvoltare economică și socială a țării pe anii 1986—1990. Planul prevede pentru această perioadă creșterea venitului național cu 21,1 la sută, creșterea volumului producției industriale cu 25 la sută, sporirea productivității muncii în industrie cu 25 la sută. Volumul producției agricole va crește anual în medie cu 14 la sută, iar productivitatea muncii în sectorul socializat al producției agricole cu 21,1 la sută.

Ședința Consiliului de Securitate

NAȚIUNILE UNITE 19 (Agerpres)

Un grup de cinci țări nealiniate — R.P. Congo, Ghana, Madagascar, Trinidad Tobago și Emiratele Arabe Unite — au prezentat în Consiliul de Securitate un proiect de rezoluție care condamnă cu fermitate regimul rasist sud-african pentru atacul neprovocat și deliberat comis recent împotriva portului angolez Namibe și pentru continuarea ocupării ilegale a unei porțiuni a teritoriului Angolei. În document se relevă faptul că acțiunile agresive ale R.S.A. constituie o amenințare serioasă la adresa păcii și securității și se cere să se pună capăt fără întîrziere încălcării suverանității, integrității teritoriale și independenței Angolei.

Din cauza recurgerii de către S.U.A. și Marea Britanie la dreptul lor de veto în Consiliu (Franța s-a abținut de la vot), proiectul de rezoluție nu a putut fi adoptat.

Campionatul mondial de fotbal

CIUDAD DE MEXICO 19 (Agerpres)

■ Pe stadionul „Corregidora" din Queretaro, în ultimul meci al optimilor de finală ale Campionatului mondial de fotbal din Mexic, echipa Spaniei a învins cu scorul de 5—1 (1—1) formația Danemarcei. Fotbaliștii danezi au deschis scorul în minutul 32, prin Jesper Olsen, care a transformat o lovitură de la 11 m, golurile echipei spaniole fiind înscrise de Butragueno (min. 43, 56, 79 și 89 — ultimul din penalty) și Goicoetchea (min. 69, din lovitură de la 11 m).

În mare progres față de ediția trecută a „Cupei Mondiale", fotbaliștii spanioli au obținut o victorie detașată în fața unei formații a Danemarcei pe care mulți specialiști o considerau favorită, echipa Spaniei demonstrînd calități deosebite: o apărare solidă, o linie de mijloc excelentă și contraatacuri talioase, în care se remarcă Butragueno, autorul a patru goluri în meciul de miercuri.

Începută în nota de dominare a formației daneze, care a avut primele mari ocazii de a marca (Elkjaer-Larsen, în min. 4, Jesper Olsen, în minutul 7) și a deschis scorul, partida și-a schimbat înfățișarea, mai ales în partea a doua a jocului, după ce spaniolii egalaseră, la o gravă greșeală a lui Jesper Olsen care i-a pasat lui... Butragueno, liber, în minutul 43. Multiplicînd erorile de apărare, destul de șterși în atac, apărarea spaniolă dejucînd cu siguranță toate acțiunile, fotbaliștii danezi au primit în repriza secundă patru goluri.

În sferturile de finală, Spania va întîlni, duminică, formația Belgiei.

■ „Anglia s-a calificat în sferturile de finală ale campionatului mondial de fotbal din Mexic după o evoluție convingătoare în partida din „optimi", cu Paraguay, și va întîlni reprezentativa Argentinei, duminică seara, pentru un loc în semifinale", notează trimisul special al agenției Reuter. „Deloc marcați de faptul de a fi trecut de la altitudinea de 518 m de la Monterrey la cei 2 240 m ai capitalei mexicane, arată, la rîndul său, corespondentul agenției France Presse, englezii și-au demonstrat încă o dată progresul, după un început de competiție destul de dificil. Cel mai bun jucător de pe teren a fost din nou Gary Lineker, autorul a două goluri (min. 32 și 72), cel de-al treilea punct al elevilor lui Bobby Robson fiind marcat de Beardsley (min. 56).

În ce privește formația Paraguayului, ea a contribuit din plin la nivelul excelent al meciului, dar a cedat în cele din urmă în fața superiorității fizice a adversarilor.

Anglia, deci, obține al doilea succes consecutiv cu scorul de 3—0, iar „sfertul" de finală cu Argentina, ce se va disputa duminică pe stadionul „Azteca", se anunță deosebit de interesant".

■ Declarații după ultimele partide ale optimilor de finală, disputate miercuri: Sepp Piontek (antrenorul Danemarcei): „Cînd conduci cu 1—0, trebuie să păstrezi balonul, dar jucătorii mei au vrut să-și demonstreze cu orice preț valoarea, ceea ce nu se face oricînd și oricum în „Cupa Mondială". Sînt de părere că formația spaniolă a fost mai bună astăzi, dar scorul mi se pare prea sever. Trebuie să spun, în încheiere, că am pierdut datorită propriilor noastre greșeli". Miguel Munoz (antrenorul Spaniei): „După prima repriză, dominată ușor de danezi, la pauză am schimbat un jucător (Salinas cu Eloy) și am modificat tactica. Ambele hotărîri au dat rezultatele scontate, noi profitînd și de înlocuirea în echipa adversarilor a unui fundaș cu un atacant. Împotriva Belgiei va fi, de asemenea, un meci dificil și va trebui să găsim o soluție pentru înlocuirea lui Goicoetchea, care va fi suspendat pentru două cartonașe galbene. Cred că ziua cea mai mare a carierei mele abia de acum încolo trebuie așteptată..."; Emilio Butragueno (autorul a patru goluri în meciul Spania — Danemarca): „Nu mă simt o vedetă, mulți alți jucători sînt mai buni decît mine. Titlul de golgheter al campionatului nu mă interesează, ceea ce contează este ca echipa Spaniei să avanseze cît mai mult în competiție. Nu cred că vom cîștiga titlul. Astăzi am jucat cu toții bine, dar nici un meci nu seamănă cu altul și formația Belgiei se anunță un adversar dificil"; Bobby Robson (antrenorul Angliei): „Echipa a jucat bine, a dat dovadă de stăpînire, iar contraatacurile au funcționat ireproșabil. Am fi putut marca încă 2—3 goluri. Toți jucătorii au arătat o excelentă condiție fizică"; Cayetano Re (antrenorul Paraguayului): „Paraguayul a avut o evoluție bună la această „Cupă Mondială" și cred că prezența în faza a doua a fost meritată. Anglia a făcut un meci mare, care, cred, a plăcut tuturor. Nu-i nici o rușine să fii învins de asemenea fotbaliști precum cei englezi".

■ Programul sferturilor de finală ale Campionatului mondial de fotbal din Mexic este următorul: **Sîmbătă, 21 iunie**: Brazilia — Franța (stadionul „Jalisco", din Guadalajara); Mexic — R. F. Germania (stadionul „Tecnologico" din Monterrey). **Duminică, 22 iunie**: Argentina — Anglia (stadionul „Azteca" din Ciudad de Mexico); Belgia — Spania (stadionul „Cuauhtemoc" din Puebla).

Din țările socialiste

■ MOSCOVA. Direcția centrală de statistică a U.R.S.S. informează că în primele cinci luni ale acestui an volumul producției industriale în ansamblu a crescut în Uniunea Sovietică cu 5,7 la sută, față de 4,3 la sută cît prevedea planul. Productivitatea muncii a sporit cu 5,3 la sută (planificat — 4,1 la sută). După cum relatează agenția T.A.S.S., datele pe mai puțin de jumătate de an nu oferă încă temeiuri pentru concluzii de perspectivă, dar este evidentă sporirea ritmurilor dezvoltării economice.

■ BUDAPESTA. În R.P. Ungară a fost aprobat planul de modernizare a structurii de producție a întreprinderilor din sectorul siderurgic, relatează agenția M.T.I. În urma realizării programului amintit se va dezvolta rentabilitatea întreprinderilor din acest sector, ceea ce le va permite să se apropie de nivelul mediu al rentabilității pe industrie. Sînt prevăzute înlocuirea instalațiilor învechite, cu randament slab, creșterea gradului de utilizare a instalațiilor moderne, sporirea ponderii produselor cu un înalt grad de prelucrare. Planul va fi realizat în următorii zece ani.

PUNCTE CARDINALE

NEBULOASA Crabul, din constelația Taurului, este alcătuită din rămășițele unei supernove, care a explodat în anul 1054 e.n. O astfel de explozie produce unul dintre fenomenele pe care fizicienii zilelor noastre se străduie să le descifreze: undele gravitaționale. Dar, precizează revista „Science et Vie", deși existența lor a fost semnalată teoretic încă de Einstein, în 1916, practic nu se cunoaște nimic despre ele. În așteptarea unei eventuale explozii de asemenea natură, care se produce în galaxia noastră doar de 3—4 ori în decursul unui secol, fizica modernă pregătește diverse mijloace de „captare", veritabile antene gravitaționale, folosind, în esență, tehnica laserului.

PRINCIPALUL catalog alfabetic al celei mai vechi instituții științifice din capitala R.D.G., Biblioteca de stat germană, va fi pus la dispoziția solicitanților pe microfilm, anunță agenția A.D.N., menționînd aprecierea pozitivă de care s-a bucurat această realizare tehnică. Prima parte a catalogului — care include fondul bibliotecii de la întemeierea sa, în 1661, și pînă în 1908 — se află deja pe microfilm. Accesul la diferitele volume este facilitat și de un sistem asistat de computer — simpla indicare a autorului, de pildă, aduce pe un display datele necesare găsirii cărții. În prezent, se lucrează la a doua parte a catalogului, ce va cuprinde perioada 1909—1974. În total, pînă în 1987 vor fi trecute pe microfilm aproape șase milioane de cartoteci.

LOCUITORII orașului Kaiama din statul nigerian Kwara se află pur și simplu asediați de șerpi veninoși, care au scăpat dintr-o rezervație din apropiere — relatează ziarul „Punch". Sute de șerpi au „invadat" orașul în ultimele două săptămîni. Peste 20 de persoane și-au pierdut pînă acum viața din cauza mușcăturilor reptilelor veninoase.

Situația este agravată de absența personalului medical și a facilităților necesare unei intervenții corespunzătoare. Cel mai apropiat centru medical este situat la New Bussa, la o distanță de peste 50 km.

mica publicitate

FELICITĂRI

Cu ocazia pensionării, colectivul secției A sortare fire I, C.F.S., urează colegei Didina Atanasiu multă sănătate, viață lungă și la mulți ani. (7273)

La a 60-a aniversare, soția, copiii, nepoții, ginerii și nora urează dragului lor Petru Agrigoroaei un călduros la mulți ani. (7378)

Dumitru Ursache prinde în buchetul vieții sale al 45-lea fir de trandafir. Soția și copiii îl întîmpină cu florile iubirii, dorindu-i mulți ani fericiți. (7380)

Astăzi, scumpul nostru Eduard Trascovschi prinde a 15-a petală în trandafirul vieții sale. Părinții îi urează la mulți ani 7423)

DECESE

SOȚIA, copiii, ginerele, nurorile și nepoții anunță decesul scumpului lor soț, tată și bunic CONSTANTIN GHERASIM, în etate de 63 de ani. Cortegiul funebru va pleca sîmbătă, 21 iunie, ora 13, din strada Obreja nr. 1, spre cimitirul Eternitatea. Nu-l vom uita niciodată. (7391)

COPIII, frații, nepoții și strănepoții anunță cu durere decesul scumpei lor FRĂSINA PODEANU, în vîrstă de 76 de ani. Înmormîntarea va avea loc sîmbătă, 21 iunie, ora 12, la cimitirul din Pașcani. Nu o vom uita niciodată. (6337)

CU adîncă durere, soțul, copiii, nurorile, ginerii, nepoții și strănepoții anunță încetarea din viață a celei ce a fost ECATERINA OLARU, 76 de ani. Înmormîntarea va avea loc sîmbătă, 21 iunie, ora 13, la cimitirul din satul Valea Lupului. Îi vom păstra o vie și neștearsă amintire. (7411)

SOȚIA și fiica anunță încetarea din viață a dragului lor VASILE TECLICI. Înhumarea va avea loc duminică, 22 iunie, ora 14, la cimitirul Eternitatea, în capela căruia este depus corpul neînsuflețit. (7416)

Redacția și administrația: strada Vasile Alecsandri nr. 8. Redactor-șef, telefon 45105; administrația și publicitatea, telefon 34070, interior 248; serviciul tehnic de noapte, telefon 30770. Tipar: Întreprinderea poligrafică, str. 7 Noiembrie nr. 49, telefon 37060

Proletari din toate țările, uniți-vă!

Flacăra Iașului

Organ al Comitetului județean Iași al P.C.R. și al Consiliului popular județean

Anul XLII — Nr. 12 344 | Sîmbătă, 21 iunie 1986 | 4 pagini — 50 bani

Şedinţa Comitetului Politic Executiv al C. C. al P. C. R.

Sub preşedinţia tovarăşului Nicolae Ceauşescu, secretar general al Partidului Comunist Român, a avut loc, vineri, 20 iunie, şedinţa Comitetului Politic Executiv al C.C. al P.C.R.

În prima parte a şedinţei, au fost supuse dezbaterii şi aprobării Comitetului Politic Executiv o serie de documente privind dezvoltarea economico-socială a ţării în actualul cincinal şi perfecţionarea, în continuare, a activităţii în acest domeniu. Comitetul Politic Executiv a subliniat importanţa deosebită a acestor documente, elaborate sub îndrumarea permanentă a tovarăşului Nicolae Ceauşescu, şi a dat — şi cu acest prilej — o înaltă apreciere contribuţiei esenţiale a secretarului general al partidului la stabilirea şi fundamentarea planului şi programelor de dezvoltare economico-socială a ţării, la mobilizarea şi stimularea tuturor energiilor şi forţelor creatoare ale naţiunii în vederea îndeplinirii în condiţii cît mai bune a prevederilor actualului cincinal, a ridicării patriei pe noi trepte de progres şi civilizaţie, a transpunerii neabătute în viaţă a Programului de edificare a societăţii socialiste şi comuniste pe pămîntul României.

Comitetul Politic Executiv a examinat Programul privind înfăptuirea obiectivelor stabilite de Congresul al XIII-lea al Partidului Comunist Român pentru dezvoltarea intensivă a economiei naţionale în perioada 1986—1990. **S-a apreciat că programele de măsuri — pe ramuri, ministere, centrale şi întreprinderi — privind perfecţionarea organizării producţiei şi a muncii, elaborate din iniţiativa secretarului general al partidului, asigură accentuarea laturilor calitative ale creşterii economice, dezvoltarea intensivă a industriei, agriculturii, a tuturor ramurilor şi sectoarelor de activitate, pe baza celor mai noi cuceriri ale ştiinţei şi tehnicii, mobilizarea mai puternică a resurselor existente, sporirea continuă a eficienţei, amplificarea participării ţării noastre la circuitul economic mondial.**

Comitetul Politic Executiv a dezbătut, de asemenea, Programul privind perfecţionarea sistemului de finanţare şi creditare a activităţilor economice şi a normativelor economico-financiare. **A fost relevat faptul că prin măsurile stabilite se asigură întărirea ordinii şi răspunderii în acest important sector de activitate, gospodărirea cu înaltă eficienţă a tuturor resurselor materiale, de muncă şi băneşti, aplicarea cu bune rezultate a noului mecanism economico-financiar şi obţinerea, pe această bază, a unor rezultate economice superioare, creşterea rentabilităţii şi a beneficiilor care să ducă atît la sporirea contribuţiei unităţilor productive la constituirea fondurilor generale ale societăţii, cît şi a mijloacelor necesare autofinanţării întregii activităţi.**

Comitetul Politic Executiv a examinat Proiectul planului naţional unic de devoltare economico-socială a Republicii Socialiste România în cincinalul 1986—1990, **apreciind că, prin prevederile şi orientările sale, proiectul de plan asigură, în spiritul orientărilor şi hotărîrilor Congresului al XIII-lea al partidului, o mai puternică mobilizare a resurselor materiale şi umane ale ţării, a posibilităţilor sporite de care dispune economia naţională, prin trecerea cu hotărîre la o dezvoltare economică intensivă, la creşterea eficienţei în toate domeniile de activitate, la realizarea unei calităţi noi, superioare, a muncii şi vieţii întregului popor.**

Comitetul Politic Executiv a analizat, totodată, Proiectul planului de dezvoltare a agriculturii şi industriei alimentare pe perioada 1986—1990, **care asigură înfăptuirea obiectivelor noii revoluţii agrare, punerea deplină în valoare a tuturor rezervelor de creştere a producţiei vegetale şi animale, în vederea satisfacerii în condiţii cît mai bune a cerinţelor de consum ale**

(continuare în pag. a 4-a)

Toate utilajele de irigaţii, din nou în funcţiune fără nici o întrerupere!

■ Bunii gospodari au reluat lucrările încă de la începutul săptămînii în curs ■ În multe unităţi agricole, instalaţiile de irigare stau în mod nejustificat nefolosite ■ Cînd tocmai specialiştii nu observă că, acum, culturile au iarăşi nevoie de apă

Ploile căzute săptămîna trecută au fost mai mult decît binevenite după îndelungata perioadă de secetă pe care a traversat-o judeţul nostru. Totuşi, deşi aproape toate zonele au beneficiat de însemnate cantităţi de precipitaţii, după zilele excesiv de călduroase care au urmat, culturile agricole încep să simtă nevoia de apă. În aceste condiţii se înţelege de la sine că utilajele de irigaţii trebuie să funcţioneze fără întrerupere, că sînt necesare măsuri energice pentru a pune orice sursă de apă în folosul viitoarei recolte. De altfel, în multe dintre localităţile noastre rurale aşa se şi procedează. La C.A.P. Andrieşeni, sistemul de irigaţii a fost repus în funcţiune încă de la începutul săptămînii în curs, în prezent fiind practic în acţiune toate cele 48 de aripi de udare existente. În aceeaşi comună, membrii Cooperativei agricole din Spineni au declanşat cam în acelaşi timp ploaia artificială a aspersoarelor. Cum e şi firesc, forţele cele mai importante sînt concentrate la întreţinerea culturilor din sistemul de irigaţii, astfel ca udarea acestora să se poată desfăşura potrivit prevederilor graficelor. N. Agape, viceprimarul comunei, preciza că în ambele unităţi participă zilnic la prăşit cel puţin 700—800 de oameni, alte forţe fiind în acest timp solicitate la cositul şi transportul finului sau la alte treburi din legumicultură şi celelalte sectoare. O la fel de bună organizare poate fi întîlnită la C.A.P. Bivolari şi la asociaţia zootehnică de aici, unde, de asemenea, toate instalaţiile de irigare sînt din nou în plină sarcină. Tovarăşii de la întreprinderea de execuţie şi exploatare a lucrărilor de îmbunătăţiri funciare, care au în administrare marele sistem de irigaţii Tabăra — Trifeşti — Sculeni, ne spuneau că au pus în funcţie toate staţiile de pompare încît sînt în măsură să satisfacă toate cererile de apă ale unităţilor beneficiare din zonă. Surprinzător este faptul că, pe alocuri, aceste cereri nu corespund necesităţilor reale de pe teren. Aşa se face că la C.A.P. Probota, de exemplu, n-a fost repusă în funcţiune nici o treime din capacitatea de irigare existentă. Mai precis, se irigă pe versant şi platouri, nu însă şi în luncă unde 42 de aripi de udare stau nefolosite în mod nejustificat. Şi aceasta pentru simplul motiv că N. Racoviţan, inginerul şef al unităţii, şi ceilalţi specialişti de aici consideră că pe ses culturile încă nu simt lipsa apei. Aceeaşi optică greşită la C.A.P. Ţigănaşi, Popricani, Victoria, Trifeşti, ca şi la I.A.S. Popricani, unde se aşteaptă probabil la fel ca plantele să fie în suferinţă pentru a se relua irigările.

O situaţie total necorespunzătoare întîlnim şi în sistemul de irigaţii Tansa — Belceşti. Astfel, joi, 19 iunie, la Cooperativa agricolă din Belceşti, nu s-a irigat decît cu 7 din cele 34 de aripi de udare existente, iar la C.A.P. Tg. Frumos a funcţionat mai puţin de jumătate din utilajele scoase în cîmp. Ca mai peste tot, principala cauză a întîrzierilor constă în lipsa de orientare a cadrelor de conducere din unităţi, în slaba lor preocupare pentru exploatarea eficientă a sistemelor de irigaţii. Spunem aceasta deoarece nu în puţine locuri se încearcă să se motiveze rezultatele slabe prin lipsa braţelor de muncă nece-

C. GREGORIAN

(continuare în pag. a 3-a)

Industria oraşului Paşcani a îndeplinit planul semestrial

PAŞCANI (de la subredacţia ziarului „Flacăra Iaşului")

Oamenii muncii din întreprinderile industriale ale oraşului Paşcani raportează îndeplinirea planului producţiei marfă industrială pe primul semestru al anului în ziua de 20 iunie. Pînă la sfîrşitul lunii se prelimină o producţie suplimentară industrială de peste 80 de milioane de lei, concretizată în produse de mecanică fină, electronice, ţesături, piese de schimb etc.

În fruntea întrecerii s-au situat colectivele de muncă de la I.T.P., I.S.A.S., I.T.R.D. şi I.M.M.R.

C. Fîntînaru

Paralel cu celelalte lucrări agricole, la I.A.S. Tîrgu Frumos se acţionează şi la recoltarea furajelor

Foto : L. STRATULAT

La I.J.I.M., piesele de schimb, ca şi reparaţia utilajelor şi instalaţiilor, se execută în secţia proprie, recent înfiinţată, de întreţinere şi reparaţii, condusă de ing. Gheorghe Ionescu. În imagine, strungarul Ioan Dumitriu, unul dintre fruntaşii secţiei, remarcat pentru operativitatea şi calitatea lucrărilor executate

Foto : S. LEONID

Restanţele la producţia de boghiuri au început să se diminueze

Din nou la I. M. „Nicolina"

Colectivul de muncă al Întreprinderii mecanice „Nicolina" mai face parte încă din rîndul unităţilor economice ieşene care înregistrează restanţe în producţia fizică. Aceste restanţe sînt concretizate în boghiuri sudate şi turnate, sortimente care reprezintă peste 60 la sută din valoarea anuală a producţiei marfă a întreprinderii. Nerealizările pot fi însă recuperate! Am spus acest lucru şi cu mai bine de trei luni în urmă, cînd am constatat o insuficientă pregătire şi urmărire a producţiei, o spunem şi acum, cînd am revenit la „Nicolina", pentru a vedea cum se acţionează, care este eficienţa măsurilor întreprinse.

O primă subliniere: **restanţele au început să se diminueze, ceea ce dovedeşte că au fost şi sînt mobilizate forţele necesare pentru a învinge unele greutăţi manifestate în prima parte a anului şi pentru a se intra în ritmul normal de producţie.** Mai mult, printr-o analiză riguroasă asupra activităţii desfăşurate, s-au înlăturat acele „justificări" care găseau vinovaţii doar în exteriorul întreprinderii, şi anume furnizori ca I.O.B. Balş, Întreprinderea de ţevi „Republica" Bucureşti, C.U.G. Iaşi ş.a.m.d. Cu alte cuvinte, **s-a urmărit, în ultima vreme, să se soluţioneze toate problemele care aparţin „Nicolinei"** şi, totodată, să se insiste la furnizori. Şi este firesc să se procedeze aşa dacă avem în vedere că 80—85 la sută din componentele boghiurilor sînt fabricate la întreprinderea ieşeană, restul subansamblelor provenind din colaborări.

O a doua subliniere se referă la **măsurile tehnico-organizatorice aplicate.** Acestea vizează îndeosebi extinderea unor tehnologii de lucru avansate cum ar fi sudura automată sub strat de flux, atît în activitatea de confecţionare a lonjeroanelor, cît şi a traverselor (două repere principale ale boghiurilor). Apoi, **prin reorganizarea activităţii în hala industrială de fabricat betoniere, s-a înfiinţat aici o linie cu mai multe standuri pentru sudarea şi asamblarea finală a boghiurilor.** De asemenea, în sectorul de producere a lonjeroanelor **a fost organizată o mai bună succesiune tehnologică a operaţiilor de pregătire, sudare, asamblare şi predare la control a acestor repere.** Ca urmare, **a crescut ritmul de fabricaţie, ajungînd să se realizeze în prezent 30 de boghiuri pe zi, faţă de numai 20—22 în perioada anterioară aplicării măsurilor menţionate.**

IOAN ŞCHIOPU

(continuare în pag. a 3-a)

Viața cultupală. viața cultupală

Dacă există pricepere și pasiune, sînt și rezultate

O vizită făcută la Casa orășenească de cultură Hîrlău în octombrie anul trecut, discuțiile purtate cu acel prilej ne-au determinat că conchidem că acolo erau necesare măsuri de îmbunătățire a activității.

Am revenit acum cîteva zile. Situația este cu totul alta. A fost numit un nou director în persoana profesoarei Mariana Dimitriu, au fost încadrați doi tineri și inimoși instructori, Liviu Baciu și Adrian Vasile, absolvenți de conservator. Ne face plăcere să consemnăm și prime rezultate, subliniate și într-o discuție cu tov. Paul Iancu, secretar adjunct al Comitetului orășenesc de partid, președintele Consiliului orășenesc de educație politică și cultură socialistă. Se știe că la Hîrlău nu există încă un sediu adecvat activităților și atunci s-a pus accentul pe organizarea acestora în unitățile economice din oraș. Marile evenimente ale anului — aniversarea creării partidului, împlinirea a 50 de ani de la procesul de la Brașov al comuniștilor și luptătorilor antifasciști — au constituit prilejuri de organizare a unor expuneri, dezbateri, programe artistice. Tradiționalele manifestări cultural-educative („Zilele educației și culturii" — ajunse la a XI-a ediție, „Omul și știința contemporană", „Salonul cărții social-politice") au căpătat un plus de conținut. Numai din luna martie a acestui an, Casa de cultură a înființat în Hîrlău : un ansamblu folcloric la Secția de mobilă ; o formație feminină de dansuri populare (32 de persoane) și o formație de dansuri de societate (12 perechi) la Secția de confecții — toate instruite de maestrul de balet Viorel Vatamaniuc, de la Ansamblul „Ciprian Porumbescu" din Suceava, corepetitor fiind cunoscutul instrumentist și dirijor ieșean Gh. Anicăi. Ca să încheiem cu noutățile să spunem că, sub îndrumarea lui Liviu Baciu, s-a înființat și o formație de dans modern ; acum se încheagă un ansamblu de cîntece și dansuri la casa de cultură, ansamblu care va cuprinde cele mai bune forțe din oraș, iar peste puțină vreme va lua ființă un cerc de pictură, care va fi condus de prof. Dan Bârzu. Acestea sînt cîteva dintre realizările pentru care noua conducere a instituției, organele locale de partid și de stat, ca și conducerile unităților economice care o sprijină, merită laude. Adăugăm că Teatrul popular „Petru Rareș" a prezentat de curînd o nouă premieră, „Dracul", de Mihail Sorbul, în regia lui Eugen Traian Bordușanu, pe scenele căminelor culturale din jurul orașului, în unitățile economice hîrlăuane, iar secția pentru copii și tineret a teatrului pregătește spectacolul în premieră „Făt-Frumos și balaurul".

Ceea ce s-a realizat într-un timp scurt demonstrează cel puțin două lucruri : că orașul Hîrlău dispune de valoroase forțe artistice, dornice să aibă o activitate continuă și că, acolo unde există interes, pricepere și pasiune, rezultatele nu întîrzie să se arate. Numai că, atenție ! înființarea unor formații nu înseamnă neglijarea altora. Iată, vechea corală a orașului a dispărut din momentul în care i-a plecat dirijorul. De urgență trebuie găsit un alt dirijor, eventual cu sprijinul Centrului de îndrumare a creației populare și a mișcării artistice de masă. Sigur că, pentru a contribui plenar la educarea oamenilor muncii, la formarea unei conștiinței noi, socialiste, casa de cultură trebuie să-și intensifice preocupările, să-și diversifice formele de atragere a oamenilor la manifestările organizate.

GHEORGHE MATEI

Pe urmele articolelor publicate

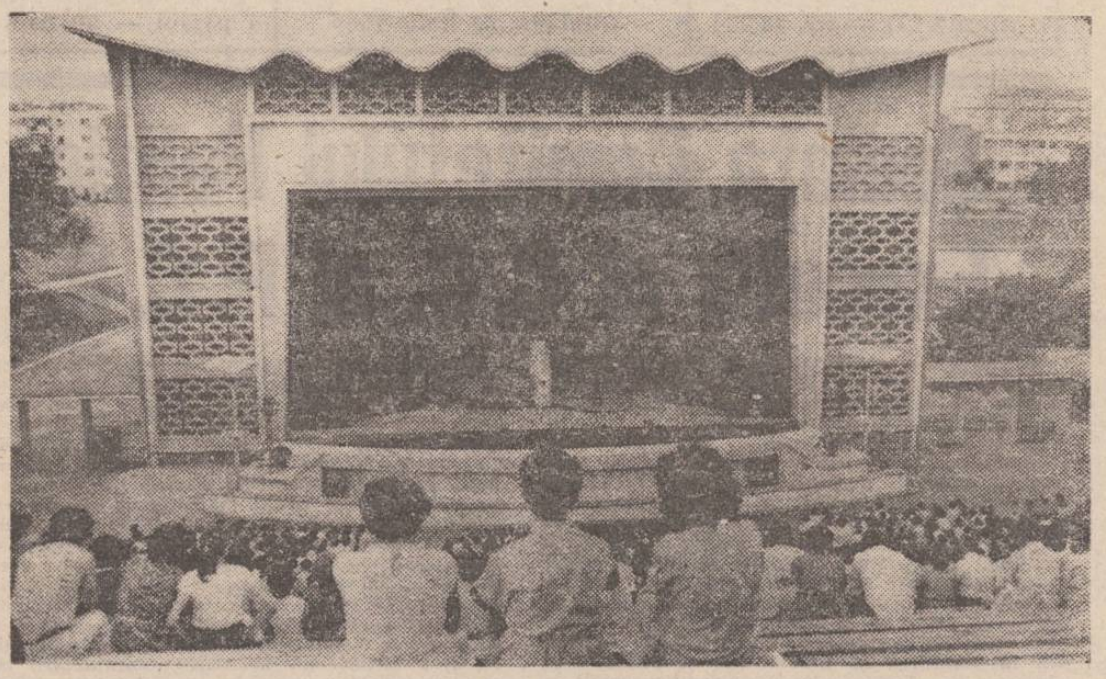

In aceste zile, Teatrul de vară din Iași este mult frecventat de ieșeni. Aici, au loc numeroase manifestări artistice, la care-și aduc contribuția atît formații profesioniste, cît și de amatori

„Autorul e în sală ?" de Ion Băieșu

Cronica teatrală

Ion Băieșu este un consecvent explorator și bun cunoscător al realității, relevîndu-i aspectele rizibile ori grotești și punînd majoritatea pieselor sale sub semnul lui „ridendo castigat mores". Lucru evidențiat și de „Autorul e în sală ?", piesă a cărei premieră a avut loc marți pe scena Națională ieșean. Piesa (al cărei titlu mai adecvat ni se pare că ar fi fost „Avatarurile seducătorului Pompiliu") este constituită formal din mai multe scheciuri și în fond din suprapunerea a două planuri. Cel dintîi este linear, previzibil, ușor de sesizat și rezumat, constînd din aventurile unui escroc sentimental care își atribuie, rînd pe rînd, calitatea de inginer, geolog și profesor la I.A.T.C., obținînd în acest fel (plus datorită credulității și meschinelor interese ale victimelor) avantaje materiale. În profunzime, însă, eroul trăiește o dramă, fiind, în acest sens, un Don Juan modern, deosebindu-se de model prin aceea că nu este damnat, ci se condamnă singur. O anume evoluție (de la Pompi și Pompișor ajunge Pompilius, de la o casierită — la o profesoară universitară) este anulată de involuția dinlăuntru, generată de realizarea treptată a solitudinii și a inutilității. Lovitura de grație vine (iarăși ca la Don Juan) din partea primei ființe de care Pompiliu se îndrăgostește cu adevărat, iar pedeapsa (refuzul) este pe măsura faptelor sale.

Intențiile autorului nu se materializează însă în întregime, astfel că această piesă nu poate fi considerată ca făcînd parte dintre creațiile sale de referință. Există lungimi nejustificate și scene parazitare, ritmul trenează pe alocuri, iar finalul pare puțin forțat. Față în față cu acest text, **Saul Taișler**, în ipostaza de regizor, nu și-a propus o „rescriere", ci a optat pentru o lectură în spiritul concepției și indicațiilor autorului, modificînd doar formula de prezentare într-un mod ingenios și fericit, căci „treatrul în teatru" aduce un plus de comic, face comunicarea cu publicul mai directă și mai strînsă. Un alt merit al regizorului este acela de a fi alcătuit o distribuție echilibrată și adecvată, oferind interpreților posibilitatea de a-și pune în valoare calitățile definitorii. **Dan Werner**, în Pompiliu, susține un adevărat recital actoricesc, transpunîndu-se cu exactitate în gama largă de stări și trăiri ale personajului, nuanțîndu-le cu subtilitate și transmițîndu-le convingător. **Mihaela Arsenescu-Werner** (Stela) creionează cu talent profilul unei femei superficiale, **Cornelia Gheorghiu** (Nelly) — pe cel al unei adultere ce oscilează între ingenuitate și meschinărie, **Carmen Tănase** (Firuța) construiește, chiar și din tăceri sau pantomimă, un rol cu priză la public, **Adina Popa** (Lili) definește foarte credibil o femeie aflată în amurg, iar **Doina Deleanu** (Florica) dă relief unei apariții pline de puritate și sinceritate. Intențiile regizorului sînt pe deplin slujite și de prezențele masculine : **Gheorghe Marinca** (soțul) interpretează adecvat rolul celui ce se sacrifică din prea multă iubire, tot așa cum **George Macovei** (Boambă) pe cel al unui individ mărginit și dornic de a parveni, **Virgiliu Costin** pe cel al comentatorului și **Doru Zaharia** pe cel al milițianului. Scenografia **Andreei Iovănescu** — sugestivă și funcțională (deși, poate, s-ar fi impus introducerea mai multor elemente de kitsch, caracteristice unor asemenea personaje), la fel ca și ilustrația sonoră a lui **Eugen Pătrașcu**.

„Autorul e în sală ?" este o satiră contemporană cu (uneori prea evidente) intenții și calități moralizatoare care, chiar dacă nu reține atenția în întregime, creează (datorită regiei și interpretării) personaje și replici în bună parte memorabile.

O. DORIAN

Sărbătoarea Teiului

Consiliul educației politice și culturii socialiste al municipiului Iași vă invită la tradiționala Sărbătoare a Teiului. Mîine, de la ora 8, pînă seara, la ora 20, multiple manifestări cultural-artistice vor evoca personalitatea marelui nostru poet Mihai Eminescu, toate fiind găzduite de Parcul Copou, în spațiul drag nouă, ieșenilor, străjuit de Teiul intrat în istorie. Vor participa la aceste programe formații profesioniste și de amatori.

Vă invităm, deci, să porniți cu pionierii și uteciștii ieșeni de la ora 9, de la statuia Poetului din fața Bibliotecii centrale universitare, care-i poartă numele, spre Parcul Copou, iar acolo să poposiți în preajma Teiului.

„Salonul ieșean al cărții"

Astăzi, la ora 11, la Casa personalului didactic, va avea loc o prezentare a noutăților din colecția „Eminesciana" a Editurii Junimea și un recital de versuri susținut de actori ai Naționalului ieșean, sub genericul „Ca un fagure de miere". La ora 17, în Parcul de cultură Copou, se va desfășura spectacolul intitulat „Cărți de copilărie — cărți de pace", prezentat de elevi ai Liceului „G. Ibrăileanu" din Iași.

Matinee duminicale

În seria matineelor duminicale ale stagiunii estivale, Teatrul pentru copii și tineret prezintă mîine, la orele 9 și 11, în sala Casei de cultură a tineretului și studenților, două reprezentații cu spectacolul „Magazinul cu jucării" de Al. I. Popescu.

★

La Teatrul de vară, începînd de la ora 10, va avea loc un spectacol prezentat de formații pionierești de la Liceul Național, școlile nr. 37 și nr. 38 și Casa de copii Bucium.

Ioanid Romanescu : „Orpheus"

Cronica literară

Scriam, nu cu mult timp în urmă, referitor la volumul precedent al lui Ioanid Romanescu („A doua zi", apărut în colecția „Cele mai frumoase poezii"), că poemele inedite din final (24 la număr) sînt expresia maturității depline a autorului. Cele afirmate sînt în întregime confirmate acum, la lectura celei mai recente cărți a poetului („Orpheus", Editura Junimea), alcătuită din poemele sus-amintite, cărora li se adaugă altele 28. Luîndu-și drept titlu al volumului numele lui Orpheus (fiul muzei Calliope și al regelui trac Oiagros), poet-muzician desăvîrșit, care prin acordurile sale îmblînzea fiarele și însuflețea pietrele, Ioanid Romanescu oferă cheia cu care se poate pătrunde în labirintul poemelor sale. Fiecare poem este o cameră a labirintului și toate trebuie parcurse, chiar de mai mult ori, pentru a le cunoaște și pentru a cunoaște întregul, ceea ce conferă volumului o unitate remarcabilă. Poetul invită și incită de fapt pe cititor în a reface drumul străbătut de el pentru a-și sonda și defini lăuntrul, repetînd, la rîndu-i, experiența aedului mitic, în consens firesc cu unul dintre principiile orfismului, potrivit căruia existența e considerată ciclu metempsihotic. Adîncul, freaticul, subteranul, noaptea, trecutul devin în asemenea circumstanțe semnele-astre care guvernează un univers fără început și sfîrșit, teritoriile pe care le parcurge în fiecare dintre ele lăsînd urma din spiritul său (manifestîndu-se drept cîntec) și din fiecare luînd ceva. Aspirația către puritate, desprinderea de terestru sînt evidente : Eurydice (ea însăși simbol al purității) nu e invocată decît o singură dată, la fel ca și Astarte, principiul feminin suprem. Știind (acum) care sînt consecințele încălcării interdicției de a privi îndărăt, noul Orfeu privește înlăuntrul său, considerîndu-l o verigă dintr-un lanț nesfîrșit ; lipsit de vedere, își făurește un alt văz.

În versuri de o mare densitate și frumusețe, cu o profundă și gravă încărcătură ideatică, tinzînd către esențe, se definesc omul și raporturile dintre cele ce îl alcătuiesc („iubirii supreme doar omul / îi poate răspunde pe măsură" ; „pentru că deține spirit, / acest corp care ocupă doar / pămînt cît rădăcina unei plante / este imens // limitată... / e forma ființei umane /.../ dar infinită prin ceea ce raționînd înnobilează"), cîntecul („ne urmărește din lăuntru" ; „...care vine atît de departe / nu poate fi decît al nostru") și efectele sale („cîntecul meu / i-a supus pe mulți lăsîndu-i în libertate" ; „lumea... încetează unde cîntecul dispare") și idealul către care tinde în misiunea sa („zadarnic de fapt orice victorie, / dacă inima vie a omului / — acel fort ultim, cel mai rezistent —./ nu ai reușit să o cucerești"), încrederea stenică în perenitate („chiar cînd mîna hieratică nu mai ajunge / să cuprindă lyra, / cîntecul nu e pierdut, îți rămîne / idealul cîntecului : aureola / secretă a vieții — să o dărui / în tăcere și anonimat celui ce te urmează"). Aflat într-o nouă ipostază (ca modalitate de exprimare și „îmblînzind" asperitățile) și rămînînd totuși el însuși, Ioanid Romanescu dovedește și prin acest volum că este unul dintre cei mai buni poeți de astăzi.

D. OBREJA

Bătrînul Tei

Aproape-un secol a trecut
De cînd cu creanga la pămînt
Covor de flori ai așternut,
Pios, pe-al Său mormînt.

De-atunci, bătrîne, porți în ramuri
Neprețuite amintiri
Ce vor răzbate peste vremuri
Cu luminoase tălmăciri.

Azi ți-am încins cu fier mijlocul
Trudit și scrijelat de vremi .
Să te păstrăm simbol pe locul
Unde mereu o să ne chemi,

Frunzișul să ne spună-n șoapte
Despre Călin și Cichindeal,
Despre Iubire și Dreptate
Și versuri din „Sara pe Deal".

Iar umbra ce l-a dat răcoare
Să ne cuprindă-n vraja ei
Și gînd de pace să coboare
Din miresmate flori de tei.

VASILE TĂRĂBUȚĂ

Judecătoria Iași

executor judecătoresc vinde la licitație un autoturism „Dacia 1100" în stare bună, în ziua de 24 iunie 1986, ora 9, la sediul Judecătoriei Iași, camera 33.

Licitația începe de la suma de 38 800 lei.

Liceul industrial nr. 1 Mangalia

de pe lîngă Fabrica de construcții și reparații nave „2 Mai" Mangalia:

recrutează candidați pentru școala profesională cu durata de un an și jumătate, în meseriile:

— **lăcătuș mecanic construcții nave;**

— **sudor;**

— **mecanic motoare combustie internă;**

— **instalator sanitar;**

— **tubulator naval.**

Înscrierile se fac la secretariatul liceului, strada Negru Vodă nr. 11, Mangalia; telefon 917/53205, în perioada 1 iulie 1986 — 8 iulie 1986.

Întreprinderea metalurgică Iași

încadrează urgent

— **un revizor contabil principal** (cu studii superioare).

Condiții de încadrare, conform legilor nr. 12/1971 și 57/1974.

Informații suplimentare se pot obține la serviciul P.I.R. al unității.

I.A.C.M.R.U.E. București — C.E.T. Giurgiu

încadrează de urgență următoarele categorii de personal:

— **lăcătuși mecanici;**

— **sudori electrici și autogeni;**

— **zidari;**

— **tinichigii;**

— **dulgheri;**

— **izolatori**

pentru lucrările de reparații din cadrul Centralei electrice de termoficare Giurgiu.

Se asigură cazare și masa la cantină.

Retribuirea se face în acord global, conform Decretului nr. 93/1984.

Informații suplimentare se pot obține la telefonul 912/17230, la Brigada complexă Giurgiu, sau la Brigada complexă Iași, la telefonul 32169.

Combinatul petrochimic Midia — Năvodari jud. Constanța

recrutează absolvenți a 10 clase (băieți) în vederea școlarizării în meseria de **operator petrochimie prin școală profesională** cu durata de un an și jumătate.

Înscrierile se fac la sediul combinatului unde se depun și dosarele de înscriere care vor trebui să conțină următoarele acte:

1. fișa de înscriere sau diploma de 10 clase;
2. fișa medicală;
3. copie legalizată după certificatul de naștere.

De asemenea, recrutează **absolvenți a 10 clase (băieți)** cu stagiul militar satisfăcut în vederea calificării prin **cursuri de calificare** de scurtă durată în meseria de **operator petrochimist.**

Relații suplimentare se pot obține la telefonul 916/64600, interior 2123, compartimentul învățămînt.

Agenția de turism U.J.E.COOP. Iași

telefon 15309

organizează, în perioada 28—29 iunie, excursia VALEA BISTRIȚEI, pe traseul Iași — Ruginoasa — Probota — Dumbrava Minunată — Baia — Mălini — Slatina — Voroneț — Cîmpulung — Vatra Dornei — Zugreni — Valea Bistriței — Secu — Sihăstrie — Tg. Neamț — Pașcani — Iași.

Ghid, I. Murgu.

Mai dispune de un număr limitat de locuri la excursiile:

— Bucovina A, 5—6. iulie, 2—3 august, 30—31 august;

— Maramureș — Oaș, 4—8 august, 18—22 august, 15—19 septembrie;

— Ținutul Neamțului, 12—13 iulie; 9—10 august, 13—14 septembrie;

— Transfăgărășanul, 14—18 iulie, 28 iulie — 1 august, 11—15 august, 8—12 septembrie;

— Cetățile dacice, 1—7 august;

— Retezat, 24—31 august.

Uniunea județeană a cooperativelor meșteșugărești Iași

recrutează absolvenți ai treptei I pentru înscrierea la **școala profesională**, unde se pot califica în următoarele meserii:

— **lăcătuș mecanic;**

— **tinichigiu de șantier și auto;**

— **mecanic mașini și utilaje pentru industria ușoară;**

— **prelucrător prin așchiere;**

— **sudor constructor și finisor instalator;**

— **tîmplar;**

— **tapițer;**

— **croitor;**

— **cizmar;**

— **marochiner;**

— **tăbăcar;**

— **blănar.**

Înscrierile se fac în perioada 1—8 iulie 1986, la sediile cooperativelor de profil din municipiul Iași și orașele Pașcani și Hîrlău.

Candidații trebuie să aibă domiciliul stabil în localitățile în care cooperativele își desfășoară activitatea. De asemenea, să nu fi împlinit vîrsta de 19 ani pînă la data de 15 septembrie 1986.

Concursul de admitere va avea loc în perioada 9—12 iulie a.c.

Relații suplimentare se pot obține la birourile personal-învățămînt ale cooperativei și la U.J.G.M. Iași, bulevardul Ștefan cel Mare nr. 8.

Școala profesională nr. 2 de chimie Giurgiu

primește înscrieri pentru anul școlar 1986/1987, cursuri de zi, pentru următoarele meserii:

— **operator chimist — chimie organică;**

— **mecanic mașini și utilaje.**

Elevii vor încheia contract de școlarizare cu Combinatul chimic Giurgiu.

Pe timpul școlarizării vor primi burse de întreprindere, echipament de lucru și de protecție, precum și uniforme școlare.

Înscrierile se fac la sediul Școlii profesionale de chimie, str. Sloboziei nr. 1.

Se primesc absolvenți ai treptei I de liceu, **numai băieți.**

Examenul de admitere va avea loc în perioada 9—12 iulie 1986, iar înscrierile se fac în perioada 1—7 iulie 1986.

Relații suplimentare se pot obține la secretariatul școlii, telefon 912/71678.

Antrepriza de specialitate pentru lucrări de instalații nr. 5 Iași

bulevardul Ilie Pintilie nr. 2

încadrează:

— **strungari,** categ III—IV;

— **sudori electrici și autogeni,** categ. III—V.

Stațiunea de cercetare și producție pentru creșterea bovinelor Dancu

încadrează, pentru activitatea de cercetare,

— 5 medici veterinari.

Încadrările se fac în condițiile stabilite de reglementările în vigoare cu privire la încadrarea personalului cu studii superioare în activitatea de cercetare.

Relații suplimentare se pot obține la telefonul 72852.

Trustul antrepriză generală de lucrări speciale și izolații tehnologice București — antrepriza Iași

bulevardul Tudor Vladimirescu nr. 32

recrutează elevi absolvenți ai liceului, treapta I, pentru Școala profesională de construcții Focșani.

Depunerea dosarului se va face la sediul antreprizei, din bulevardul Tudor Vladimirescu nr. 32, Iași.

Actele necesare:

— diploma de absolvire (în original);
— fișa personală;
— certificat medical;
— certificatul de naștere (copie)

Vîrsta maximă : 19 ani neîmpliniți la 15 septembrie 1986.

Relații suplimentare se pot obține la sediul antreprizei, telefon 76600, interioare 16—14.

Liceul economic nr. 2 Iași

strada Max Wexler nr. 9

încadrează

— portari.

Solicitanții trebuie să aibă domiciliul stabil în municipiul Iași.

Brigada complexă a antreprizei construcții-montaj reparații uzine electrice Iași

cu sediul în Iași, șoseaua Țutora nr. 25;
telefon 32169 (incinta C.E.T. Iași)

încadrează, prin transfer, în interesul serviciului :

— un contabil principal, cu experiență în compartimentul financiar-contabil.

Condiții de încadrare : conform legilor nr. 12/1971 și 57/1974. Solicitanții trebuie să aibă domiciliul stabil în municipiul Iași.

Teatrul Național „V. Alecsandri" Iași

prezintă, în zilele de marți, 24 iunie, și joi, 26 iunie 1986, ora 18, spectacolul extraordinar cu participarea actriței OLGA TUDORACHE, „FLUTURI, FLUTURI" de Aldo Nicolaj.

În alte roluri : Radu Duda și Carmen Tănase.

T. A. G. C. H. București

ANTREPRIZA DE CONSTRUCȚII HIDROENERGETICE RÎUL MARE RETEZAT

încadrează urgent

— conducători auto, cu peste 3—5 ani vechime, pentru autobasculante de 10, 13, 16, 20, 27 de tone.

Retribuția se face conform Legii nr. 57/1974. Se lucrează în acord, se acordă spor de șantier, se asigură cazare gratuită, masă la cantină contracost.

Informații suplimentare se pot obține la biroul personal, telefon 956/70950, Hațeg.

Sucursala județeană C.E.C. Iași

aduce la cunoștința celor interesați că Judecătoria Iași, biroul executorului judecătoresc, vinde la licitație publică locuințe proprietate personală, construite cu credite, aparținînd următorilor debitori, rezultați din neplata ratelor:

	Valoarea de la care pornește licitația (în lei)	Data vînzării
— BOJOAGĂ VALERIU Iași, Alexandru cel Bun bl. C 3, sc. C, ap. 1 (1 cameră)	28 910 lei	28.06.1986
— SOCOLEANU DUMITRU Iași, str. Sucidava bloc P 2, sc. C, ap. 17 (2 camere)	39 800 lei	28.06.1986
— BOTEZ ELENA Iași, aleea Păcurari nr. 12 A, bl. T 3 et. 8, ap. 44 (3 camere)	98 319 lei	30.06.1986
— MURARU MIHAI Iași, str. V. Lupu nr. 100 bl. G 3, et. 9, ap. 56 (2 camere)	58 827 lei	7.07.1986
— FLOREA MARIA Iași, str. Sucidava nr. 13, bl. P 5,sc. C, ap. 13 (2 camere)	68 628 lei	30.06.1986
— MAHOV GHIȚA Iași, Al. Nicolina nr. 4, bl. C 7, ap. 5, parter (3 camere)	61 170 lei	8.07.1986
— GROSU GEORGETA Iași, str. Columnei nr. 9, bl. P 1, sc. C, ap. 1 (2 camere)	36 800 lei	28.06.1986
— MURĂRAȘU MARIA Iași, str. Mușatini nr. 51, bl. P 2, sc. B, et. V, ap. 17 cartier Alexandru cel Bun (2 camere)	28 600 lei	28.06.1986
— GRIGORIU DUMITRU Iași, str. Cerna nr. 15, bl. O 11, sc. C, parter, ap. 2 (2 camere)	37 600 lei	8.07.1986
— FRUNZĂ MARIA Iași, cartier Mircea cel Bătrîn, str. Cerna, bl. R 9, sc. B, ap. 1 (2 camere)	40 000 lei	8.07.1986

Adjudecatarul (om al muncii cu domiciliul stabil în municipiul Iași), are posibilitatea de a plăti 15 la sută din preț în cel mult 15 zile de la licitație, iar restul în 12 rate trimestriale.

Relații suplimentare se pot obține la biroul executorului judecătoresc și la Sucursala județeană C.E.C. Iași — oficiul juridic.

Fabrica de încălțăminte Tg. Frumos

încadrează:

— un electrician bobinator, categ. III—VI;

— un instalator sanitar, categ. III—VI.

Complexul „Semtest" Iași

telefon 47757 sau 47857

încadrează pe durată determinată

— contabil principal.

Încadrarea se face conform legilor nr. 12/1971 și nr. 57/1974.

MICA PUBLICITATE

FELICITĂRI

Astăzi, Sultana Răileanu prinde în buchetul vieții al 50-lea trandafir, prilej cu care colectivul magazinului 114 îi urează la mulți ani. (7081)

Astăzi, scumpul nostru Fabian Ciobanu, din Bălțați—Iași prinde în buchetul vieții sale al 17-lea trandafir. Părinții și familia Constantin Iosub îi urează multă sănătate, fericire și un călduros la mulți ani. (7230)

Cu ocazia împlinirii vîrstei de 61 de ani, soțul, fiica, fiul, nora și nepoții urează dragei lor Aurica Talmaciu multă sănătate, fericire și la mulți a[illegible]. (7422)

Cu ocazia ieșirii la pensie, colectivul schimbului C din cadrul sectorului vopsit-finisaj, Întreprinderea de tricotaje „Moldova", urează tovarășului Ilie Dumitriu sănătate, fericire și la mulți ani. (7436)

Cu ocazia aniversării a 50 de ani de la căsătorie, copiii, ginerii, nurorile și nepoții urează dragilor lor părinți și bunici, Elena și Gheorghe Herța, din Șipote—Iași, multă sănătate, precum și tradiționalul la mulți ani, fericiți. (7312)

Astăzi, Petru Căscuescu prinde în buchetul vieții sale al 41-lea fir de crin. Mama, Tița Baidac și Mariana, soție, îi urează la mulți ani alături de cei dragi. (7395)

VÎNZĂRI-CUMPĂRĂRI

Vînd „Dacia 1300". Telefon 39850. (7438)

Vînd imediat, foarte avantajos și la preț redus, apartament două camere, liber. Telefon 38395. (7009)

Vînd minitelevizor 220 (12) V, aparat foto „S mena" și blitz „Ceayka" 220 (9) V. Telefon 30188. (7149)

Vînd boxe R.F.T. 2X50 W, magnetofon Akai X 201 D autorevers. Telefon 61983, după ora 17. (7262)

Predau contract apartament două camere, decomandate, zona 7 Noiembrie. Telefon 60701. (7208)

Vînd casă mare, cu livadă, vie și grădină mare, în satul Ursoaia nr. 128, comuna Românești, județul Iași, familia Scumpu Vasile. (7210)

Vînd aparat foto „Zenit T.T.L." și blitz reîncărcabil, noi. Telefon 38929, după ora 14. (7217)

Vînd „Dacia 1310", din depozit, și rochie de mireasă, mărimea 44—48. Telefon 77875, după ora 13.

Vînd apartament două camere, Copou. Telefon 43841, după ora 20. (7229)

Vînd „Fiat 850 Sport". Cumpăr motocicletă C.Z. 175 sau 250 cm.c. Telefon 75737, între orele 16—20. (7236 ; 7300)

Vînd „Renault 16" în stare foarte bună, cu piese de schimb. Telefon 43782. (7240)

Vînd urgent și foarte convenabil apartament două camere, decomandate. Telefon 58318. (7245)

Predau contract apartament trei camere, parchet, gaze, zona Canta. Telefon 61932, între orele 7,30—16,30. (7247)

Vînd urgent „Lada 1200", în perfectă stare. Telefoane : 76245 și 76815. (7271)

Vînd garsonieră confort I. Str. Ion Creangă nr. 106, blocul turn C 1, et. II, ap. 5 sau telefon 996/12458, Zalău, Cotovici, orele 17—21. (7272)

Vînd mașină tricotat „Veritas 360". Telefon 45969. (7280)

Predau convenabil contract apartament două camere, confort II. Telefon 50645. (7281)

Vînd apartament două camere, etajul 10 (Hala Centrală). Telefon 16147. (7291)

Predau contract apartament 2 camere, decomandate, confort I, bulevardul Socola. Telefon 39240.

Cumpăr cîntar decimal 100—200 kg. Telefon 79036, orele 19—21.

Vînd apartament trei camere (Tg. Cucului) și garsonieră. Telefoane : 39374 ; 71286. (7323)

Vînd butelie aragaz. Telefon 41022, după ora 16. (7324)

Vînd apartament două camere confort mare, zonă centrală. Telefon 44303, între orele 17—21.

Vînd set motor import pentru „Dacia 1300". Telefon 38153. (7339)

Predau contract apartament două camere, decomandate, confort I. Telefon 54859, între orele 16—22.

Vînd apartament două camere, semidecomandate (Mircea cel Bătrîn), etajul 4. Telefon 35958. (7354)

Vînd casă cu curte. Str. Trei Ierarhi nr. 12, zilnic, după ora 16. (7360)

Vînd apartament trei camere și garaj, zonă centrală. Telefon 37716. (7367)

Cumpăr apartament trei camere, decomandate, zonă centrală sau Tătărași. Telefon 40336. (7372)

Predau contract apartament, două camere (25000 lei), achitat 80 la sută. Strada Cerna, bloc O 10, scara E, apartamentul 19—Mircea cel Bătrîn. (7376)

Vînd „Skoda S 100". Strada Caragiale 16. Telefoane 40541 sau 72732. (7384)

Cumpăr „Trabant 601". Telefon 43835. (7392)

Vînd apartament trei camere, confort I, liber. Aleea Decebal. Telefon 38886. (7393)

Vînd mașină de tricotat „Veritas", cu două paturi și 360 de ace. Telefon 65698, după ora 16. (7394)

Cumpăr landou pentru gemeni. Telefon 43485. (7398)

Vînd foarte convenabil apartament, două camere, confort I, zona Păcurari. Telefon 65665, după ora 17. (7400)

Vînd convenabil motocicletă „M.Z." 125 cm. cubi. Telefon 47851. (7412)

Vînd „Dacia 1300", cu 27 000 km. la bord. Telefon 70727. (7420)

Vînd mașină de tricotat „Singer". Telefon 48143. (7425)

Vînd „Lada 1200 S" fabricată în 1982. Telefon 73769. (7440)

Vînd convenabil „Moskvici 408", perfectă stare. Telefon 41886. (7443)

Vînd „Fiat 600", în perfectă stare, și piese de schimb. Telefon 30662, după ora 16. (7452)

Vînd la preț vechi sau predau contract apartament, trei camere, decomandate, confort I, mult îmbunătățit (Piața Voievozilor). Telefon 54113, după ora 18. (7470)

Vînd „Wartburg 312". Strada Sf. Vasile nr. 2, Iași. (7478)

Vînd „Lada 1200", perfectă stare de funcționare. Telefon 40654, zilnic, după ora 16. (7480)

SCHIMBURI DE LOCUINȚE

Iași, schimb garsonieră, confort I, cu apartament, două camere, Pașcani. Telefon, Pașcani, 980/ 61088. (7193)

Roman, schimb apartament patru camere, zonă centrală, cu apartament două camere Iași. Telefon 57403, Iași. (7244)

Schimb apartament două camere (cartierul Frumoasa), pentru similar, alt cartier. Telefon 33565, între orele 16—20. (7258)

București, schimb apartament proprietate personală, cu garsonieră Iași, etaj inferior, zonele C. Negri, Hala Centrală, Piața Unirii, Copou. Telefon 54574. (7274)

Schimb apartament două camere, centrul civic, cu apartament 3—4 camere, aceeași zonă sau zone apropiate. Telefon 16955. (7289)

Schimb apartament proprietate personală, 3 camere, etajul I (Podu Roș), pentru garsonieră. Telefon 45093. (7292)

Schimb avantajos apartament două camere, confort I. Str. Bucium, nr. 29, bl. B 1, scara A, ap. 2, parter, familia Gheorghe Perju. (7293)

Schimb apartament, trei camere (Păcurari), cu similar, zonele: Podu Roș, Cantemir, Socola. Telefon 62723. (7310)

Botoșani, schimb apartament, două camere, confort I, cu similar sau variante Iași. Telefon 71733 — Iași. (7311)

Schimb apartament trei camere, decomandate, cu apartament 2—3 camere. Telefon 23575. (7337)

București, schimb apartament două camere, gaze la sobe, zonă centrală, cu garsonieră, zonă ultracentrală Iași. Telefon 44012, după ora 18. (7364)

Schimb avantajos apartament două camere, parter, Tătărași, cu similar (etaj). Telefon 74074. (7377)

Schimb apartament patru camere, cu apartament trei camere sau casă naționalizată. Telefon 57246. (7401)

Schimb garsonieră, confort I, cu apartament, două camere. Telefon 78356, după ora 16. (7404)

Piatra Neamț, schimb apartament, două camere, decomandate, confort I, etaj 2, bucătărie, gaze, două holuri, două debarale, balcon (strada Mărăței 1 — spre muntele Petricica), cu similar Iași. Telefon, Iași, 41755. (7410)

Schimb urgent apartament trei camere, pentru apartament două camere. Telefon 46708, după ora 16. (7418)

Schimb apartament două camere, proprietate personală, zonă centrală, cu apartament trei camere. Telefon 18143. (7424)

ÎNCHIRIERI

Ofer cameră mobilată unei studente (Podu Roș). Telefon 35588. (7233)

Ofer, în condiții avantajoase, o cameră unei studente. Telefon 20765. (7414)

Ofer apartament sau garsonieră, mobilate, pe termen lung. Telefon 78303. (7433)

Familie de studenți, medicinești, căutăm de urgență, garsonieră, zonă ultracentrală, pentru termen lung. Plata, anticipat. Telefon 72089. (7459)

Ofer apartament nemobilat, fără gaze (Podu Roș). Telefon 31423, orele 15—16. (7473)

Tineri căsătoriți, căutăm apartament nemobilat, de preferință în zona Gării. Telefon 52903, astăzi, pînă la ora 18. (7475)

PIERDERI

Pierdut legitimație de călătorie pentru nevăzători, pe numele Maria Ursache. Se declară nulă. (7008)

Pierdut foaie parcurs nr. 418669 eliberată de Coloana I, Regionala C.F. Iași, pe numele Avasiloaiei Constantin. Se declară nulă. (7220)

Pierdut vineri, 13 iunie, în zona Universității, cățea neagră, tigrată, de 8 luni. Aducătorului oferim recompensă. Telefon 49929, după ora 14. (7201)

Pierdut foaie parcurs nr. 0437736, eliberată de Antrepriza construcții-montaj nr. 2 — C.F.R. — la data de 23 mai 1986, pe numele Ispir T. Costache. Se declară nulă. (7225)

Dispărut din curte, str. K. Marx 11, cățeluș rasa „Doberman". Pentru informații acord recompensă. Telefon 45471. (7241)

Pierdut foaie parcurs nr. 457372 eliberată de Districtul de exploatare utilaje Iași, pe numele Mazilu Gheorghe. Se declară nulă. (7250)

Pierdut legitimație invalid război, gradul doi, pe numele Chelaru Neculai. Se declară nulă. (7275)

Pierdut ștampilă nr. 134 aparținînd Antreprizei nr. 1, T.A.G.C.M. Iași, pe numele ing. Oprea Gheorghe. Se declară nulă. (7335)

Pierdut, miercuri, 18 iunie 1986, în zona Piața Unirii, o perdea albă cu imprimeuri roz, mărimea 3,75x2,50 m. Aducătorului, ofer recompensă. Telefon 15250. (7397)

Pierdut comandă alimente eliberată de I.C.S. mixtă Pașcani, pe numele Croitoru Virginia. Se declară nulă. (6332)

Pierdut comandă alimente eliberată de I.C.S. mixtă Pașcani, pe numele Costache Ivancu. Se declară nulă. (6333)

Pierdut comandă alimente eliberată de I.C.S. mixtă Pașcani, pe numele Vasile Grigoraș. Se declară nulă. (6337)

Pierdut comandă alimente eliberată de I.C.S. mixtă Pașcani, pe numele Gheorghe Ifrim. Se declară nulă. (6338)

Pierdut comandă alimente eliberată de I.C.S. mixtă Pașcani, pe numele Petru Vlad. Se declară nulă. (6339)

Pierdut comandă alimente eliberată de I.C.S. mixtă Pașcani, pe numele Petru Dămoc. Se declară nulă. (6340)

Pierdut foaie de transport nr. 3787038, din 8 mai 1986, eliberată de Sectorul de exploatare forestieră Pașcani, pe numele Costică Avădanei. Se declară nulă. (6334)

Pierdut, simbătă, 14 iunie a.c., în zona hotelului „Sport", cățea ciobănesc german, 18 luni, cu botniță, a echipei de dresaj Bihor. Găsitorul să anunțe Asociația chinologică Iași, str. V. Alecsandri 11, telefon 47932. Se oferă recompensă. (7455)

Pierdut, în ziua de 15 iunie 1986, doi miei negri. Aducătorului, ofer recompensă. Stoica Alexandru, comuna Cotnari. (7476)

OFERTE DE SERVICII

Caut persoană internă pentru îngrijirea unui copil. Telefon 79340. (7332)

Căutăm persoană serioasă, îngrijire copil (zona Hala centrală). Telefon 44248, orele 17—21. (7383)

Angajez, pe bază de recomandare, persoană în vederea îngrijirii unui copil de un an și jumătate. Prefer internă. Telefon 36193, orele 16—20. (7389)

Caut persoană îngrijire copil. Telefon 44865. (7419)

DECESE

FAMILIILE Fănică și Gică Ciaușu anunță cu durere, decesul, după o lungă și grea suferință, al scumpei lor mame NATALIA CIAUȘU. Înmormîntarea are loc duminică, 22 iunie 1986, ora 12, la cimitirul din satul Goruni, comuna Tomești. Nu o vom uita niciodată. Lacrimi și flori pentru sufletul ei bun. (7427)

S-A stins din viață scumpa noastră mamă, soacră, bunică și străbunică IOANA SEGHEDIN, în vîrstă de 84 de ani. Înmormîntarea are loc astăzi, 21 iunie 1986, ora 13, la cimitirul din satul Ursoaia, comuna Românești. Lacrimi și flori pe tristul ei mormînt. (7430)

CU adîncă durere, soțul, copiii, nurorile, ginerii, nepoții și strănepoții anunță încetarea din viață a celei ce a fost ELENA ALECSOAIE, 64 de ani. Înmormîntarea are loc astăzi, 21 iunie, ora 13, la cimitirul din comuna Mogoșești — Iași. Nu o vom uita niciodată. (7431)

COSTACHI, soț, fiul, fiicele, ginerii și nora anunță încetarea din viață a scumpei lor soții și mame, NATALIA RUSU, 62 de ani. Înhumarea are loc astăzi, 21 iunie 1986, ora 14, la cimitirul Sf. Treime, în a cărui biserică este depus corpul neînsuflețit. (7460)

ARTEMIZA Constantinescu, soție, Tomi și Ilieș, fii, împreună cu nepotii, anunță încetarea din viață a celui ce a fost RADU CONSTANTINESCU, pianist. Corpul neînsuflețit va fi depus la capela cimitirului Eternitatea, duminică, 22 iunie 1986. Pentru ora înhumării, se vor cere relații la telefonul 43424. (7462)

FAMILIA îndurerată anunță încetarea din viață a scumpei și neprețuitei mame, ELENA SILVESTRU. Înhumarea, duminică, 22 iunie, ora 13, la cimitirul Eternitatea, în capela căruia este depusă defuncta. (7477)

★

Asociația de locatari P.T. 10 B, Cantemir, regretă moartea prematură a colocatarului Vasile Teclici, om de înaltă ținută morală, colaborator neprețuit în comitetul asociației, și transmite sincere condoleanțe familiei. (7450)

Colectivul schimbului C, etirare, fibră I, C.F.S., transmite sincere condoleanțe colegului Mircea Ciobanu pentru pierderea mamei. (7456)

Colegii de muncă din secția a III-a, I.P.L. Iași, transmit condoleanțe maistrului Vasile Hogaș pentru durerea pricinuită de decesul tatălui. (7457)

Locatarii blocului C 2, scara A, din Șoseaua Națională 192, își exprimă profundul regret pentru moartea fulgerătoare a celui ce a fost Vasile Teclici și transmit sincere condoleanțe familiei îndurerate. (7458)

Familia mulțumește conducerilor I.I.S.Z. și Filialei Pașcani a Băncii Naționale, tuturor colegilor, rudelor, prietenilor, care prin ajutor, prezență, telegrame, flori au fost alături de ea în clipele grele pricinuite de dispariția celui ce a fost Dumitru Ruș. (6342)

Colectivul serviciului de stomatologie, Policlinica nr. 1, este alături de colega Mariana Popa, la marea durere pricinuită de pierderea tatălui, Vasile Dimitriu. (7461)

Colectivul agregatului 2 A, de la secția confecții din Tîrgu Frumos transmite sincere condoleanțe maistrei Maria Olariu pentru decesul tatălui, Vasile Olariu, din Buznea, Tîrgu Frumos. (7466)

Colectivele sectorului croit confecții, de la I.T.P. Tîrgu Frumos, transmit sincere condoleanțe colegilor Maria și Neculai Olariu pentru încetarea din viață a tatălui, Vasile Olariu. (7467)

Gabi și Ada sînt alături de prietena lor Eli Teclici la marea durere pricinuită de decesul tatălui. Condoleanțe familiei! (7468)

Colectivul I.C.P.E., filiala Iași, transmite sincere condoleanțe colegilor ing. Anca Sava și ing. Alexandru Sava, pentru pierderea mamei și le exprimă întreaga compasiune. (7469)

A încetat să bată inima dragei noastre biolog Margareta Sava. Familia Ioan Boișteanu aduce un pios omagiu memoriei sale și este alături de copiii greu încercați. (7471 ; 7472)

Colectivul farmaciei Spitalului C.F.R. este alături de familiile Iosub și Popa greu încercate, exprimîndu-le întreaga compasiune pentru pierderea suferită. (7413)

Colectivul secției a II-a saci țesuți polipropilenă, schimbul A, I.P.M.P. Iași, este alături de colegul Ioan Rusu la durerea pricinuită de moartea mamei. (7417)

Colectivul atelierului mecanic, I.I.C. Iași, este alături de maistrul Neculai Gherasim la durerea pricinuită de decesul tatălui. Sincere condoleanțe. (7421)

Colectivul brigăzii nr. 11, Antrepriza nr. 1, T.A.G.C.M., este alături de ing. Elena Teclici în aceste momente grele pricinuite de pierderea tatălui și transmite sincere condoleanțe familiei îndoliate. (7426)

Locatarii blocului 6, scara A, din Piața Unirii aduc un ultim omagiu bunului vecin Vasile Dimitriu. Sincere condoleanțe familiei îndurerate. (7428)

Colegii din cadrul biroului contabilitate I.J.T.L. sînt alături de Georgeta Enea la marea durere pricinuită de moartea mamei sale. (7429)

Familiile Eugenia și Dumitru Fustașu, Florescu, Cotîrlici și Ștefănescu aduc un ultim și pios omagiu bunului lor prieten Vasile (Silică) Dumitriu, și transmit sincere condoleanțe familiei îndoliate. (7434)

În numele foștilor interni ai Spitalului de boli contagioase, seriile 1967—1968, dr. Dan Antohe transmite familiei Teclici condoleanțe pentru pierderea lui nenea Vasile. (7437)

Colectivul t.e.s.a al Spitalului studențesc transmite sincere condoleanțe fostei colege Maria Dumitriu pentru pierderea soțului. (7441)

Locatarii blocului B 1, str. Uranus 56, sînt alături de Aura Berdan la greaua pierdere suferită prin decesul mamei. Sincere condoleanțe. (7445)

Mircea și Tanța regretă dispariția cumnatului, economist Vasile Dimitriu. Lacrimi și flori pe tristul lui mormînt. (7446)

Un grup de colege este alături de Aura Berdan la marea durere suferită prin decesul mamei. Sincere condoleanțe. (7447)

Colectivul sălilor de operații, clinica I chirurgie, transmite sincere condoleanțe colegei Elena Stanislav pentru pierderea tatălui. (7278)

Familiile Robu și Voinescu regretă moartea prematură a inginerului Mircea Vasile, șeful fermei Mogoșești-Strunga, și transmit condoleanțe familiei îndoliate. (7282)

Familiile Mihai Hodoroabă și Romică Antoche, impresionate de decesul fulgerător al bunului vecin Vasile Potop, transmit sincere condoleanțe familiei îndurerate. (7283)

Colectivul serviciului de stomatologie al Spitalului pentru studenți și elevi transmite sincere condoleanțe tovarășei dr. Iulia Șurnbaru pentru pierderea suferită. (7286)

Colectivul A.P.C.U., C.F.S., transmite condoleanțe colegei Ecaterina Lemne pentru moartea mamei. (7313)

Locatarii blocului C 7, scara C, strada Vasile Lupu 96, regretă dispariția colocatarei Irodia Trohin și transmit sincere condoleanțe familiei. (7315)

Familia Vasile și Lenuța Pamfil aduce un pios omagiu dragului ei prieten Vasile Potop, om de aleasă noblețe sufletească. Sincere condoleanțe familiei îndoliate. (7316)

Colegii de la Centrul școlar din Tîrgu Frumos transmit condoleanțe profesorului Costică Timofte pentru pierderea suferită. (7320 ; 7321)

Elevii clasei a X-a B de la Școala din Larga Jijia transmit sincere condoleanțe tovarășei diriginte Luiza Petrescu pentru pierderea tatălui. (7327)

Învățătoarea și elevii clasei a IV-a B, Școala nr. 11, transmit condoleanțe elevului Nicușor Potop și familiei îndoliate. (7326)

Cadrele didactice și elevii Școlii din Larga Jijia transmit sincera lor compasiune profesoarei Luiza Petrescu pentru pierderea tatălui. (7328)

Colectivul atelierului întreținere, translatori și antene Tv. și U.U.S., Direcția radio și televiziune Iași, transmite colegului Constantin Buliga sincere condoleanțe pentru pierderea suferită prin decesul mamei. (7290)

Familia aduce mulțumiri tuturor celor care au fost alături de ea la greaua pierdere pricinuită prin decesul scumpului său Constantin Teodorescu. Flori și lacrimi pentru sufletul său de aleasă noblețe și blîndețe. (7294)

Colectivul raionului confecții pentru copii, magazinul „Moldova", transmite sincere condoleanțe familiei Drimbă pentru pierderea suferită. (7295)

Familiile ing. Albu și Terianu depling decesul celei ce a fost Elena Zaharia. O lacrimă pentru sufletul ei bun. (7296)

Colectivul de oameni ai muncii din cadrul Trustului județean I.A.S. Iași regretă dispariția prematură a celui ce a fost ing. Mircea Vasile, șef fermă I.A.S. Strunga, și transmite sincere condoleanțe familiei. (7299)

Colegii de la Antrepriza Est Iași a Trustului construcții industriale sînt alături de ec. Nicolae Potop la greaua pierdere suferită prin moartea fulgerătoare a fratelui. (7302)

Familiile Chirilă, Necula și Alexandrescu depling decesul colocatarei Elena Zaharia și transmit sincere condoleanțe familiei îndoliate. (7303)

Colectivul compartimentului C.T.C. crud, Întreprinderea de mătase „Victoria", transmite condoleanțe colegei Margareta Talpalaru pentru pierderea tatălui. (7304)

Asociația locatarilor P.T. 20 Tătărași exprimă profunda compasiune familiei Trochin pentru pierderea suferită.

Colectivul de cadre didactice de la Școala 24 transmite sincere condoleanțe colegei Eugenia Haidamac pentru pierderea tatălui. (7308)

Cadrele medicale de la serviciul stomatologie, Spitalul pentru studenți, transmit sincere condoleanțe colegei Eliza Ionescu pentru pierderea mamei. (7330)

Colectivul schimbului A sortare, secția fire I, C.F.S. Iași, transmite sincere condoleanțe colegei Mariana Costăchescu pentru pierderea tatălui. (7331)

Colegtivul I.G.S., tura B, etajul I, întreprinderea de tricotaje „Moldova", transmite sincere condoleanțe colegei Mirela Bîrgăoanu pentru decesul tatălui. (7333)

Colectivul atelierului C.T. 1, Regionala C.F.R. transmite sincere condoleanțe coleguiui Ilie Bostoagă pentru pierderea tatălui. (7338)

Colectivul magazinului „Moldova" este alături de colega Paraschiva Drimbă în aceste clipe grele, și-i transmite sincere condoleanțe pentru pierderea mamei. (7345)

Diriginta și colectivul clasei a VIII-a D, Școala nr. 25, sînt alături de eleva Cristina Ursache, la marea durere pricinuită de moartea tatălui. (7353)

Familiile Dragomir și Mühlbächer mulțumesc din inimă tuturor celor care le-au fost alături în marea durere suferită prin pierderea col. (r) Emil Dragomir. (7336)

Colectivul atelierului forjă, I.P.A. Iași transmite sincere condoleanțe tovarășului Cornel Dumitriu pentru pierderea suferită prin decesul socrului. (7341)

Colectivul de oameni ai muncii din cadrul reprezentanței tehnice județene „Tehnoton" Iași transmite sincere condoleanțe tovarășului inginer Ion Butnaru pentru pierderea suferită. (7344)

Comitetul de partid, conducerea întreprinderii „Tesătura" Iași, comitetul U.T.C. și comitetul sindicatului sînt alături de tovarășa Lucia Dumitriu la marea durere pricinuită de decesul tatălui și transmit sincere condoleanțe familiei îndurerate. (7355)

Comitetul de partid și conducerea tehnică a secției filatură de la Întreprinderea „Tesătura" Iași sînt alături de tovarășa Lucia Dumitriu la marea durere pricinuită prin decesul tatălui și transmit sincere condoleanțe familiei îndurerate. (7356)

Colectivul laboratorului de fiabilitate, Întreprinderea „Tehnoton", este alături de familia Petrică Pește la marea durere pricinuită de decesul tatălui. Sincere condoleanțe! (7357)

Colectivul cinematografului „Dacia", din cartierul Alexandru cel Bun, transmite sincere condoleanțe colegului. Vasile David pentru pierderea tatălui. (7358)

Colectivul Liceului metalurgic Iași transmite condoleanțe colegei Silvia Ciobanu pentru pierderea tatălui. (7359)

Colectivul de oameni ai muncii de la I.P.L. Iași, secția a III-a, finisaj, transmite condoleanțe maistrului Vasile Hogaș pentru pierderea tatălui. (7361)

Colectivul Școlii 11 regretă pierderea tovarășului Vasile Pruteanu, om de aleasă omenie. (7363)

Colectivul laboratorului control pesticide transmite sincere condoleanțe colegei Vasilica Farcaș pentru piedrerea tatălui. (7365)

Colectivul secției a IV-a, I.A.I., este alături de inginerul Neculai Racoveanu la pierderea suferită prin decesul tatălui și transmite condoleanțe familiei îndoliate. (7382)

Colectivul secției „Service", de la Întreprinderea „Tehnoton" Iași, transmite sincere condoleanțe colegului inginer Ioan Butnaru și familiei sale pentru pierderea mamei (7387)

Colectivul clasei I D, profesională, Liceul industrial 1, este alături de colegul Cristian Ursache la marea durere pricinuită de dispariția tatălui. Sincere condoleanțe ! (7381)

Locatarii blocului A 16, Șoseaua Națională 180 A, regretă decesul colocatarei Eugenia Albu. Condoleanțe familiei îndoliate ! (7399)

Colectivele didactic și administrativ ale Liceului agroindustrial din Miroslava transmit condoleanțe tovarășului profesor inginer Ioan Albu pentru decesul mamei. (7430)

Locatarii blocului D 1, bulevardul Alexandru cel Bun, regretă moartea colocatarilor Ion Epureanu și Mihai Ursache, transmițînd sincere condoleanțe familiilor îndurerate. (7405)

Colectivul de oameni ai muncii din Spitalul clinic de boli infecțioase Iași, profund impresionat de dispariția fulgerătoare a distinsului asistent medical și vechi activist social-obștesc Vasile Teclici, transmite condoleanțe familiei îndoliate. (7406)

Asistent Dumitru Marangoci, împreună cu colectivul triajului de la Spitalul clinic de boli infecțioase Iași, deplînge moartea fulgerătoare și neașteptată a distinsului coleg și coordonator de serviciu, asistent medical principal Vasile Teclici, un om cu alese calități morale, exemplu de competență și probitate profesională. Întreaga noastră compasiune familiei îndoliate. Nu-l vom uita niciodată ! (7409)

Direcția sanitară Regionala C.F.R. Iași

organizează concurs pentru ocuparea postului vacant de:

— contabil șef.

Concursul va avea loc în ziua de 3 iulie 1986, ora 9, la sediul unității din Iași, str. Flamura Roșie nr. 1.

Candidații vor trebui să îndeplinească următoarele condiții:

— studii superioare, conform Legii nr. 12/1971 și potrivit Legii nr. 57/1974.

Relații suplimentare se pot obține la telefonul 36090, interior 3012.

Întreprinderea comercială de stat mărfuri metalo-chimice Iași

aduce la cunoștință cumpărătorilor că a deschis la **unitatea nr. 139 „Gablonz"**, de pe str. Gării, un raion cu **cadouri pentru femei, bărbați și copii.**

— La **unitatea nr. 193 „Sanitare"**, de pe bulevardul Independenței, **unitatea 225** din str. Păcurari și **unitatea nr. 108** de pe str. **7 Noiembrie**, s-au pus în vînzare sortimente diversificate **de faianță de calitate superioară.**

De asemenea, se reamintește celor interesați că s-a organizat și deschis în Piața Tineretului — **„Expo—camping 1986".**

Stațiunea de cercetări piscicole Podu Iloaiei

încadrează de urgență, pentru ferma Țigănași:

— electrician instalații forță, pentru funcția de șef stație pompare;

— șofer, posesor al carnetului categoria B (multicar), cu atribuții de merceolog.

Informații suplimentare se obțin la ferma Țigănași, telefon 28 Popricani.

În atenția deținătorilor de pomi, arbori și arbuști!

Depistați și distrugeți, în faza de 2—4 frunze, cuiburile de omida păroasă a dudului, înainte ca omizile să se răspîndească în coronament.

Prin această măsură, evitați contaminarea cu pesticide a fructelor, legumelor, bazei furajere pentru viermii de mătase etc., precum și aplicarea amenzilor, conform H.C.M. nr. 2498/1969.

INSPECTORATUL PENTRU PROTECȚIA PLANTELOR IAȘI

Clubul sportiv școlar al Liceului „M. Eminescu" Iași

organizează concurs de selecție pentru anul școlar 1986—1987 la **atletism, fotbal, handbal,** pentru grupele de începători și avansați.

Cei admiși vor fi școlarizați, în limita locurilor, la Liceul „M. Eminescu" din Iași, strada M. Kogălniceanu nr. 10, telefon 16019.

Probele de aptitudini sportive se vor susține pe terenul Liceului „M. Eminescu" Iași, în zilele de:

— 24—25 iunie 1986, ora 9, pentru clasa a IX-a, cu înscriere la secretariat;

— 1—2 iulie 1986, ora 9, pentru clasele a V-a, a VI-a și a VII-a, cu înscriere direct pe terenul liceului;

— 3 iulie 1986, ora 9, pentru clasa I, cu înscriere direct pe terenul liceului.

Oficiul județean de turism Iași și filiala Pașcani

Oferă locuri la odihnă și tratament în toate stațiunile de pe litoral, în perioada iunie—septembrie, în condiții deosebite de confort. Pentru lunile iunie și septembrie, se aplică tarife reduse.

Mai primesc înscrieri la următoarele excursii externe:

— R.P.U. — Budapesta, 14—19 decembrie, tren;

— R.P.B. — Sofia, 23—27 octombrie, tren.

În atenția cititorilor păşcăneni!

Informăm cititorii noștri din orașul Pașcani și din comunele învecinate că cetățenii din zonă se pot adresa subredacției din oraș, pentru anunțuri de mică publicitate.

Acestea se primesc la Școala nr. 5 din oraș, între orele 17—18, în zilele de luni, marți, miercuri, joi și vineri, de către tov. Constantin Enea.

Se pot publica felicitări, anunțuri de deces și condoleanțe, vînzări, cumpărări și schimburi de locuințe, oferte de servicii, pierderi, diverse.

Solicitanții trebuie să posede buletine de identitate.

Întreprinderea minieră Rovinari

cu sediul în orașul Rovinari
localitatea Poiana, județul Gorj,
telefoane: 12225 sau 16136

încadrează muncitori (bărbați) între 18—45 de ani, calificați și necalificați, astfel:

— **lăcătuși și electricieni,** categ. II—VII;
— **sudori autogeni,** categ IV—VI;
— **muncitori necalificați.**

Se asigură locuințe în apartamente, în orașul minier Rovinari pentru familiști și în dormitoare comune, pentru nefamiliști.

Muncitorii de pe liniile tehnologice din cariere dispun și de alte drepturi, cum sînt:

— transportul la locul de muncă și la domiciliu cu mijloace în convenție, muncitorii plătind 30 de lei lunar;

— echipament de lucru și de protecție, conform reglementărilor existente;

— o masă gratuită la intrarea în schimb;

— retribuția în acord global, coeficientul mediu de retribuire fiind 120—130 la sută;

— retribuția tarifară majorată cu 10 la sută pentru personalul calificat care lucrează pe liniile tehnologice;

— calificarea sau policalificarea în meseriile de lăcătuș, electrician, vulcanizator benzi transportoare, sudor și excavatorist, pe excavatoare cu rotor;

— muncitorii calificați care lucrează pe liniile tehnologice sînt retribuiți după rețeaua „Exploatări la zi de cărbune și minereu cu utilaje grele", conform D.C.S. 325/1983, ceea ce înseamnă cu 300 — 650 lei lunar mai mult față de rețeaua „C.M.A.";
— tinerii care nu au satisfăcut stagiul militar sînt scutiți de efectuarea stagiului militar;

— preluarea cheltuielilor de școlarizare pentru cei transferați în interesul serviciului.

În cadrul I.M. Rovinari se desfășoară activități în regim de program continuu.

Avînd în vedere importanța muncii din sectorul minier, nu se încadrează persoane care au avut contractul de muncă desfăcut conform art. 130, lit. e, i, f, k din Codul muncii.

La încadrare, cei interesați vor prezenta obligatoriu cartea de muncă și o apreciere a colectivului în care își desfășoară activitatea.

Încadrările se fac zilnic la sediul unității, între orele 8—10.

Întreprinderea de rulmenți Bîrlad

încadrează de urgență pentru tipografie personal specializat ca:

— tipăritor tipar plan (OFSET), **pentru mașina „Planeta 24";**

— montator filme.

Condiții:

— studii corespunzătoare postului, conform indicatorului tarifar 16.03.02 și, respectiv, 16.04.04.

— să aibă minimum categoria a 4-a.

Relații suplimentare se pot obține la telefoanele 984/11120 sau 984/12120, interioare 443 sau 638.

Cooperativa „Constructorul" Iași

cu sediul în strada Zmeu nr. 3

încadrează urgent

— tîmplari manuali.

Relații, la telefonul 46443.

Noi direcții de acțiune pentru cercetarea științifică agricolă

În spiritul cuvîntării tovarășului Nicolae Ceaușescu la Congresul țărănimii

Gîndirea teoretică, creatoare, a tovarășului **NICOLAE CEAUȘESCU**, reafirmată strălucit la recentul Congres al agriculturii, este fundamentată pe cunoașterea temeinică a legităților dezvoltării și a condițiilor specifice din fiecare etapă de dezvoltare economico-socială a țării noastre. Principalele realizări obținute în perioada transformărilor socialiste din agricultura țării noastre sînt determinate de cooperativizarea agriculturii, mecanizarea lucrărilor agricole, ridicarea potențialului productiv al terenurilor prin fertilizări, îmbunătățiri funciare, ridicarea nivelului de cunoștințe al țărănimii, al cadrelor care lucrează în agricultură. Toate acestea au permis creșterea producției agricole, în anii socialismului, de aproximativ 4 ori.

La Congresul al III-lea al agriculturii, tovarășul Nicolae Ceaușescu definește conținutul noii revoluții agrare în modernizarea și reorganizarea agriculturii, pe baza celor mai noi cuceriri ale științei și tehnicii, în vederea sporirii puternice a producției agricole vegetale și animale, a transformării însăși a condițiilor de muncă, de viață și gîndire ale țărănimii, ale tuturor lucrătorilor din acest domeniu. Aceasta presupune și o reorganizare și sistematizare generală a satelor, ridicarea nivelului general de cultură al țărănimii, crearea premiselor necesare pentru a apropia tot mai mult condițiile de muncă și viață de la sate de cele de la orașe.

Principalele căi pentru înfăptuirea noii revoluții agrare evidențiate în magistrala cuvîntare a secretarului general al partidului sînt, creșterea potențialului productiv al pămîntului, înfăptuirea programelor de modernizare, diversificare și dezvoltare a producției vegetale și animale, aplicarea fermă a autoconducerii și autogestiunii unităților agricole; specializarea producției agricole în cadrul consiliilor unice agroindustriale de stat și cooperatiste și a unităților; aplicarea normelor științifice de muncă, producție și cheltuieli, creșterea nivelului de cunoștințe ale tuturor celor care lucrează în agricultură, perfecționarea activității organismelor agricole, a adunărilor generale și consiliilor de conducere ale unităților, pentru a pune în valoare condițiile naturale, tehnice și umane existente.

Între **factorii** precizați de tovarășul Nicolae Ceaușescu, pentru a transforma aceste căi în resurse autentice ale dezvoltării agriculturii, știința agricolă, învățămîntul și efortul investițional se situează la loc de frunte. Astfel, știința agricolă este chemată să creeze noi soiuri, mai productive, de cereale, legume, plante tehnice, să amelioreze și să creeze noi rase de animale adaptate și productive, să fundamenteze tehnologii avansate de creștere a producției pe unitate de suprafață și pe animal.

Rolul crescînd al învățămîntului, în formarea și perfecționarea forței de muncă, în formarea omului nou, este determinat de conținutul concret al cerințelor societății, ca și de noua relație ce se formează între om, tehnică, mediu în contextul dezvoltării intensive a economiei, inclusiv a agriculturii.

Învățămîntul superior agronomic ieșean, cu vechi și luminoase tradiții în formarea specialiștilor necesari agriculturii, este angajat astăzi în crearea unui larg orizont de cunoștințe, a capacității de a aplica aceste cunoștințe la condițiile specifice ale producției agricole, în cercetarea științifică și sprijinirea unităților agricole.

Diversitatea accentuată a tematicii de cercetare științifică a cadrelor didactice și studenților din institutul nostru este determinată de nevoile sporite ale economiei naționale și ale județului Iași. Acest fapt este reflectat și în creșterea valorii cercetării științifice pe bază de contract, de aproape patru ori în cincinalul 1981—1985.

Împreună cu institutele și stațiunile de cercetare, cu specialiștii din producție, acționăm în acest cincinal pentru realizarea programelor de creștere a potențialului productiv al terenurilor din zonă, crearea și ameliorarea de noi soiuri de plante și rase de animale cu capacitate de asimilare și de producție ridicată, zonarea optimă a producției și specializarea complexă, combaterea integrată a buruienilor, bolilor și dăunătorilor, creșterea ponderii substanțelor utile în conținutul produselor agricole, menținerea și protejarea mediului înconjurător ș.a.

Contactele multiple ale învățămîntului superior agronomic ieșean cu producția se realizează prioritar în cele 81 de unități agricole din județele Moldovei aflate în îndrumarea institutului. Dintre acestea 10 unități din județul Iași sînt îndrumate de cadre didactice de profiluri diferite, unde se aplică rezultatele cercetării științifice, tehnologii și metode de organizare a producției de tip intensiv.

Specialiștii care lucrează în unitățile de producție, de cercetare sau de îndrumare în teritoriu reușesc în bună măsură să potențeze cunoștințele dobîndite și mereu actualizate, cu sprijinul dascălilor acestora. De asemenea, cadrele didactice realizează, prin aplicarea rezultatelor cercetării, prin soluțiile tehnologice cerute de specificul unităților din zonă, o permanentă validare a eforturilor ce le depun în laboratoare și cîmpuri experimentale, prin producțiile mari ce le generează în unitățile agricole.

Conf. univ. dr. ing.
IONEL ADRIAN,
rectorul Institutului agronomic Iași

La I.F.E.T. — Iași

Producție suplimentară prin creșterea productivității muncii

Colectivul de oameni ai muncii de la **Intreprinderea forestieră de exploatare și transport Iași** raportează că, de la începutul anului și pînă în prezent, a îndeplinit și depășit prevederile de plan la indicatorii **producția marfă și producția fizică.** Astfel, valoarea producției marfă suplimentare însumează peste o jumătate de milion de lei, iar producția fizică este mai mare cu 4000 m.c. bușteni de fag, cu 1200 m.c. bușteni de fag de rulare și cu 1300 m.c. bușteni de stejar pentru furnire de mobilă. Ca urmare, și producția destinată exportului a fost depășită cu peste 1,6 milioane de lei. De remarcat faptul că sporurile menționate au fost obținute pe seama creșterii productivității muncii — indicator depășit cu 4 procente.

Restanțele la producția de boghiuri

(urmare din pag. I)

Dar pentru ca acest ritm de lucru să se mențină și chiar să crească a fost necesar să se aducă îmbunătățiri și altor sectoare și compartimente funcționale, asistenței tehnice, care contribuie la fabricarea boghiurilor. Astfel, **sectorul de cutii pentru grăsimi s-a reorganizat și dotat cu utilajele necesare pentru a ține ritmul de fabricație cu cei al lonjeroanelor și traverselor. De la 90—95 de cutii cît se realizau, acum se fabrică peste 120 bucăți.** În sectorul de împachetări cutii, s-a organizat activitatea în trei schimburi, pentru a se asigura o legătură optimă între fabricația cutiilor și predarea boghiurilor.

Mai multă atenție se acordă, în prezent, și cooperărilor, nu doar cu marile unități, ci și cu colective mai mici din industria județului nostru, care au capacitatea să realizeze operativ unele repere din componența boghiurilor. Sînt antrenate I.M.M.R. Pașcani, I.J.I.M., I.P.P.S., Cooperativa „Prestațiunea" ș.a. Cu sprijinul și la intervenția promptă a centralei industriale, se asigură continuitate în aprovizionarea cu osii și cu alte subansamble complexe, de la unități specializate din țară. „Preliminăm ca în această lună să realizăm peste 950 de boghiuri față de numai 610 cîte am obținut luna trecută. „Nicolina" nu poate rămîne în continuare cu nerealizări. Sîntem în urmă, la boghiuri, cu producția pe 20 de zile, dar restanța aferentă altor 10 zile am recuperat-o deja", ne-a declarat, în finalul discuțiilor purtate aici, tovarășul **Neculai Necbila,** secretarul comitetului de partid pe întreprindere.

Toate utilajele de irigații

(urmare din pag. I)

sare pentru mutarea aripilor de udare. E drept că în aceste zile solicitările sînt maxime și la întreținerea culturilor, și la alte treburi, dar oare nu tot aceleași cadre au obligația să asigure o participare corespunzătoare a forțelor și o temeinică organizare care să garanteze buna desfășurare a tuturor lucrărilor ?

Inginerul Ilie Rogojinaru, director adjunct al I.E.E.L.I.F., ne-a informat că toate unitățile agricole au fost atenționate să reia imediat irigările cu întreaga capacitate din dotare întrucît în întreg județul rezervele de apă din sol au ajuns din nou la pragul critic. Să sperăm că nu va mai fi nevoie de alte îndemnuri pentru a se trece la acțiune.

SPORT

Programul competițional

ASTAZI. Box — Sala Voința, ora 17, etapa a VI-a a campionatului republican pe echipe : Nicolina — Timpuri Noi București ;

MÎINE. Fotbal, div. B — Stadionul „23 August", ora 11, meciul dintre Politehnica și Delta Tulcea. În deschidere, de la ora 9,30, un interesant joc între o echipă formată din actori, balerini, oameni de litere și una alcătuită din foști jucători ieșeni (nu vor lipsi Teofil Vilcu, Petru Ciubotaru, Ioan Rusu, Șt. Oprea, N. Vericeanu ș.a., precum nici Traian Iordache, Mihai Birzan, T. Dram, K. Gross, Gh. Faur etc.). Meciul va fi arbitrat de Carmen Tănase ; **Fotbal, div. C** — Stadionul Constructorul, ora 11, meciul dintre Constructorul și Avîntul Frasin ; **Canotaj** — Baza nautică Dorobanț, ora 10, concurs de canotaj — fete și caiac-canoe.

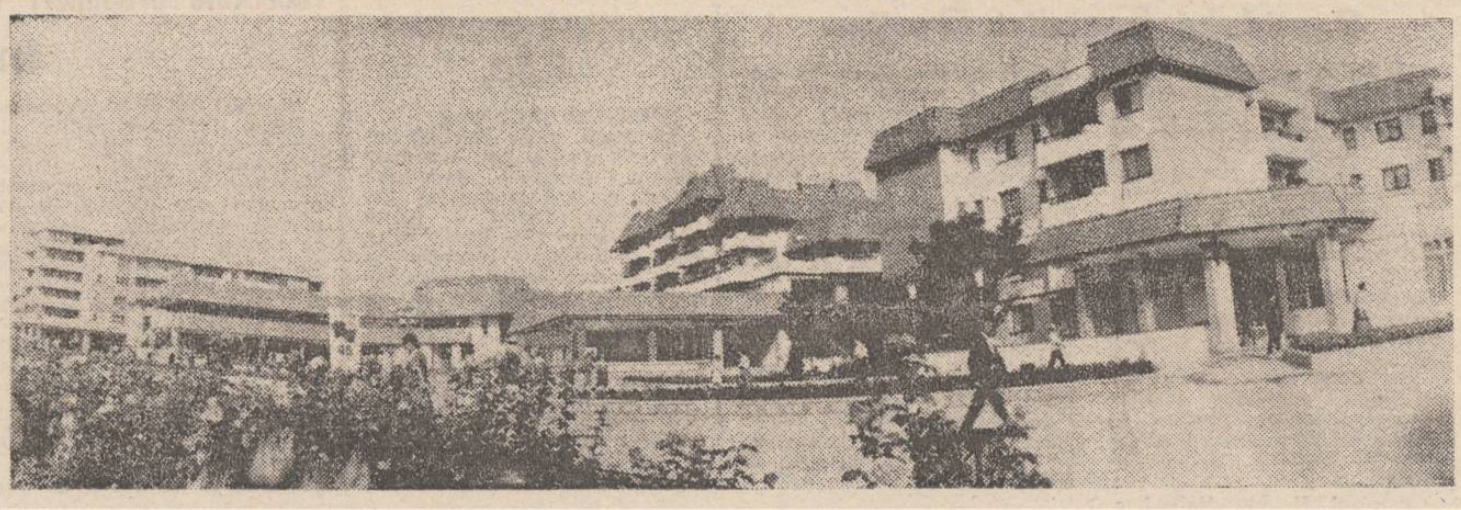

Pașcani — noi construcții în zona Gării

Foto : G. Onofrei

În 24 de ore

TELEVIZIUNE : 13 Telex ; 13,05 La sfîrșit de săptămînă ; Autograf muzical ; 14,45 Săptămîna politică ; 19 Telejurnal ; 19,15 Telenciclopedia ; 19,40 Floarea din grădină. Emisiune-concurs pentru tineri interpreți de muzică populară. Etapa I. ; 20,35 Film artistic : „Misiunea a fost îndeplinită" ; 22 Telejurnal.

CINEMATOGRAFE. REPUBLICA, orele 9 ; 11 ; 14 ; 16 ; 18 ; 20 : „Al patrulea gard de lîngă debarcader". VICTORIA, orele 8,45 ; 11,20 ; 14 ; 16,40 ; 19,15 : „Căpitanul Florian". TEATRUL DE VARĂ, ora 21,30 : „Aventură în Marea Nordului". COPOU, orele 9 ; 11 ; 13 ; 15 ; 17 ; 19 : „Prăpastia iubirii". DACIA, orele 9 ; 11,15 ; 14 ; 16,30 ; 19 : „Furtuna". TINERETULUI, orele 9 ; 11 ; 14 ; 16 ; 18 ; 20 : „Așa bunic, așa nepot". ÎN JUDEȚ. PAȘCANI, CASA DE CULTURĂ : „Comoara din Lacul de Argint". CLUBUL C.F.R. : „Vînătorul de căprioare". HÎRLĂU : „Fata fără zestre". TG. FRUMOS : „Cei șapte fantastici". PODU ILOAIEI : „Iarna bobocilor". RĂDUCĂNENI : „Cu mîinile curate". HĂLĂUCEȘTI : „Nea Mărin miliardar".

TEATRUL NAȚIONAL. La ora 18, spectacolul cu piesa „Visul unei nopți de vară". Sînt valabile tichetele cu seria 674. În sala Studio, la ora 18, „Într-un parc... pe o bancă".

LOTO. Rezultatele tragerii din 20 iunie : extragerea I : 51 28 59 26 86 10 23 14 39 ; extragerea a II-a : 81 45 64 5 49 38 9 4 41.

TIMPUL PROBABIL. Vremea va fi călduroasă. Minimele vor oscila între 14 și 19 grade, iar maximele, între 27 și 30 grade.

alb negru

■ **NEASTÎMPĂR.** În luna septembrie anul trecut, anunțam, în cadrul acestei rubrici, ieșirea la pensie a electricianului Ion Răducă, de la C.F.S. Fire „neastîmpărată", deprins să aibă tot timpul o ocupație, proaspătul pensionar a închiriat, împreună cu alți doi colaboratori, Ion Smîrcu și Mircea Vornicu, un teren din strada Codrescu nr. 15, unde a amenajat patru solarii, în care cultivă lalele, gladiole, garoafe și crizanteme. Foștii lui colegi îl pot vizita, avînd ce admira. **(Dan Anton)** ■ **GRIJĂ.** Dovedind o grijă deosebită și permanentă pentru viața copiilor, pentru educarea lor în spiritul respectării regulilor de circulație rutieră, cadrele didactice de la Școala nr. 11, din municipiul nostru, supraveghează, zilnic, atît dimineața, cît și la prînz, modul în care elevii lor traversează bulevardul Socola, arteră intens circulată, aflată în imediata apropiere a școlii. ■ **ASPECT.** Parcul din Podu Roș a devenit, în ultima vreme, locul unde diverse persoane asaltează pur și simplu, cu cărțile și ghiocul, pentru a-i ghici, pe oricine încearcă să se odihnească pe o bancă sau să se plimbe pe aleile respectivului parc. Este un aspect anacronic, și considerăm că organele de ordine au datoria să intervină cu toată fermitatea pentru ca parcul și tot orașul să fie curățate de asemenea specimene. ■ **DEZINTERES.** Lucrătorii plajei de la Nicolina a I.G.C.L. dovedesc un total dezinteres pentru modul în care este întreținut și păstrat acest loc atît de frecventat, acum de către cetățeni. În cîteva nopți la rînd de pildă, au lăsat deschis robinetul de la apa sulfuroasă, apa inundînd nisipul de pe plajă, spațiile din jur, distrugîndu-le. Cine îi determină să-și îndeplinească atribuțiile de serviciu pentru care sînt retribuiți ? ■ **GESTIONARA.** Florina Ștefan, gestionară la magazinul de prezentare și desfacere nr. 1 al U.J.C.M., a fost surprinsă de organele de miliție în timp ce vindea o serie de mărfuri pe datorie, lucru interzis de lege. În urma controalelor efectuate la locul său de muncă și la domiciliu, s-a constatat că Florina Ștefan poseda mai multe carnete C.E.C., bijuterii și alte valori materiale, care, împreună, însumau peste 600 000 de lei, ceea ce reprezintă, evident, mult peste ce putea cîștiga și economisi ea ca gestionar. A fost arestată. ■ **CONSECINȚĂ.** Pentru că nu lucra nicăieri, consuma frecvent băuturi alcoolice, după care își maltrata soția și o alunga de acasă, Gheorghe Rusu (strada Vasile Lupu nr. 113), în vîrstă de 34 de ani, a fost condamnat la șase luni de închisoare contravențională.

DUMITRU HARIGA

Ședința Comitetului Politic Executiv al C.C. al P.C.R.

(urmare din pag. I)

populației, a altor nevoi ale economiei naționale, ridicării neîntrerupte a bunăstării întregului popor.

Comitetul Politic Executiv a aprobat în unanimitate toate aceste documente și a hotărît ca acestea, cu îmbunătățirile propuse în cadrul ședinței, să fie supuse dezbaterii Plenarei Comitetului Central al partidului și, apoi, Marii Adunări Naționale.

În continuare, Comitetul Politic Executiv a examinat Raportul cu privire la aplicarea prevederilor Legii sistematizării teritoriului și localităților urbane și rurale și a stabilit măsuri pentru o mai bună organizare și sistematizare a tuturor așezărilor, valorificarea integrală și cu eficiență maximă a suprafețelor construibile, atît la sate, cît și la orașe, în vederea eliminării oricăror forme de risipă de terenuri agricole și a disponibilizării, pe această cale, a unor importante suprafețe ce vor fi folosite în scopul dezvoltării producției agricole.

În cadrul ședinței, tovarășul Nicolae Ceaușescu a prezentat o informare în legătură cu lucrările Consfătuirii Comitetului Politic Consultativ al statelor participante la Tratatul de la Varșovia, care s-a desfășurat la Budapesta, în zilele de 10—11 iunie 1986.

Comitetul Politic Executiv a dat o înaltă apreciere activității desfășurate de tovarășul Nicolae Ceaușescu în cadrul consfătuirii, contribuției sale la elaborarea documentelor adoptate, modului strălucit în care conducătorul partidului și statului a prezentat poziția României în problemele deosebit de importante discutate, subliniind că aceasta este în deplină concordanță cu hotărîrile stabilite de Congresul al XIII-lea al P.C.R. și corespunde întru totul năzuințelor supreme ale poporului român de pace și progres, de a trăi într-o lume fără arme și fără războaie, într-un climat de înțelegere și cooperare rodnică între națiuni.

Comitetul Politic Executiv a aprobat, în unanimitate, documentele adoptate în cadrul Consfătuirii Comitetului Politic Consultativ al statelor participante la Tratatul de la Varșovia, apreciind că acestea dau o largă perspectivă luptei pentru pace, dezarmare și colaborare internațională. A fost subliniată însemnătatea deosebită a Apelului adoptat de statele participante la Tratatul de la Varșovia cu privire la un program de reducere a forțelor armate și armamentelor convenționale în Europa. S-a apreciat că realizarea reducerii cu 25 la sută, pînă în 1990, a armamentelor, efectivelor și cheltuielilor militare va permite să se treacă, în continuare, la noi măsuri, astfel încît, pînă în anul 2000, acestea să fie reduse cu cel puțin 50 la sută. Pe această cale, a reducerii trupelor și armamentelor convenționale, a cheltuielilor militare, se vor putea dezvolta încrederea și colaborarea pașnică, se vor elibera uriașe mijloace materiale, financiare și umane, care să fie folosite în direcția asigurării progresului economic și social, ridicării bunăstării generale a tuturor popoarelor. S-a subliniat că, în actuala situație internațională, ce continuă să fie deosebit de gravă, trebuie făcut totul pentru a se trece la o abordare complexă a problemelor dezarmării, la înfăptuirea unui program general de dezarmare, care, avînd în centrul său dezarmarea nucleară, să cuprindă și măsuri de reducere a armamentelor convenționale, precum și alte măsuri care să ducă la dezvoltarea procesului de dezarmare, la înlăturarea pericolului de război.

Comitetul Politic Executiv a apreciat că realizarea acestui ansamblu de măsuri impune activizarea și folosirea cît mai eficientă a forurilor de negociere existente și în mod deosebit impulsionarea desfășurării cu succes a Conferinței de la Stockholm, consacrată întăririi încrederii și colaborării și pentru dezarmare în Europa, precum și a negocierilor de la Viena, în vederea ajungerii, cît mai curînd posibil, la un acord corespunzător privind reducerea armamentelor și efectivelor militare în centrul Europei. România este hotărîtă să contribuie activ la desfășurarea cu bune rezultate a acestor conferințe, convinsă că încheierea lor cu succes va avea o mare însemnătate pentru politica de dezarmare și destindere în Europa și în lume.

Comitetul Politic Executiv a subliniat, totodată, necesitatea ca, fără a neglija problemele păcii și securității lor, țările socialiste să se concentreze mai mult în direcția dezvoltării colaborării economice dintre ele, a soluționării cu forțe unite a problemelor pe care le ridică mersul înainte al construcției noii orînduiri.

Aprobînd întru totul activitatea desfășurată de delegația română la consfătuirea de la Budapesta, Comitetul Politic Executiv a stabilit să se treacă neîntîrziat la măsuri și acțiuni concrete, astfel ca România să-și aducă întreaga contribuție la înfăptuirea programului de dezarmare adoptat, la eforturile generale pentru oprirea cursei înarmărilor și înlăturarea pericolului de război, pentru întărirea colaborării și destinderii, înțelegerii și păcii între toate națiunile.

În cadrul ședinței, tovarășul Nicolae Ceaușescu a făcut o informare cu privire la vizita efectuată în țara noastră de Amin Gemayel, președintele Republicii Libaneze.

Comitetul Politic Executiv a aprobat rezultatele convorbirilor dintre președinții Nicolae Ceaușescu și Amin Gemayel, desfășurate într-o atmosferă de cordialitate și înțelegere reciprocă, apreciind că ele reprezintă o contribuție importantă la promovarea relațiilor de prietenie și colaborare dintre cele două țări, la dezvoltarea, în continuare, a conlucrării bilaterale — pe plan economic, tehnico-științific și cultural — în folosul și spre binele amîndor popoare, al cauzei păcii și înțelegerii în lume.

A fost subliniată semnificația schimbului de vederi efectuat de președinții Nicolae Ceaușescu și Amin Gemayel în probleme internaționale actuale, îndeosebi în legătură cu situația din Orientul Mijlociu.

Comitetul Politic Executiv a dat o înaltă apreciere poziției consecvente reafirmate, și cu acest prilej, de tovarășul Nicolae Ceaușescu cu privire la căile și mijloacele de soluționare globală, pe cale politică, a situației din Orientul Mijlociu, de instaurare a unei păci trainice și juste în această regiune, pe baza retragerii Israelului din teritoriile ocupate în urma războiului din 1967, a reglementării problemei poporului palestinian, prin recunoașterea drepturilor sale naționale — inclusiv a dreptului la autodeterminare și la crearea unui stat propriu, independent —, a asigurării securității, independenței și integrității tuturor statelor din această regiune. În acest context, a fost relevată importanța convocării unei conferințe internaționale de pace în Orientul Mijlociu, sub egida O.N.U., cu participarea tuturor țărilor și părților interesate, inclusiv a Organizației pentru Eliberarea Palestinei — singurul reprezentant legitim al poporului palestinian —, a Uniunii Sovietice și a Statelor Unite ale Americii, ca și a altor state care pot aduce o contribuție pozitivă la reglementarea situației din regiune.

A fost reliefată necesitatea intensificării eforturilor de a se ajunge cît mai rapid la depășirea actualei situații din Liban, pentru retragerea totală și imediată a forțelor israeliene de pe teritoriul libanez, pentru a se pune capăt oricărui amestec în treburile interne ale acestei țări, pentru a se găsi calea care să ducă la o largă reconciliere națională a tuturor forțelor politice, pentru asigurarea unității poporului libanez, întărirea independenței și libertății sale.

S-a evidențiat hotărîrea României și Libanului de a intensifica conlucrarea pe arena internațională, în vederea soluționării constructive a marilor probleme ce confruntă omenirea, a înfăptuirii ideaturilor de pace, libertate, independență și progres ale tuturor popoarelor.

În cadrul ședinței, Comitetul Politic Executiv a soluționat, de asemenea, probleme curente ale activității de partid și de stat.

Pe meridianele globului

Schimb de mesaje între tovarășul Nicolae Ceaușescu și președintele Partidului Socialist Elvețian

BERNA 20 (Agerpres)

Din partea tovarășului Nicolae Ceaușescu, secretar general al Partidului Comunist Român, au fost transmise tovarășului Helmut Hubacher, președintele Partidului Socialist Elvețian, un salut călduros și cele mai bune urări de succes în activitatea Partidului Socialist Elvețian.

Președintele Partidului Socialist Elvețian a rugat să se transmită tovarășului Nicolae Ceaușescu, Comitetului Central al Partidului Comunist Român mulțumiri deosebite pentru mesajul adresat, precum și calde urări de succese, prosperitate și fericire poporului român.

Tovarășul Helmut Hubacher a reliefat relațiile de prietenie existente între cele două partide, bazate pe stimă și respect reciproc, și a exprimat dorința de dezvoltare, în continuare, a acestor raporturi. Președintele Partidului Socialist Elvețian a dat o înaltă apreciere activității desfășurate de secretarul general al Partidului Comunist Român, președintele României, tovarășul Nicolae Ceaușescu, pentru asigurarea unui climat de pace, înțelegere și colaborare în lume.

Schimbul de mesaje a avut loc cu ocazia primirii de către președintele Partidului Socialist Elvețian a tovarășului Petru Enache, membru supleant al Comitetului Politic Executiv, secretar al C.C. al P.C.R.

Încheierea Conferinței mondiale pentru sancțiuni împotriva R.S.A.

PARIS 20 (Agerpres)

La Paris, s-au încheiat lucrările Conferinței mondiale pentru sancțiuni împotriva Africii de Sud, la care au luat parte reprezentanții a peste 120 de state ale lumii, între care și România. Conferința a adoptat prin consens o declarație care lansează un apel în favoarea unei acțiuni imediate și concrete, afirmînd că mijloacele cele mai eficiente de care dispune comunitatea internațională pentru a pune capăt apartheidului sînt oferite de aplicarea unor sancțiuni globale și obligatorii împotriva regimului rasist de la Pretoria.

Președintele Ronald Reagan — despre recentele propuneri ale U.R.S.S. în domeniul dezarmării

WASHINGTON 20 (Agerpres)

Într-o cuvîntare rostită la Glassboro (statul New Jersey), președintele S.U.A., Ronald Reagan, a salutat recentele propuneri ale U.R.S.S. în domeniul dezarmării, apreciind că acestea ar putea marca „o cotitură" în cadrul actualelor negocieri sovieto-americane de la Geneva, transmit agențiile A.P. și U.P.I. Nu putem accepta aceste propuneri specifice fără modificări — a declarat șeful executivului american, dar a adăugat totuși că ele reprezintă „un efort serios" din partea Uniunii Sovietice.

Dacă ambele părți doresc cu adevărat să se realizeze un progres, ar putea fi vorba despre o cotitură în eforturile de a se ajunge la o lume mai pașnică și mai sigură, a declarat președintele Reagan. El a reafirmat dorința de a se întîlni cu secretarul general al C.C. al P.C.U.S., Mihail Gorbaciov, și s-a pronunțat pentru desfășurarea de convorbiri între reprezentanții celor două țări în vederea pregătirii dialogului la nivel înalt.

Pentru respectarea de către S.U.A. a Tratatului SALT-2

WASHINGTON 20 (Agerpres)

Camera Reprezentanților a Congresului american a adoptat o rezoluție prin care cere guvernului continuarea respectării obligațiilor asumate de S.U.A. prin Tratatul privind limitarea armelor strategice ofensive (Salt-2), încheiat cu U.R.S.S.

Majoritatea largă cu care a fost aprobată această rezoluție — 256 voturi pentru și 145 împotrivă — reflectă existența unui larg curent de opinie realist în Congres, care se opune hotărîrii anunțate de șeful executivului ca S.U.A. să nu mai respecte în perspectivă acordul Salt-2, ceea ce ar avea ca efect nemijlocit înscrierea pe o nouă spirală a cursei înarmărilor nucleare. Speakerul Camerei Reprezentanților, Thomas O'Neel, a declarat că hotărîrea Casei Albe de a înceta într-un viitor apropiat respectarea tratatului constituie o greșeală.

Un proiect de rezoluție similar se află în dezbaterea Senatului.

Lucrările Congresului al XII-lea al Partidului Socialist Desturian

TUNIS 20 (Agerpres)

La Tunis, continuă lucrările celui de-al XII-lea Congres al Partidului Socialist Desturian, partid de guvernămînt.

În numele Partidului Comunist Român, al secretarului său general, tovarășul Nicolae Ceaușescu, al întregului popor român, a fost adresat conducerii Partidului Socialist Desturian, delegaților, întregului popor tunisian un mesaj de cald salut de către reprezentantul partidului nostru la congres, Constantin Radu, secretar al C.C. al P.C.R.

Campionatul mondial de fotbal

■ Turneul final al Campionatului mondial de fotbal din Mexic a ajuns în faza sferturilor de finală, în competiție rămînînd, în general, ca la toate celelalte ediții, echipele considerate favorite încă din start: Brazilia, triplă campioană, Franța, deținătoarea titlului european, R. F. Germania, dublă campioană a lumii și finalistă la ultima „Cupă mondială", Mexic, țara-gazdă, Argentina, și ea în palmaresul cîștigătoarelor campionatului, ca și Anglia, adversara argentinienilor în „sferturi". Spania, formație aflată în ultimii ani în constant progres, finalistă la Campionatul Europei din 1984, precum și Belgia, o selecționată ai cărei jucători au făcut o intrare progresivă în formă. Meciurile din optimile de finală au fost marcate de eliminarea echipei Italiei, deținătoarea titlului mondial, prezentă la actuala ediție cu mulți jucători tineri, care abia la ediția viitoare, din 1990 (din Italia), vor atinge maturitatea necesară unei asemenea întreceri. Afișul sferturilor de finală prezintă deci cinci echipe europene și trei latino-americane, ceea ce reprezintă un prim-succes pentru continentul-gazdă, care a prezentat la start cinci competitoare, iar una dintre eliminate, Uruguay, a părăsit turneul, fiind învinsă de vecina sa Argentina.

Din punct de vedere al jocului propriu-zis, se poate constata, aparent paradoxal, o anume răsturnare de concepții, cele mai bune apărări aparținînd unor formații sud-americane, Brazilia, nici un gol primit în patru partide, și Argentina, al cărei sistem tactic se bazează pe o linie de fundași solidă, întărită, și pe contraatacuri conduse excelent de Maradona, mult schimbat în bine acum, în slujba echipei. De asemenea, iese în evidență rolul esențial al liniilor de mijloc, cu jucători polivalenți, de cele mai multe ori pe lista marcatorilor, dar și apărători de ultimă instanță.

■ Au fost desemnați arbitrii meciurilor din cadrul sferturilor de finală ale campionatului mondial de fotbal din Mexic. Partida dintre echipele Braziliei și Franței, ce se va desfășura simbătă la Guadalajara, va fi condusă la centru de arbitrul român Ioan Igna, ajutat la tuse de Lajos Nemeth (Ungaria) și Vojtech Christov (Cehoslovacia).

■ La meciul Anglia — Paraguay a fost creat un impresionant serviciu de securitate, alcătuit din peste 20 000 de oameni, organizatorii temîndu-se de tulburări provocate de suporterii englezi. Dar aceștia au avut o comportare ireproșabilă, ziarele din Ciudad de Mexico apreciind: „Acum, „huliganii" sînt, în sfîrșit, pe calea cea bună"...

Redacția și administrația: strada Vasile Alecsandri nr. 8. Redactor-șef, telefon 45105; administrația și publicitatea, telefon 34070, interior 248; serviciul tehnic de noapte, telefon 30776. Tipar: Întreprinderea poligrafică, str. 7 Noiembrie nr. 49, telefon 37060

BIBLIOTECA CENTRALĂ UNIVERSITARĂ „M. EMINESCU”

Proletari din toate țările, uniți-vă!

Flacăra Iașului

Organ al Comitetului județean Iași al P.C.R. și al Consiliului popular județean

Anul XLII — Nr. 12 345 | Duminică, 22 iunie 1986 | 4 pagini — 50 bani

În campania agricolă de vară, mobilizare generală, grijă deosebită pentru calitatea lucrărilor !

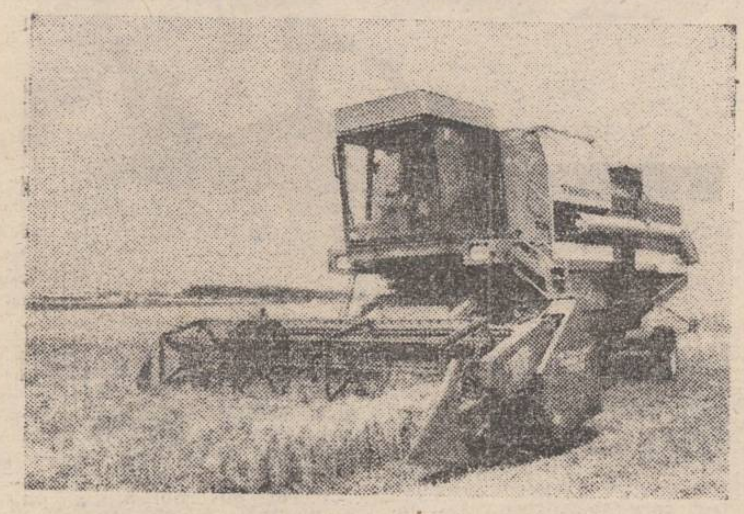

Recoltarea orzului a început din plin și la I.A.S. Tg. Frumos

Start bun la recoltarea orzului

Mai zilele trecute consemnam în ziarul nostru faptul că mecanizatorii de la C.A.P. Lețcani și colegii lor de la C.A.P. Totoești și C. A. P. Podu Iloaiei, care li s-au alăturat la strînsul recoltei de orz de pe cele 550 de hectare, se aflau cu toate agregatele la marginea lanurilor pentru a începe la timp campania secerișului. Tov. Traian Mereu, inginerul șef al unității, ne-a informat că startul recoltării a fost luat cu 18 combine și 8 agregate de strîns paie. Și că încă din prima zi de seceriș s-au evidențiat în muncă tractoriștii de la Podu Iloaiei (din secția condusă de Gh. Ciocoiu), Mihai Vasile și Vasile Roșu de la secția din Lețcani, unii fiind chiar premiați. Avînd în vedere că 400 de hectare urmează să fie însămînțate cu a doua cultură, organele comunale de partid și de stat, conducerea unității au luat măsuri și au asigurat buna desfășurare a eliberării miriștilor. Ieri dimineață se aflau deja la dispoziția celor care trebuiau să intre cu plugurile în brazdă peste 70 de hectare.

Toți legumicultorii, în solarii și grădini

Și legumicultorii din fermele conduse de inginerii Constantin Bănică și Elena Bănică de la **C.A.P. Focuri** sînt prezenți la datorie. La lucrările de întreținere a culturilor din solarii și din cîmp participă zilnic circa 150 de cooperatori. Muncind din zori și pînă noaptea, ei au reușit să prășească a treia oară legumele de pe aproape întreaga suprafață. Concomitent, au fost executate și tratamentele împotriva bolilor și dăunătorilor. Aceeași atenție se acordă și irigării culturilor. La legumele din solarii se efectuează acum a cincea udare, iar la cele din cîmp cea de a patra.

Din nou la cositul lucernei

Oamenii muncii de la **Asociația economică pentru creșterea vacilor de lapte de la Bosia** se află în plină activitate de strîngere a furajelor. De la tov. Vasile Acostoaie, directorul unității, aflăm că în depozitul de nutrețuri au fost depozitate 140 de tone de fîn.

În prezent, se acționează la efectuarea coasei a doua la lucernă. Producția de pe 15 hectare a și fost recoltată.

La C.A.P. Victoria

Unii au încheiat și prașila a treia, alții n-au terminat-o nici pe a doua

Principala acțiune înscrisă pe agenda de lucru a mecanizatorilor și cooperatorilor de la **C.A.P. Victoria** este întreținerea culturilor. După cum ne spunea ing. Petru Stoian, președintele unității, la floarea-soarelui și la fasole au fost executate toate prașilele planificate. În prezent forțele sînt mobilizate la efectuarea celei de a doua prașile la soia și a celei de a treia lucrare de întreținere manuală la porumb. Notele cele mai bune se cuvin, în primul rînd, mecanizatorilor din secția condusă de Gheorghe Bamboi, care servește această unitate. Ei au încheiat și cea de a treia lucrare de întreținere la porumb. Această acțiune a fost finalizată și de către cooperatorii Gheorghe Popovici, Ion Manole, Ion Pavel, Magdalena Vornicu, Catinca Chiriac, Ștefan Vornicu etc.

După ultimele ploi, unii cooperatori au „uitat” să mai pună însă mîna pe sapă. În rîndul codașilor se numără cooperatorii Gheorghe Ababei, Alexandru Ciurilă, Ion Pintilie, Dumitru Balmiș, Gheorghe Chirilă și alții. Pe suprafețele cu porumb, încredințate lor, cea de a treia prașilă nici nu este începută. Așa se explică de ce din cele 895 de hectare cultivate cu porumb la C.A.P. Victoria, a treia lucrare de întreținere a fost executată pe numai 490 de hectare. Poate că sancțiunile aplicate de conducerea cooperativei agricole îi va trezi la realitate.

ÎN PAGINA a II-a

Cadran săptămînal

ÎN PAGINILE 3-4

- Se acționează hotărît pentru diversificarea activității, în consens cu cerințele populației
- Curier juridic
- Congresul Internaționalei Socialiste
- Sesiunea reluată a Adunării Generale a O.N.U.

Randament optim mașinilor-unelte !

De la proiecte la materializarea lor — o cale care poate fi scurtată

La Întreprinderea de traductoare și regulatoare directe din orașul Pașcani, ca de altfel în toate celelalte unități deținătoare de mașini-unelte, prima parte a programului de dotare cu scule multiple și accesorii perfecționate este conturată. Este vorba despre etapa de proiectare a unor scule și de execuție a altora pentru o grupă mai mare de mașini-unelte : strungurile automate SARO, de trei dimensiuni (16, 32 și, respectiv, 42 mm).

O primă estimare a efectului acestei acțiuni asupra creșterii eficienței producției evidențiază avantajele cu totul deosebite. Numai prin economia de manoperă obținută, valoarea producției marfă suplimentară va fi de peste 800 000 lei anual. Adăugînd la aceasta importantele economii de energie electrică, estimate la aproape 33000 lei pe an, ca și economiile la fondul de amortizare a utilajelor, devine evident pentru oricine că **acțiunea trebuie continuată cu toată perseverența, drumul de la proiectare la execuția sculelor și dotarea cu ele a mașinilor-unelte trebuind să fie scurtat cît mai mult cu putință.**

O cale de scurtare a acestui drum poate (și trebuie) să devină **generalizarea dotării cu scule perfecționate a mașinilor-unelte de același tip, existente în mai multe întreprinderi din județ, cu ceea ce s-a realizat pînă acum într-o întreprindere sau alta.** La I.T.R.D., de pildă, s-a găsit soluția proiectării unor scule care să doteze suplimentar strungurile automate SARO, chiar dacă aceste tipuri de utilaje au în dotarea inițială scule pentru execuția a 5 operații simultan. Este vorba despre burghiile combinate, cuțitele profilate, lărgitoarele și adîncitoarele combinate etc., precum și de accesorii care nu existau în dotarea inițială a acestor mașini-unelte, așa cum sînt suporții dubli pentru cuțite de profilare și strunjire după umăr, suportul dublu pentru strunjit longitudinal și strunjit pentru degroșare și multe altele. Unele întreprinderi au prin programul județean sarcina de a fabrica astfel de piese și pentru alte unități, deținătoare de mașini-unelte asemănătoare. Dintr-o discuție cu ing. Paul Spătaru, care ne-a descris modul de desfășurare a programului menționat, reținem că I.T.R.D. nu are o capacitate a sculăriei suficient de mare pentru a executa și pentru terți asemenea scule și accesorii. „În schimb, ne spunea interlocutorul, noi putem oferi celor interesați proiectele de execuție ale sculelor și accesoriilor făcute de noi”. Credem că ideea trebuie reținută de toți deținătorii de strunguri SARO (cu subgrupa lor — strungurile automate cu tamburi, tip DRT). Căci **dacă execuția pieselor poate fi preluată de orice atelier de sculărie, munca pentru proiectarea lor ar putea fi economisită, prin preluarea proiectelor gata executate.**

Iată, așadar, încă o ofertă pe care și I.T.R.D. o avansează unităților constructoare de mașini din județ și care, materializată, poate scurta mult drumul de la proiectare la funcționare a sculelor complexe și accesoriilor de mare randament și productivitate.

M. CIOBOTARU
V. Apostol

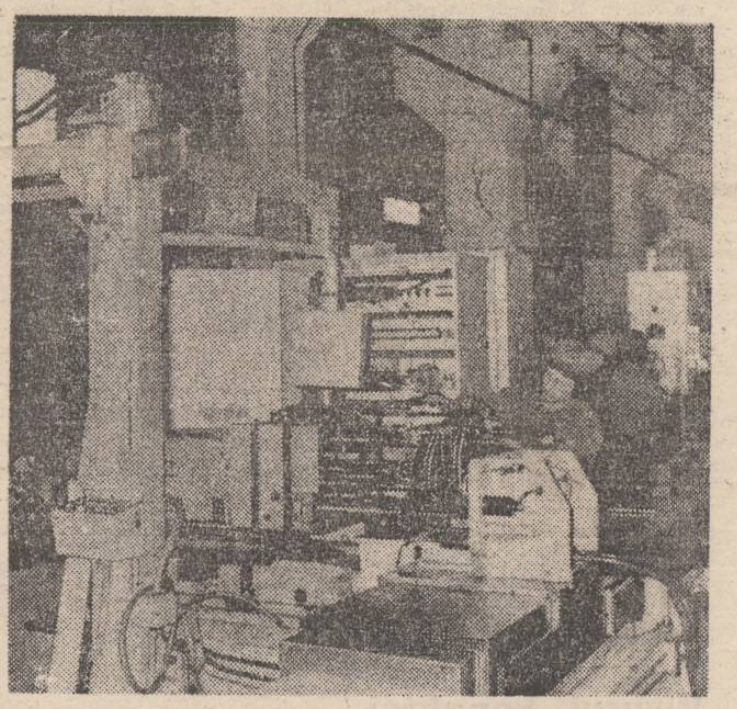

Pe linia de montaj general de la I.M.A.M.U.S. Iași se pregătesc noi instalații pentru export

SCHITU DUCA :

O comună în care se poate mai mult

Schitu Duca este una dintre localitățile județului nostru așezate într-un cadru natural deosebit de frumos. Dealurile domoale din această zonă sînt încărcate cu păduri de fag, stejar și carpen, cu pomi fructiferi, viță de vie, culturi cerealiere ș.a. Comuna este străbătută, pe distanța de 16 km, de șoseaua turistică Iași — Vaslui, traseu pe care mulți cetățeni s-au străduit să-l facă cît mai atrăgător. Aproape în fața fiecărei case au fost amenajate grădini cu flori, podețele și gardurile au fost reparate, pomii văruiți. Locuitorii comunei și-au propus să realizeze în acest an lucrări de gospodărire și înfrumusețare în valoare de circa 5 milioane de lei. De altfel, se constată că, de la un an la altul, și puterea economică a localității a crescut. „În 1986, dezvoltarea comunei va fi susținută de investiții care însumează aproape 30 milioane de lei”, ne spunea tovarășul Gh. Sălăvăstru, primarul comunei. Între noile obiective se numără case pentru specialiști, micro-hidrocentrale pe pîrîul Vasluleț, noi unități comerciale și prestatoare de servicii etc.

Membrii cooperatori, mecanizatorii, lucrătorii de la A.E.I. Pocreaca depun eforturi pentru a obține producții cît mai bune atît în cele patru ferme vegetale, în sectoarele zootehnic și vitipomicol, cît și în activitățile de industrie mică. În aceste zile locuitorii satelor sînt în cîmp la întreținerea culturilor, la recoltarea orzului, strînsul furajelor, la alte lucrări de sezon.

Locul al 12-lea — îndemn la mai multă inițiativă

O pondere importantă în activitatea economică și socială a comunei o are și C.P.A.D.M. (președinte, Geta Ghiban). Dacă în 1985 unitatea s-a situat abia pe locul 25 în întrecerea cu celelalte cooperative de profil din județ, după cinci luni din anul curent, ca urmare a eforturilor făcute de către lucrători, C.P.A.D.M. din Schitu Duca s-a clasat pe locul al 12-lea, realizînd 5 milioane de lei din cele 12 milioane de lei planificate a se încasa în 1986 prin desfacerea de mărfuri. Au fost înființate și funcționează nouă ateliere prestatoare de servicii către populație : tîmplărie, artizanat, tricotaje, croitorie etc. Dar pentru a continua ascensiunea spre podiumul fruntașilor, conducerea cooperativei trebuie să impulsioneze înființarea urgentă a unor activități deficitare. În comună nu e-

IOAN ȘCHIOPU
ELENA DUMITRESCU

(continuare în pag. a 3-a)

BRIGADA REDACȚIEI — LA DRUM

CADRAN SĂPTĂMÎNAL

O revenire spectaculoasă: cătina albă

— Arbust fructifer răspîndit în zona subcarpatică și în Delta Dunării, în locuri însorite, cătina albă, ca și alte plante din flora spontană, s-a aflat dintotdeauna în atenția poporului nostru, fructele sale fiind gustoase, dar și cu proprietăți curative, ca și frunzele și lăstarii. De circa zece ani, aici, la disciplina de pomicultură a Institutului dumneavoastră, împreună cu un colectiv larg, alți specialiști și studenți, întreprindeți laborioase studii pentru valorificarea superioară a cătinei albe, rezultatele fiind mai mult decît promițătoare.

— Mai întîi trebuie să vă spun că cercetările noastre se înscriu în spiritul prevederilor Congresului al XIII-lea al partidului, al orientărilor date de tovarășul Nicolae Ceaușescu, privind valorificarea arbuștilor fructiferi, a căpșunului și florei spontane. După cum se știe, avem programe la nivel național de dezvoltare a producției de răcoritoare, coloranți, medicamente din plante și alte produse. Știința a preluat multe din cunoștințele poporului nostru despre plante, despre farmacia naturii și resursele alimentare pe care le oferă. La început unii cotau căutările noastre drept o curiozitate de entuziast, dar iată că în zece ani cătina albă revine spectaculos în atenția specialiștilor, a economiei naționale, grație proprietăților sale excepționale. Este un antierozional desăvîrșit, în sensul că prin drajonii săi de pînă la 24 m „stinge" o ripă în cîțiva ani (să reținem că în județ avem 40 la sută terenuri erodate); apoi fructele sale sînt polivitaminice, întrecînd de 10 ori citricele în vitamina C, conținînd multă vitamina A și altele, are proprietăți antiiradiante, constatate deja în lume, lucru de mare interes în era atomică și, nu în ultimul rînd, este un aditiv furajer cu efecte notabile.

— Care sînt rezultatele obținute de specialiști, pînă la această dată, în valorificarea cătinei albe?

— Pe scurt, am reușit să oprim erodarea în zona Șipote. La solicitarea Comitetului județean de partid am făcut un studiu, cu fostul meu student, ing. Vasile Radu, pentru ecodezvoltarea și consolidarea solului în nord-estul județului. Cătina albă transformă azotul atmosferic în azot biologic, determinînd creșteri viguroase culturilor din jur și, cum spuneam, „stinge" ripile în cîțiva ani. Mari economii se pot obține înlocuind u gard viu de cătină albă pe cele din beton și sîrmă, în parcele de pășunat, sau plantîndu-le de-a lungul șoselelor, căilor ferate etc., deoarece reține praful și noxele și oferă fructe și hrană pentru om, pentru păsări și animale. Din fructe se obțin sucuri, coloranți naturali, medicamente, cosmetice și altele. Se știe că prof. dr. docent Emanoil Georgescu, de la I.M.F., a creat dieteticul polivitaminic pentru copii, „Cervical", înlocuind importul de „multisanostol". Uleiul carotenic creat la Iași ameliorează bolile dermatologice. Cătina albă oferă și un veritabil gerovital vegetal. Medicii sînt tot mai interesați în combaterea, pe această cale, a afecțiunilor nervoase, reumatice, cardiace, gastrointestinale, oculare și ginecologice. Poate fi folosit contra iradierii, arsurilor sau aterosclerozei. Mai menționez că am propus crearea în jurul centralelor atomoelectrice și a unor laboratoare ce lucrează cu elemente radioactive de perdele de protecție de cătină albă.

— Utilizări în celelalte domenii?

— În alimentație, colega mea, prof. dr. Ionela Popescu, și colaboratorii, a creat uleiul pentru margarina HR. Mult căutate acum sînt fructele uscate, în unitățile „Plafar", ca și siropul de cătină albă. Fructele proaspete, frunzele și lăstarii, administrate păsărilor, le stimulează creșterea, iar gălbenușul ouălor devine portocaliu, polivitaminic. În zootehnie, colegul meu, conf. dr. ing. Ioan Opriș-Vacariu, a realizat, în colectiv, făina polivitaminică, un eficient aditiv furajer. Revenind la alimentația oamenilor, consumul fructelor mărește rezistența la efort fizic și stres intelectual. În acest sens, împreună cu fiica mea Cristina-Maria, studentă la I.M.F., am prezentat, recent, la simpozionul național de informatică medicală, găzduit de Iași, o comunicare care a trezit un larg interes, despre imfocibernoză și combaterea ei, pornind tocmai de la promisiunile spectaculoase ale cătinei albe pentru medicină.

— O ultimă întrebare: cum se dezvoltă cultura acestui arbust redescoperit?

— Vom putea acoperi cerințele județului Iași prin pepinierele de peste 300 de ha, create la Dolhești, Birnova, Dagîța, Tomești și la institutul nostru. Iașul se poate mîndri cu crearea tehnologiei culturii cătinei albe și crearea cătinei albe fără spini, cu rezultatele în biochimie și biotehnologie, ecocibernoză și pedocibernoză, în cadrul rezolvării contractului încheiat cu C.N.S.T. și M.E.I. Avem multe certitudini, dar vor mai trebui studii și căutări tenace, dacă ne gîndim că pentru crearea cireșului pitic „Cristimar" am lucrat 24 de ani. Vom scurta acest timp pe baza experienței acumulate, a interesului manifestat astăzi pentru valorificarea superioară a florei spontane din țara noastră.

Interviu cu conf. dr. ing. VICTOR CIREAȘĂ, de la Institutul agronomic Iași

AL. SEBASTIAN

A început bacalaureatul

Utilizarea alcoolului drept combustibil

În Brazilia — scrie agenția France Presse — producția de alcool pentru combustia autovehiculelor a creat, în numai un deceniu, o puternică industrie care se concentrează în proporție de 80 la sută în statul Sao Paulo. Utilizarea sa drept carburant pentru automobile a intrat cu adevărat în obiceiurile naționale, după cum relevă cifrele oficiale publicate recent.

În prezent, dintr-un parc de 8,2 milioane de automobile, 30 la sută funcționează pe bază de alcool. Anul trecut, nu s-au vîndut decît 25 000 de automobile care funcționau cu benzină, față de 590 000 cu alcool, cifră care reprezintă 96 la sută din piață. Cu alte cuvinte, marea majoritate a automobilelor au cel puțin o „vîrstă" de trei ani.

Primele automobile funcționînd în întregime cu alcool au fost lansate pe piață în 1980, și, după nici doi ani, în octombrie 1982, vînzările acestora din urmă erau mai mari decît ale celor cu benzină (38 000 de unități față de 30 000).

La ora actuală, 1 700 000 de brazilieni sînt ocupați în această „industrie", dintre care 700 000 în cultura trestiei de zahăr, care ocupă de acum 7,5 la sută din suprafața cultivată a țării, adică patru milioane de hectare, față de 1,5 milioane în 1975.

Ministrul brazilian al minelor și energiei, Aureliano Chaves, apreciază că problema alcoolului nu este numai o problemă economică, ci și strategică. Menținerea acestui program este, în opinia lui, un factor de „securitate națională".

Recent, guvernul a înghețat producția la nivelul său actual (aproape 12 miliarde litri de alcool). Constructorii au făcut mari investiții pentru a pune la punct motoarele care funcționează pe bază de alcool, ceea ce a permis Braziliei să economisească, în ultimii zece ani, suma de 9 miliarde de dolari în devize, menționează în încheiere A.F.P.

Sateliți pentru evaluarea potențialului hidraulic

India folosește din ce în ce mai mult sateliții pentru evaluarea potențialului hidraulic al diferitelor regiuni ale țării, relevă presa din Delhi, citată de agenția China Nouă.

Această metodă este utilizată mai ales pentru determinarea surselor de apă din regiunile afectate de secetă. Pînă acum se foloseau în acest scop fotografii realizate din avion, dar imaginile furnizate de sateliți cuprind spații mult mai mari și permit stabilirea imediată a „zonelor negative", în care nu există șanse pentru depistarea de sursè de apă. Astfel, investigațiile pot fi concentrate imediat asupra regiunilor cu potențial hidraulic, declară specialiștii indieni.

Un nou medicament

Produselor realizate de Centrul de cercetări pentru antibiotice din Iași li s-a adăugat încă un medicament: „Riaval". Noul preparat farmaceutic, care se prezintă sub formă de capsule, este un antibiotic de semisinteză, comportîndu-se ca un valoros citostatic în terapia unor leucemii, în chimioterapia adjuvantă, după eliminarea — prin intervenție chirurgicală — a tumorilor bronhopulmonare etc.

Agerpres

Virusul hepatitei non A non B

Există o categorie de hepatite virale provocate de un agent diferit de virusul A și de virusul B, bine cunoscuți la ora actuală. Din acest motiv, sînt numite hepatite non A non B. O echipă formată din cercetători americani și suedezi a pus în evidență la 12 bolnavi și 6 purtători ai acestei hepatite o enzimă numită transcriptază reversă. Această enzimă fiind caracteristică retrovirușilor, se pare că agentul responsabil al hepatitelor non A non B aparține familiei retrovirușilor din care face parte virusul SIDA. Hepatitele non A non B sînt foarte sigur eterogene, de aceea este de înțeles prudența de care dau dovadă cercetătorii înșiși, făcînd precizarea că mai rămîne să izoleze virusul și să-l dezvolte — notează revista „La Recherche".

Satiră și umor

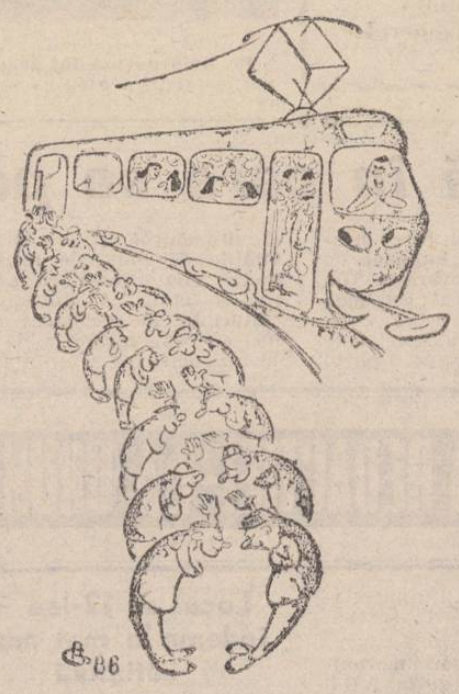

Fără cuvinte — **Desen de GH. BEJENARU**

EPIGRAME

La consultație

Ingrijitorii nu-i găsesc temeiul,
Ești sănătos, se vede, chiar voinic.
Nesănătos ți-e numai obiceiul
De a veni la mine fără... plic.

IOAN FRENȚESCU

Ultimatum sentimental

Dragă, propun în astă-seară,
Cu cerul înstelat, sublim,
Să te sărut ultima oară.
De mîine, ne... căsătorim!

CONST. BERNEAGĂ

Definiția mersului trenurilor

Carte-n care-ai să găsești
Sigur și documentat
Cu ce poți să-nlocuiești
Trenul care-i anulat.

CONST. IURAȘCU

Adagiul unui fotbalist „poliglot"

Nu „fair play",
Ci „fair lei".

MIRCEA C. DINESCU

JOCURI

Policromă

ORIZONTAL: 1. Gălbui — Bălăuc la ceafă!; 2. Bej-deschis — Sediment de culoare închisă; 3. Vopsea aurie; 4. Dat în scrinciob — Negru la culoare; 5. Căprui! — Roșcate, cu pete albe — Liliachiu pentru început!; 6. Bir! — Scoate petele de cerneală; 7. Albăstrui — Interior lila!; 8. Pete albăstrii cu reflexe violete; 9. Roșie... — Violet-deschis; 10. Felicitare transmisă în sezonul alb — Violet. **VERTICAL:** 1. Întunecat — Puțin turcoaz!; 2. Arbori cu flori albe, parfumate (reg.) — Zăvor (reg.); 3. A răcni — Cupă... roșie; 4. Păstrează... culoarea — Cultivator de fire albe, albastre sau galbene; 5. Vișinii (fem.); 6. Închisă la culoare; 7. Ifose — Comune acuarelei și guașei!; 8. Deschis (fig.) — Pronume reflexiv; 9. Albi — Smălțuit; 10. Purpura romanilor.

Dicționar: IVOR.

GEORGE SĂNDULEAN

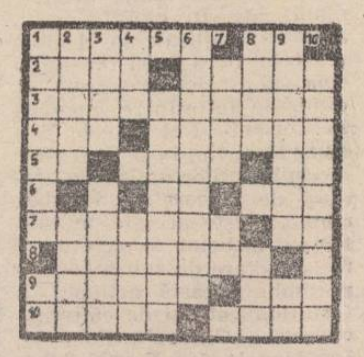

DEZLEGAREA JOCULUI APĂRUT ÎN NR. 12 341

ORIZONTAL: 1. Aparat — Apa; 2. Mapa — Uo — Oț; 3. Anamorfoza; 4. Totem — Elan; 5. Ori — Opri — J; 6. Racursi — Ca; 7. Minuț — For; 8. Fa — Ir — Ripe; 9. A — Oribili; 10. Role — Lumen.

DEZLEGAREA JOCULUI APĂRUT ÎN NR. 12 343

ORIZONTAL: 1. Platon — Ica; 2. Radu — Ionel; 3. Adina — Titu; 4. Dan — Lucian; 5. A — Chira — T; 6. Traian — Lia; 7. E — R — Ela — U; 8. Călin — Emil; 9. Elvira — Ana.

La Cooperativa „Munca colectivă" și C.P.A.D.M. Pașcani

Se acționează hotărît pentru diversificarea activității, în consens cu cerințele populației

La Pașcani sînt două unități cu profil de industrie mică și prestări de servicii către populație : Cooperativa meșteșugărească „Munca colectivă" și C.P.A.D.M. **Ce preocupări există la cele două cooperative pentru creșterea și diversificarea produselor și a serviciilor oferite și a răspunde astfel tot mai bine cerințelor și exigențelor localnicilor ?**

COOPERATIVA „MUNCA COLECTIVĂ" are 64 de unități de producție și prestări de servicii, care pun la dispoziția cetățenilor peste 130 de profile de servicii, de la lucrări de construcție și confecționat obiecte de mic mobilier, pînă la croitorii și tricotaje, de la reparații auto, radio-tv., obiecte de uz casnic, electrocasnic și gospodăresc, pînă la producerea de covoare înnodate. Cu alte cuvinte, cooperativa meșteșugărească dispune de aproape întreaga gamă de servicii necesare populației locale. Dovedind o preocupare constantă pentru a oferi cetățenilor servicii tot mai multe și mai diverse, conducerea cooperativei **(președinte, Mihai Iorgu)** a înființat, în ultima perioadă, o modernă spălătorie și curățătorie chimică, o nouă unitate pentru reparații auto, alta pentru confecționat și reparat bijuterii, a deschis un atelier pentru tricotaje, un atelier pentru xerografiat diferite imprimate etc., activități care lipseau sau erau insuficiente în această urbe.

INDUSTRIA MICĂ, PRESTĂRILE de SERVICII ȘI EXIGENȚELE ACTUALE

În perioada imediat următoare, cooperativa va primi noi spații de producție și prestări de servicii, însumînd o suprafață de 1 685 m.p., la parterul blocurilor H 2 A și H 2 B, din zona Gării, și N 1, din vecinătatea întreprinderii pentru tricotaje și perdele, spații în care se vor muta, pentru extinderea activității, unele secții și ateliere, se vor deschide altele noi. Cooperatorii pășcăneni și-au propus să înființeze, pînă la sfîrșitul anului, 25 de noi activități de prestări de servicii, printre care ateliere pentru achiziționat și recondiționat mobilier din lemn, auto și haine din piele, secții de marochinărie, foto, reparații radio-tv., mecanică fină, dogărie, pentru dărăcit și vopsit lînă.

Urmare a acestor preocupări, și rezultatele economico-financiare obținute de cooperativă sînt bune. De la începutul anului, unitatea și-a îndeplinit, lună de lună, sarcinile de plan la toți indicatorii, la unii dintre aceștia realizînd depășiri substanțiale. „Sîntem conștienți că mai avem încă multe de făcut pentru a izbuti să satisfacem într-o măsură tot mai mare cerințele mereu mai diverse, mai exigente ale clienților noștri, în special în ceea ce privește calitatea unor lucrări, și acționăm ca atare. „Am intensificat activitatea de control și îndrumare în rețea, am organizat mai multe cursuri pentru ridicarea calificării profesionale a meseriașilor noștri, pentru policalificarea unora dintre ei", a ținut să sublinieze tovarășul Mihai Iorgu, președintele cooperativei.

Preocupări meritorii pentru extinderea activității de industrie mică și prestări de servicii am constatat și la **C.P.A.D.M. PAȘCANI.** Cooperativa, care își desfășoară activitatea mai mult pe raza celor cinci localități componente ale orașului, dispune de ateliere pentru dărăcit și confecții metalice, o secție pentru confecționat și reparat pălării, unități de croitorie-plăpumărie, un atelier pentru producerea sucurilor și îmbutelierea apei carbogazoase, de un renumit laborator de cofetărie-patiserie, o covrigărie, alte ateliere pentru diverse colaborări în producție cu unități din industria republicană. Încă în cursul acestei luni vom deschide o nouă secție pentru producerea sucurilor naturale, cu o capacitate de 10 000 de sticle pe schimb, vom începe construcția unei hale de producție pentru mic mobilier din lemn, vom înființa noi unități de frizerie și coafură, iar în spațiile de producție și prestări de servicii de la sediul cooperativei (închiriate pînă acum I.P.P.S. Iași) vom muta o parte din secțiile și atelierele deja existente pentru a ne putea extinde și diversifica, în continuare, activitatea de producție și de prestări de servicii, și a ne îndeplini complexele sarcini care ne revin din programul județean, pentru a contribui la dezvoltarea generală a orașului Pașcani și a localităților sale componente, la ridicarea nivelului de trai al cetățenilor", ne-a spus tovarășul **Gheorghe Găină**, președintele cooperativei.

Exemplele oferite mai sus demonstrează că, acolo unde există o preocupare constantă pentru folosirea resurselor materiale și de forță de muncă locale, pentru înființarea de noi secții și ateliere, și rezultatele sînt dintre cele mai bune, iar populația beneficiază de servicii diverse și de calitate.

DIMITRIE CĂLĂRAȘI

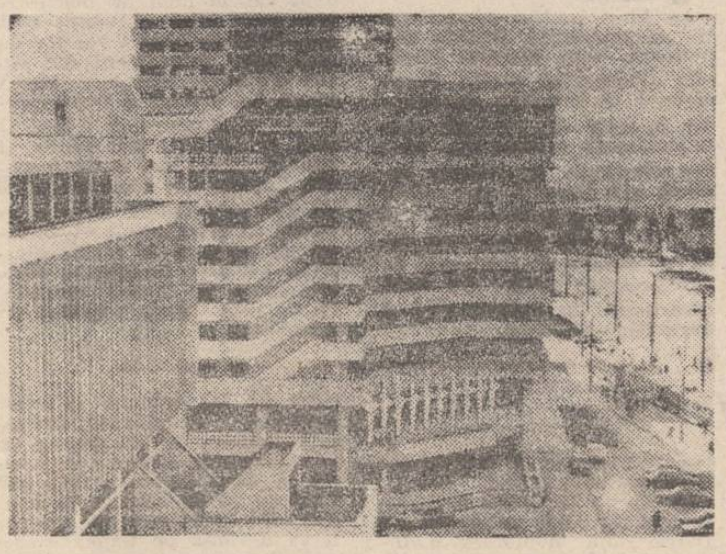

Arhitectură nouă în centrul civic al municipiului
Foto : G. Onofrei

SPORT

Simbătă s-au disputat semifinalele „Cupei României" la fotbal, competiție ce se desfășoară sub genericul „Daciadei".

La Petroșani, echipa Steaua a învins formația locală Jiul cu scorul de 2—1 (0—1), prin golurile marcate de Radu II (min. 80, din lovitură de la 11 m) și Bărbulescu (min. 83). Punctul echipei Jiul Petroșani a fost înscris de Vancea (min. 10).

Pe stadionul Dinamo din Capitală echipa Dinamo a întrecut cu 4—2 (2—1) formația Victoria București, golurile fiind marcate de Al. Nicolae (min. 9, min. 21 și min. 90, primul din lovitură de la 11 m), Movilă (min. 83), respectiv, Ursu (min. 44) și Călin (min.

În finala „Cupei României" la fotbal, programată miercuri, 25 iunie, pe stadionul „23 August" din Capitală, se vor întîlni echipele bucureștene Steaua și Dinamo.

O comună în care se poate mai mult

(urmare din pag. 1)

există frizerie, cizmărie, atelier de reparații radio-tv., în satul Slobozia nefiind nici o unitate prestatoare de servicii. Nici resursele locale nu sînt suficient de bine utilizate. Avem în vedere lemnul, fructele (acestea sînt trimise la prelucrare în alte localități ale județului), albinăritul și altele. De asemenea, nu se acordă suficientă atenție urmăririi și realizării contractelor către fondul de stat.

Și în domeniul sanitar se poate lucra mai bine

De sănătatea celor aproape 5 000 de oameni ai comunei se îngrijesc patru medici și alte cadre medii sanitare. În două sate — Poeni și Pocreaca — sînt dispensare spațioase, propice desfășurării activității de menținere a sănătății și de îngrijire a bolnavilor. Dacă majoritatea medicilor își fac datoria cu conștiinciozitate, nu același lucru se poate spune și despre medicul Gabriela Vladimirescu de la dispensarul din Pocreaca. În afară de faptul că acordă asistență medicală doar între ora 10 (cînd sosește autobuzul) și ora 14 (cînd pleacă autobuzul), timp de o lună de zile a lipsit nemotivat. Și pentru că ne aflăm la capitolul asistență medicală, nu putem trece cu vederea secția externă a Spitalului de pediatrie din Iași, secție coordonată de dr. Elena Ghiraghasian. Sub aspect medical este de apreciat munca colectivului de aici. Dar în privința bunei gospodăriri a unității, a folosirii judicioase a spațiului existent, mai sînt însă foarte multe de făcut, ca de altfel și pentru asigurarea unor condiții cît mai bune copiilor internați aici (lipsesc spații de joacă și pentru efectuarea temelor, sala de mese, bucătăria și spălătoria sînt degradate, nu există bibliotecă, jucării ș.a.). Se impune intervenția Direcției sanitare, precum și a consiliului popular al comunei, pentru crearea condițiilor corespunzătoare de îngrijire și educare a copiilor bolnavi de aici.

Activitatea cultural-educativă, în continuu progres

În domeniul activității cultural-educative, Schitu Duca se poate mîndri cu faptul că de mai mulți ani se numără printre localitățile județului cu formații laureate în cadrul Festivalului național „Cîntarea României". Putem exemplifica brigada artistică, grupul vocal, șezătoarea cooperatoarelor din Slobozia, cenaclul literar. „La căminul cultural, ne spunea tovarășa Virginia Parasca, președintele consiliului educației politice și culturii socialiste, funcționează o universitate cultural-științifică cu patru cursuri, brigăzi științifice în satele Dumitrești Gălățîi, Pocreaca, Schitu Duca și Poeni, o bibliotecă cu peste 10 000 de volume (unde 90 la sută din cei 400 de cititori sînt membri cooperatori). Și elevii din comună s-au situat pe locuri fruntașe în cadrul festivalului. Ne gîndim la formația de jocuri muzicale. La cele două unități cinematografice sînt prezentate bogate programe. Desigur, rămîn multe de făcut, de perfecționat. Rezultatele de pînă acum dovedesc un bun potențial și pe acest plan, fiind necesară valorificarea superioară.

Următorul popas : comuna BIVOLARI

Curier juridic

Vasile Orzan, aleea Nicolina nr. 10, bl. G 4, sc. A, et. 3, ap. 19 : Locuința proprietate personală poate fi valorificată prin vînzare la licitație de către orice creditor, inclusiv statul, în baza unei hotărîri rămase definitive, dacă nu există altă modalitate de recuperare a debitelor.

Sandu Cristea, comuna Podu Iloaiei, str. Traian nr. 26 : Dv. nu puteați părăsi unitatea cu care v-ați aflat în raporturi de muncă decît cu respectarea condițiilor legale prevăzute de Codul muncii, respectiv preavizarea acesteia, conform art. 135. În perioada preavizului, care este de 15 zile lucrătoare, persoana în cauză este obligată să continue activitatea conform programului de lucru. Neprocedînd astfel, unitatea a fost îndreptățită să vă desfacă disciplinar contractul de muncă, măsură pe care ați fi putut-o contesta la organele de jurisdicție, în termen de 30 de zile de la data comunicării acesteia, în cazul în care ați avut motive întemeiate. Împrejurarea că vi s-a desfăcut contractul de muncă în temeiul art. 130, lit. i din Codul muncii nu are consecințe cu privire la încadrarea în categorie, aceasta stabilindu-se în raport cu cunoștințele, nivelul de calificare și experiența necesară pentru executarea în bune condiții a lucrărilor de diferite grade de complexitate. Pierzînd beneficiul vechimii neîntrerupte în muncă și neîntrerupte în aceeași unitate, nu veți beneficia de sporul de vechime neîntreruptă în aceeași unitate, decît după împlinirea unei perioade de 3 ani, alocația de stat pentru copii se va putea obține după 3 luni de la reîncadrare, în caz de incapacitate temporară de muncă ajutorul va fi de numai 50 la sută, iar concediul de odihnă va fi redus la durata minimă în primii doi ani de la reîncadrare.

Ioan Bojian, satul Bădeni, comuna Scobinți : Faptul că din motive îndreptățite ați fost obligat să lipsiți de la serviciu (chiar dacă ați formulat o cerere în acest sens) nu este de natură a motiva absențele făcute cîtă vreme nu ați avut o prealabilă aprobare din partea conducerii unității. În consecință, absențele făcute au fost considerate nemotivate, iar concediul de odihnă diminuat corespunzător, potrivit prevederilor Decretului nr. 338/1983, fără ca pentru zilele respective să se calculeze indemnizația prevăzută de Legea nr. 26/1967. În cazul dv., unitatea a procedat corect.

Constantin Dencef, str. Republicii nr. 2, bl. I 3, sc. C, ap. 3 : Conform art. 135 din Codul penal, condamnatul poate fi reabilitat, la cerere, de instanța judecătorească, în cazul condamnării la pedeapsa închisorii pînă la 5 ani, pentru infracțiuni contra avutului obștesc, precum și în cazul condamnării la pedeapsa închisorii mai mare de un an, dar pînă la 5 ani. Pentru celelalte infracțiuni, după trecerea unui termen de 4 ani, la care se adaugă jumătate din durata pedepsei pronunțate. Termenul de 4 ani se socotește de la data cînd a luat sfîrșit executarea pedepsei principale sau de la data cînd aceasta s-a prescris. În caz de grațiere totală sau de grațiere a restului de pedeapsă, termenul curge de la data actului de grațiere.

GH. TEODOROVICI
consilier juridic principal

în 48 de ore

TELEVIZIUNE. DUMINICĂ, 22 IUNIE : 11,30 Telex ; 11,35 Lumea copiilor ; Telefilmoteca de ghiozdan : „Vizitatorii" (C). Episodul 3 ; 12,40 Din cununa cîntecului românesc (C) ; 13 Album duminical (PC) ; 14,45 Însemne ale unui timp eroic. O nouă casă a sănătății — reportaj ; 19 Telejurnal ; 19,20 Țara mea azi (C) : Județul Timiș în anul 65 al partidului ; 19,40 Cîntarea României (C) ; De pe marea scenă a țării pe micul ecran. Emisiune realizată în colaborare cu Consiliul Culturii și Educației Socialiste și Comitetul de cultură și educație socialistă al județului Timiș ; 20,20 Film artistic : „Un turneu cu... s[illegible]ze" (C) ; 21,50 Telejurnal. LUNI, 23 IUNIE : 20 Telejurnal ; 20,20 Orizont tehnico-științific ; 20,40 Tezaur folcloric (C) ; 21 Roman-foileton : „Zborul șoimului" (C) ; Producție a televiziunii din R.D. Germană ; 21,50 Telejurnal.

CINEMATOGRAFE. REPUBLICA, orele 9 ; 11 ; 14 ; 16 ; 18 ; 20 : „Al patrulea gard de lîngă debarcader". VICTORIA, orele 8,45 ; 11,20 ; 14 ; 16,40 ; 19,15 : „Căpitanul Florian". TEATRUL DE VARĂ, ora 21,30 : „Aventuri în Marea Nordului". COPOU, orele 9 ; 11 ; 13 ; 15 ; 17 ; 19 : „Prăpastia iubirii". DACIA, orele 9 ; 11,15 ; 14 ; 16,30 ; 19 : „Furtuna". TINERETULUI, orele 9 ; 14 ; 16 ; 18 ; 20 : „Așa bunic, așa nepot" ; ora 11 : Program de desene animate. CLUBUL PANIFICAȚIEI, orele 10 ; 15 ; 17 ; 19 : „Rămîi, fericire". ÎN JUDEȚ. PAȘCANI, CASA DE CULTURĂ : „Comoara din Lacul de Argint". CLUBUL C.F.R. : „Vînătorul de căprioare". HÎRLĂU : „Fata fără zestre". TG. FRUMOS : „Cei șapte fantastici". PODU ILOAIEI : „Iarna bobocilor". RĂDUCĂNENI : „Cu mîinile curate". HĂLĂUCEȘTI : „Nea Mărin miliardar".

TEATRUL NAȚIONAL „VASILE ALECSANDRI", prezintă astăzi următoarele spectacole : în sala mare — ora 9 „Casa cu fantome" (sînt valabile tichetele cu seria 675) ; ora 18 — „Arma secretă a lui Arhimede" (tichete — 676) ; luni, 23 iunie, în sala Studio, la ora 18 — spectacolul cu piesa „Melodie varșoviană".

OPERA ROMÂNĂ prezintă luni, 23 iunie, ora 18 opera „Rigoletto".

TEATRUL PENTRU COPII ȘI TINERET, prezintă astăzi, 22 iunie, orele 9 și 11 : „Magazinul cu jucării".

FILARMONICA „MOLDOVA". Luni, 23 iunie, ora 19,30, va avea loc în sala Filarmonicii un recital susținut de pianista Alma Nastase.

TIMPUL PROBABIL. Vremea va fi, în general, instabilă și în răcire ușoară. Se vor semnala averse de ploaie și, izolat, grindină. Temperatura aerului : minimele vor oscila între 12 și 15 grade, iar maximele, între 24 și 27 grade.

Pe meridianele globului

Schimb de mesaje între tovarășul Nicolae Ceaușescu și președintele Habib Bourguiba

TUNIS 21 (Agerpres)

Din partea tovarășului Nicolae Ceaușescu, secretar general al Partidului Comunist Român, președintele Republicii Socialiste România, a fost înmînat un mesaj președintelui Partidului Socialist Desturian, președintele Republicii Tunisiene, Habib Bourguiba. Totodată s-a transmis un cald salut prietenesc, iar poporului tunisian urări de succese și prosperitate.

Mulțumind călduros pentru mesajul primit, precum și pentru urările adresate, președintele Habib Bourguiba a rugat să se transmită tovarășului Nicolae Ceaușescu un cordial salut prietenesc și urări de sănătate, de noi succese în activitatea sa în fruntea partidului și statului, iar poporului român de prosperitate și progres.

Schimbul de mesaje a avut loc cu prilejul primirii de către președintele Habib Bourguiba a tovarășului Constantin Radu, secretar al C.C. al P.C.R., care a reprezentat Partidul Comunist Român la cel de-al XII-lea Congres al Partidului Socialist Desturian.

Deschiderea lucrărilor Congresului Partidului Socialist Elvețian

BERNA 21 (Agerpres)

La Lausanne s-au deschis lucrările Congresului Partidului Socialist Elvețian.

Președintele Partidului Socialist Elvețian, Helmut Hubacher, a prezentat raportul cu privire la activitatea partidului, în care sînt reliefate principalele direcții, vizînd promovarea aspirațiilor fundamentale de progres și bunăstare ale oamenilor muncii, ale poporului elvețian, precum și poziția față de problemele actuale ale situației internaționale.

Partidul Comunist Român este reprezentat la Congres de tovarășul Petru Enache, membru supleant al Comitetului Politic Executiv, secretar al C.C. al P.C.R.

În numele Partidului Comunist Român, al secretarului său general, tovarășul Nicolae Ceaușescu, a fost adresat un călduros salut prietenesc și urări de succes participanților la Congresul Partidului Socialist Elvețian, de către reprezentantul Partidului Comunist Român.

Apel pentru eradicarea rasismului

NAȚIUNILE UNITE 21 (Agerpres)

Președintele în exercițiu al mișcării de nealiniere, primul ministru al Indiei, Rajiv Ghandi, a adresat un apel comunității internaționale pentru a adopta măsuri hotărîte în vederea eradicării rasismului.

Într-un mesaj adresat Consiliului de Securitate al O.N.U., primul ministru Rajiv Ghandi afirmă că „toate popoarele lumii cărora le sînt scumpe libertatea și egalitatea sînt alături de poporul sud-african în lupta sa împotriva apartheidului" și cheamă la eliberarea urgentă a liderului populației de culoare Nelson Mandela.

Politica rasistă a regimului minoritar, în pofida afirmațiilor Pretoriei, nu s-a schimbat cu nimic, iar reintroducerea stării de urgență în R.S.A. constituie o „legalizare a terorismului în masă", se subliniază în mesaj.

Sesiunea reluată a Adunării Generale a O.N.U.

NAȚIUNILE UNITE 21 (Agerpres)

La sediul din New York al Națiunilor Unite se desfășoară dezbaterile celei de-a 40-a sesiuni reluate a Adunării Generale a O.N.U., în scopul continuării examinării problemelor subdezvoltării, datoriei externe a țărilor în curs de dezvoltare, noii ordini economice mondiale și a altor chestiuni economico-financiare ale lumii, rămase nesoluționate în urma deliberărilor Adunării Generale din toamna anului trecut. Dezbaterile din plenara Adunării Generale asupra acestei problematici se desfășoară pe baza unui raport alcătuit din Comisia a doua pentru probleme economice a Adunării.

Congresul Internaționalei Socialiste

LIMA 21 (Agerpres)

La Lima au început lucrările celui de-al XVII-lea Congres al Internaționalei Socialiste (IS.), la care participă reprezentanții a 48 de partide, membre cu drepturi depline ale organizației, și ai altor opt grupări politice cu statut de membru consultativ, informează agenția Prensa Latina. Congresul se desfășoară sub deviza „Pace și solidaritate economică". Agenda reuniunii include, de asemenea, situația economică mondială, datoria externă a țărilor în curs de dezvoltare, dezarmarea și protecția mediului înconjurător.

TELEX

■ **BONN**

„Lumea în anul 2000 — căile eliminării pericolului" — sub această deviză la Koln a început o conferință de două zile a militanților pentru pace din R. F. Germania. Inițiată de Comitetul pentru pace, colaborare și dezarmare, una din importantele organizații antirăzboinice din R.F.G., conferința va prilejui dezbaterea unui cerc larg de probleme legate de eliminarea pericolului unui război nuclear, de amplificare a luptei pentru dezarmare.

■ **PHENIAN**

La Phenian s-au desfășurat lucrările ședinței comune a Biroului Politic al C.C. al P.M.C. și a Comitetului Popular Central al R.P.D. Coreene, relatează agenția A.C.T.C. Participanții au discutat o serie de probleme privitoare la mișcarea de nealiniere și la cea de-a VIII-a Conferință la nivel înalt a țărilor nealiniate, prevăzută a avea loc la Harare.

■ **TOKIO**

În Japonia a fost lansată, sîmbătă, campania electorală pentru alegerile de deputați în Camera Reprezentanților, care se vor desfășura la 6 iulie. La aceeași dată, concomitent cu alegerea titularilor celor 512 mandate în cameră, vor fi desemnați și jumătate din cei 252 membri ai Camerei Consilierilor.

■ **VIENA**

La Linz, centrul administrativ al provinciei Austria Superioară, s-au încheiat lucrările „Forumului păcii". Participanții la reuniune au adoptat o serie de rezoluții care preconizează crearea de zone denuclearizate în diferite regiuni ale Europei, prevenirea unei curse a înarmărilor în spațiul cosmic, interzicerea armelor chimice și realizarea unor progrese reale pe calea dezarmării, în primul rînd a dezarmării nucleare.

■ **BOGOTA**

În localitatea columbiană Cartagena s-a deschis tradiționalul festival de film, aflat la cea de-a 26-a ediție. Timp de mai multe zile vor fi prezentate 86 de filme realizate de cineaști din numeroase țări ale lumii. La actuala ediție, pentru prima dată participă cineaști din Africa.

■ **BEIRUT**

O reizbucnire a ciocnirilor a avut loc, la linia de demarcație dintre estul și vestul Beirutului și în zona taberelor de refugiați palestinieni din sudul capitalei libaneze, vineri seara. Ca urmare a bombardamentelor, o persoană a fost ucisă și șase au fost rănite și s-au declanșat mai multe incendii. Luptele din zona taberelor de refugiați Sabra, Chatila și Bourj El Barajneh s-au soldat cu un mort și 13 răniți. Sîmbătă, nu s-au înregistrat decît schimburi de focuri sporadice în cele două sectoare de confruntare.

Campionatul mondial de fotbal

CIUDAD DE MEXICO 21 (Agerpres)

■ Fostul internațional brazilian Roberto Rivelino a anunțat că va participa la „Cupa mondială" pentru „veterani", proiectată să se desfășoare după Campionatul mondial din Mexic. Competiția, rezervată jucătorilor de peste 35 de ani, va fi dotată cu trofeul „Joao Havelange".

■ Președintele Comisiei de arbitri a F.I.F.A., Harry Cavan, a declarat că, în general, este mulțumit de calitatea arbitrajelor prestate pînă acum de „cavalerii fluierului" la „El Mundialul" mexican.

Criticile aduse de presă sînt injuste. În majoritatea cazurilor, arbitrii au aplicat cu strictețe regulamentul de joc — a spus Cavan.

■ Înaintea meciului dintre selecționatele Braziliei și Franței, din sferturile de finală, căpitanul reprezentativei braziliene, Socrates, a declarat: „Fără îndoială că acest joc va fi decisiv în disputa pentru cucerirea titlului de campioană a lumii".

De altfel, mulți dintre cei prezenți în aceste zile în Mexic au considerat această partidă drept o finală „avant la lettre" a Campionatului mondial.

■ Comisia de disciplină a F.I.F.A. a suspendat pentru sferturile de finală ale Campionatului mondial trei jucători. Este vorba de argentinianul Oscar Garre, francezul William Ayache și spaniolul Andoni Goicoetchea, care au primit cîte două cartonașe galbene de la începutul competiției.

■ Lotul Belgiei a efectuat vineri două antrenamente în vederea meciului din sferturile de finală cu echipa Spaniei, programat duminică pe stadionul „Cuauhtemoc" din orașul Puebla.

În cursul dimineții accentul a fost pus pe pregătirea fizică, iar la antrenamentul de după-amiază jucătorii au exersat diverse variante tactice.

■ De la începutul Campionatului mondial, cotidianul „El Diario" din Monterrey a încercat să dea un caracter internațional rubricilor sportive. În acest scop, în fiecare zi a existat în ziar o pagină scrisă în limbile franceză, engleză și germană, destinată numeroșilor turiști din aceste țări prezenți la întrecerile „El Mundialului" mexican.

■ Repartizarea funcției de căpitan de echipă între diversele compartimente ale celor 24 de echipe este judicioasă, apreciază cu umor un ziarist acreditat la „El Mundial". În fapt, onoranta calitate a fost încredințată astfel: cinci portari, patru fundași laterali, patru stoperi, cinci mijlocași și șase atacanți...

■ Recordul de invincibilitate pentru un portar în meciurile din cadrul turneului final, deținut de englezul Banks, care, în 1966, n-a primit gol timp de 442 minute, este amenințat. Brazilianul Carlos este neînvins de 360 minute la actuala ediție, ceea ce înseamnă că dacă nu va primi gol timp de 83 de minute în meciul din „sferturi" cu Franța îl va devansa pe Banks în acest clasament sui-generis.

■ Pentru meciul din sferturile de finală în compania Angliei, Argentina va trebui să găsească soluția înlocuirii fundașului lateral Garre, care, primind al doilea cartonaș galben, va fi suspendat. Antrenorul Carlos Bilardo a anunțat că în locul lui Garre va apela, probabil, la Olarticoechea.

■ Înaintea meciului Danemarca — Spania, fotbaliștii belgieni declarară că ar prefera să întîlnească în sferturile de finală formația spaniolă. Dorința lor a fost îndeplinită, numai că demonstrația ibericilor în partida respectivă nu a fost de natură să-i liniștească. Întrucîtva îngrijorați, spaniolii au efectuat, imediat, după reîntoarcerea în cantonament, două antrenamente, cu o mică pauză între ele.

mica publicitate

FELICITĂRI

Cu ocazia ieșirii la pensie, copiii și nepoții urează scumpei lor mame și bunici Cati Andrei multă sănătate și mulți ani fericiți. (7134)

Cu ocazia ieșirii la pensie și împlinirii vîrstei de 60 de ani, Mihaela, nepoată, urează dragului ei unchi, Vasile C. Burdea, din Vlădeni, un călduros la mulți ani. (7269)

Cu prilejul aniversării zilei de naștere, activul comitetului comunal de partid și al consiliului popular Mircești urează tovarășului director al Direcției agricole Iași, Constantin Dascălu, multă sănătate, fericire precum și noi succese în activitatea pe care o desfășoară. (7415)

Copiii și nepoții urează dragei lor mame și bunici Lica Maxim, cu ocazia sărbătoririi zilei de naștere, sănătate și la mulți ani. (7444)

Părinții, bunica, mătușa și unchiul urează dragului lor Bogdan Munteanu, cu ocazia zilei de naștere, mulți ani și sănătate. (7454)

Cei șase copii, împreună cu familiile lor, urează dragei lor mame, Elena Vasiliu, din satul Rusenii Vechi, la împlinirea celor 80 de ani, la mulți ani. (7492)

Astăzi, Vasile Dănilă adăugă la buchetul vieții sale al 36-lea trandafir. Soția și copiii îi urează la mulți ani. (7490)

DECESE

SANDA, fiică, împreună cu familia, îndurerată, anunță încetarea din viață a profesorului RADU CONSTANTINESCU, fost rector al Conservatorului „G. Enescu". Înmormîntarea, astăzi, 22 iunie, la cimitirul Eternitatea. Informații, la telefonul 43424. (7499)

ELENA, soție, Agurița, Mariana, Constantin și Mihai, copii, Maria, Elena și Ion, nurori și ginere, nepoții și rudele apropiate anunță cu nemărginită durere stingerea fulgerătoare din viață a celui ce a fost un bun soț, tată și bunic TOADER ALEXII, în vîrstă de 62 de ani. Înmormîntarea, astăzi, 22 iunie, ora 11, la cimitirul din satul Văleni, comuna Belcești. Nu-l vom uita niciodată. (7486)

FAMILIA îndurerată anunță decesul fulgerător, al scumpei sale soții, mame, bunici și străbunici VARVARA CONORO, învățătoare pensionară. Înhumarea va avea loc marți, 24 iunie, ora 13, la cimitirul Eternitatea, în capela căruia este depus corpul neînsuflețit. (7505)

SOȚIA, copiii, Mișu Damir, nepot, și rudele apropiate anunță încetarea din viață, în ziua de 20 iunie 1986, a scumpului lor GHEORGHE GHERASIM, funcționar C.F.R. Înmormîntarea, marți, 24 iunie, ora 14, la cimitirul Sf. Treime, în capela căruia este depus defunctul. (7488)

★

Locatarii blocului F 2, din strada Republicii nr. 55, regretă dispariția bunei vecine Ana Butacu. Sincere condoleanțe. (7481)

Familiile Coșescu și Proca depling dispariția fulgerătoare a unchiului lor Vasile Teclici. O lacrimă pentru sufletul lui bun. Nu-l vom uita niciodată. (7483)

Personalul t.e.s.a. al căminului Spitalului din Hîrlău transmite sincere condoleanțe colegei Suzana Cucu pentru decesul tatălui. (7484)

Familiile Munteanu, Crețu și Mocanu aduc un ultim omagiu celui care a fost un om de mare omenie în orice împrejurare grea, Vasile Teclici, și sînt alături de Veronica și Liliana în aceste clipe dureroase de despărțire de scumpul lor soț și tată. (7487)

Colectivul atelierului prototipuri, I.C.P.E., filiala Iași, este alături de colegul Alexandru Sava în momentele grele pricinuite de decesul mamei și-i transmite condoleanțe. (7489)

Colectivul compartimentului de împuterniciți din cadrul I.C.A.P.P.A. Iași este alături de tovarășul ing. Gheorghe Conoro la marea durere pricinuită de decesul mamei. (7493)

Gheorghe Isac aduce un pios omagiu actorului Ion Buraga, trecut în neființă la 16 iunie 1986 la Ploiești. (7498)

Locatarii blocului 547, scara B, din șoseaua Păcurari nr. [illegible] sînt alături de familia Lipovanu la durerea prici[illegible]tă de moartea mamei. Sincere condoleanțe familiei îndoliate. (7500)

Redacția și administrația: strada Vasile Alecsandri nr. 8. Redactor-șef, telefon 45105; administrația și publicitatea, telefon 34070, interior 248; serviciul tehnic de noapte, telefon 30776. Tipar: Întreprinderea poligrafică, str. 7 Noiembrie nr. 49, telefon 37060

BIBLIOTECA CENTRALĂ UNIVERSITARĂ „M. EMINESCU" IAȘI

Proletari din toate țările, uniți-vă!

Flacăra Iașului

Organ al Comitetului județean Iași al P.C.R. și al Consiliului popular județean

Anul XLII — Nr. 12 333 | Duminică, 8 iunie 1986 | 4 pagini — 50 bani

Încheierea vizitei în țara noastră a președintelui Republicii Libaneze, Amin Gemayel

Încheierea convorbirilor oficiale

La Palatul Consiliului de Stat s-au încheiat, sîmbătă, convorbirile oficiale între președintele Republicii Socialiste România, tovarășul Nicolae Ceaușescu, și președintele Republicii Libaneze, Amin Gemayel.

Ultima rundă de convorbiri a fost consacrată examinării în continuare a unor probleme privind dezvoltarea relațiilor bilaterale, precum și a unor aspecte ale activității politice internaționale.

Cei doi președinți și-au exprimat satisfacția față de rezultatele vizitei, ale convorbirilor purtate în aceste zile, pentru înțelegerile convenite cu prilejul dialogului la nivel înalt româno-libanez. S-a subliniat că vizita și convorbirile au pus în evidență existența unor reale posibilități pentru amplificarea și diversificarea colaborării dintre cele două țări — pe plan politic, economic, tehnico-științific, cultural și în alte domenii — în folosul ambelor țări și popoare, al progresului și prosperității lor.

Totodată, a fost manifestată convingerea că, în spiritul celor discutate, România și Libanul vor conlucra tot mai activ pe arena mondială, împreună cu alte state, în lupta pentru dezarmare și pace, pentru soluționarea constructivă, pe cale pașnică a complexelor probleme ce confruntă omenirea, pentru un climat de înțelegere și largă colaborare internațională.

Președinții Nicolae Ceaușescu și Amin Gemayel și-au exprimat dorința de a continua dialogul la nivel înalt, relevînd rolul său important în dezvoltarea relațiilor de prietenie și colaborare dintre cele două țări și popoare.

Președintele Republicii Libaneze a adresat președintelui Nicolae Ceaușescu vii mulțumiri pentru primirea călduroasă și ospitalitatea de care s-a bucurat în timpul ședерii în țara noastră, pentru programul ce i-a fost rezervat cu acest prilej.

Convorbirile s-au desfășurat într-o atmosferă de cordialitate, de înțelegere și stimă reciprocă.

Rezultatele vizitei au fost consemnate într-un comunicat, care se dă publicității.

Ceremonia plecării oficiale

Sîmbătă, 7 iunie, s-a încheiat vizita oficială efectuată în țara noastră, la invitația președintelui Republicii Socialiste România, tovarășul Nicolae Ceaușescu, de președintele Republicii Libaneze, Amin Gemayel.

Dialogul la nivel înalt româno-libanez se înscrie, prin rezultatele sale, ca un moment important în cronica relațiilor de prietenie și colaborare dintre cele două țări, ca o contribuție de seamă la dezvoltarea raporturilor dintre România și Liban, în folosul și spre binele ambelor popoare, al cauzei destinderii, păcii, înțelegerii și cooperării între națiuni.

Ceremonia plecării oficiale a șefului statului libanez a avut loc pe platoul din fața Palatului Republicii.

O gardă militară a prezentat onorul. S-au intonat imnurile de stat de Republicii Libaneze și Republicii Socialiste România.

Cei doi președinți au trecut, apoi, în revistă, garda de onoare.

La despărțire, președintele Nicolae Ceaușescu și președintele Amin Gemayel și-au strins mîinile cu prietenie, s-au îmbrățișat cu multă căldură.

★

După ceremonie, președintele Amin Gemayel a plecat într-o călătorie în unele zone din țara noastră, într-o vizită cu caracter neoficial.

Iași. Imagine de pe malul stîng al Bahluiului, unde continuă să se construiască noi capacități pentru învățămîntul politehnic ieșean

Foto : L. STRATULAT

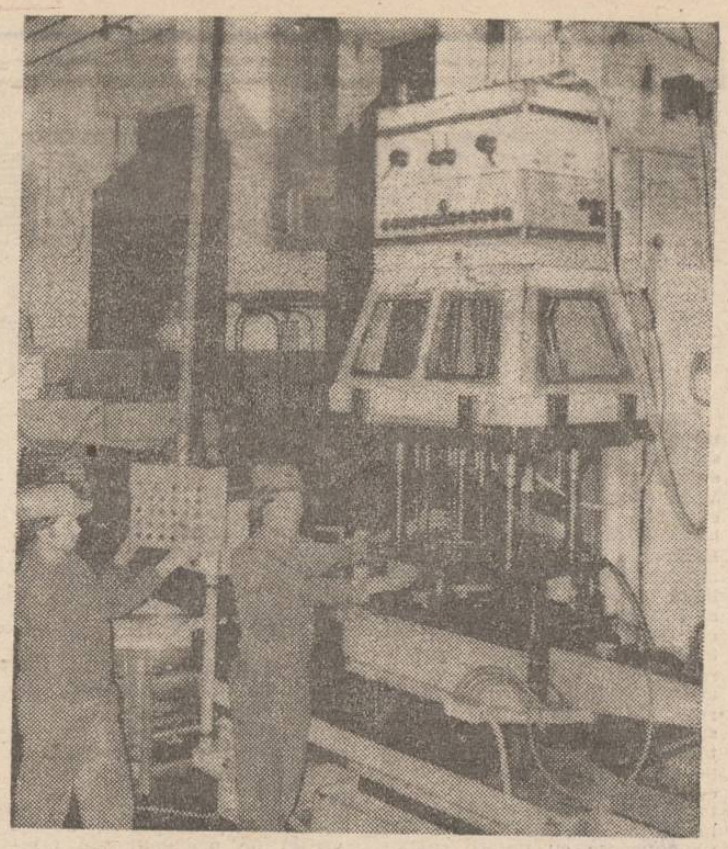

La liniile de montaj ale I.M.A.M.U.S. se înregistrează un ritm de muncă susținut. În imagine, lăcătușul mecanic Gherasim Lazăr și electricianul Ionel Gîmbuță efectuează ultimele verificări la mașina specială de găurit și filetat (prevăzută și cu un sistem palete), înaintea livrării la beneficiar (Întreprinderea „Semănătoarea" București)

Foto : S. LEONID

Randament optim mașinilor-unelte !

Avantajele utilizării sculelor combinate

Din nou la I.M.A.M.U.S. Iași

„Efectele folosirii sculelor combinate, a dotării mașinilor-unelte cu scule moderne, de performanță, sînt considerabile. Avem mari rezerve pe care le-am depistat deja în acțiunea de modernizare a întreprinderii și pe care le vom pune imediat în valoare", ne spunea ing. **Virgil Leonte**, șeful biroului O.P.M. de la I.M.A.M.U.S., cu prilejul unei prime discuții avute pe tema optimizării randamentului mașinilor-unelte.

Într-adevăr, la I.M.A.M.U.S. Iași nu numai că **a fost determinat sistematic aportul utilizării sculelor combinate și accesoriilor la mașinile-unelte din dotare, dar unele dintre aceste scule se folosesc în mod curent în activitatea de producție, conducînd la creșterea puternică a productivității muncii, în condițiile menținerii ori reducerii chiar a consumului de energie electrică.** Astfel, s-au proiectat și executat, cu forțe proprii, **scule combinate pentru lamat și centruit**, după care s-a trecut la dotarea strungurilor existente, **ceea ce a dus la micșorarea cu 40 la sută a timpului de prelucrare la unele repere.** De asemenea, **pentru utilizarea la întreaga capacitate a unor mașini, a fost analizat fiecare reper care se prelucra în secția de mecanică grea**, secție dotată cu mașini-unelte de mare capacitate. Ca urmare, **o parte din aceste repere cu gabarit și greutate reduse se prelucrează în prezent la secția de mecanică ușoară, pe mașini de puteri și capacități mai mici.** Să exemplificăm : 7 tipodimensiuni de suporți pentru săniile cu avans hidraulic, de mărime pînă la 320 mm, se prelucrează acum pe freze universale, dotate cu scule combinate. Aceste scule nu sînt altceva decît **mai multe freze standard și bucșe distanțiere**, care se montează

NELU CRISTIAN

(continuare în pag. a 3-a)

La Întreprinderea „Tehnoton"

Soluție tehnică eficientă

Una dintre cele mai recente inovații certificate la **Întreprinderea „Tehnoton"** aparține inginerului **Valentin Buzduga.** Preocupat de continua reducere a cheltuielilor materiale prin creșterea fiabilității unor piese, inovatorul a conceput și realizat un stabilizator protejat la regimurile tranzitorii, generate de descărcările în tuburile cinescop.

Intrînd în componența monitorului televizorului cu circuit închis, stabilizatorul contribuie la protecția împotriva descărcărilor ce apar în tubul cinescop a unor componente active, prelungind astfel durata de funcționare a acestora.

De remarcat este și faptul că, o dată cu realizarea stabilizatorului, în componența sistemului T.V.C.I. au fost aduse și alte îmbunătățiri, care și-au validat valoarea în timpul probelor de fiabilitate.

Simpozion național

La Facultatea de mecanică a Institutului politehnic din Iași s-au încheiat, ieri, lucrările celui de al II-lea Simpozion național de studiul metalelor și tratamente termice, organizat de catedra de tehnologia metalelor din cadrul facultății, în colaborare cu Combinatul de utilaj greu și Întreprinderea mecanică „Nicolina". La simpozion au participat cadre didactice universitare, cercetători și proiectanți din întreprinderi și instituții din întreaga țară.

Timp de două zile, în ședințe plenare și pe secții, au fost prezentate peste 100 de comunicări. Totodată, au avut loc mese rotunde pe teme de mare actualitate.

În Consiliul unic agroindustrial Scînteia

Participarea la întreținerea culturilor trebuie să fie și mai intensă

● Fruntașii sînt în toiul celei de a treia prașile ● În ultima perioadă, cooperatorii din Șcheia și Mironeasa au slăbit în mod nejustificat ritmul de lucru ● Numeroși elevi, împreună cu cadrele didactice, ajută la efectuarea udărilor

În Consiliul unic agroindustrial Scînteia sînt ocupate cu culturi prășitoare aproape 3 800 de hectare. În condițiile acestei veri secetoase, majoritatea unităților din zonă pun un accent mai puternic ca oricînd pe executarea exemplară a lucrărilor de întreținere. În întrecerea dintre prășitori un loc fruntaș îl ocupă mecanizatorii și cooperatorii de la C.A.P. Ipatele. Cum sînt repartizate aici forțele aflăm de la ing. Constantin Păstîrnac, președintele unității. Interlocutorul ne-a precizat, mai întîi, că la toate culturile s-au executat pînă acum cîte două prașile mecanice și manuale. La floarea-soarelui s-a executat mecanic și cea de a treia lucrare de întreținere. În prezent atît mecanizatorii din secția condusă de Gică Ilie, care servește această unitate, cît și cooperatorii dau zor pentru terminarea celei de a treia prașile la porumb.

La a treia lucrare de întreținere la porumb acționează și mecanizatorii și cooperatorii de la C.A.P. Grajduri. „Bura de ploaie care a căzut, zilele trecute, ne spunea ing. Gheorghe Năstase, președintele cooperativei agricole, n-a satisfăcut nici pe departe cerințele de apă ale culturilor. De aceea și în unitatea noastră se continuă prășitul, ca de altfel și udările din resurse locale. Irigăm legumele și sfecla furajeră". Dar cine sînt udătorii ? Cei mai mulți dintre ei sînt elevi de la școala din comună. Ei au reușit să ude, în timpul liber, legumele de pe 2 hectare și sfecla furajeră de pe 1,5 hectare.

Fruntași la întreținerea culturilor sînt, de asemenea, mecanizatorii și cooperatorii de la C.A.P. Drăgușeni. Și aici forțele mecanice și umane sînt mobilizate la executarea celei de a treia prașile la sfecla de zahăr și la porumb, la floarea-soarelui lucrarea fiind finalizată. Tov. Gheorghe Boșoteanu, inginerul șef al unității, a apreciat în mod deosebit activitatea desfășurată de tractoriștii Neculai Butnaru, Petru Bujor și Emil Apetrei, de cooperatorii din echipele conduse de Ion Scurtu și Neculai Șoreanu. Și la Drăgușeni, ca și la Grajduri, s-au luat măsuri pentru udarea culturilor, folosindu-se în acest scop apa dintr-un helești.

ANDREI BRATU

(continuare în pag. a 3-a)

BIBLIOTECA CENTRALĂ UNIVERSITARĂ „M. EMINESCU" IAȘI

Proletari din toate țările, uniți-vă!

Flacăra Iașului

Organ al Comitetului județean Iași al P.C.R. și al Consiliului popular județean

Anul XLII — Nr. 12 346 | Marți, 24 iunie 1986 | 4 pagini — 50 bani

Plenara C. C. al P. C. R.

Sub președinția tovarășului Nicolae Ceaușescu, secretar general al Partidului Comunist Român, au început, luni, 23 iunie, lucrările Plenarei C.C. al P.C.R.

La propunerea Comitetului Politic Executiv al C.C. al P.C.R., plenara a adoptat, în unanimitate, următoarea ordine de zi :

1. Programul privind înfăptuirea obiectivelor stabilite de Congresul al XIII-lea al Partidului Comunist Român pentru dezvoltarea intensivă a economiei naționale în perioada 1986—1990 ;

2. Programul cu privire la perfecționarea sistemului de finanțare și creditare a activităților economice și a normativelor economico-financiare ;

3. Proiectul Planului național unic de dezvoltare economico-socială a Republicii Socialiste România în cincinalul 1986—1990 ;

4. Proiectul Planului de dezvoltare a agriculturii, industriei alimentare, silviculturii și gospodăririi apelor în perioada 1986—1990 ;

5. Raportul cu privire la aplicarea prevederilor Legii sistematizării teritoriului și localităților urbane și rurale ;

6. Probleme organizatorice.

La lucrările plenarei participă, ca invitați, cadre cu munci de conducere în aparatul de partid și de stat care nu sînt membri ai C.C. al P.C.R.

În deschiderea lucrărilor plenarei, tovarășul **NICOLAE CEAUȘESCU**, secretar general al Partidului Comunist Român, a rostit o amplă cuvîntare.

Cuvîntarea secretarului general al partidului a fost urmărită cu deosebită atenție și viu interes, cu deplină satisfacție și unanimă aprobare, fiind subliniată, în repetate rînduri, cu puternice aplauze. Participanții la plenară au dat expresie înaltei aprecieri față de acest document programatic, care, pe baza unei analize cuprinzătoare și aprofundate, stabilește, cu clarviziune și cutezanță revoluționară, căile și direcțiile de acțiune pentru realizarea în cele mai bune condiții a marilor obiective de dezvoltare economico-socială a României în actualul cincinal și în perspectivă.

S-a trecut, apoi, la dezbaterea în plen a problemelor înscrise pe ordinea de zi. Au luat cuvîntul tovarășii Marin Enache, Pavel Aron, Mihai Marina, Vasile Bărbulescu, Ion Pavel, Alexandru Necula, Ștefan Rab.

În cursul după-amiezii, plenara și-a desfășurat lucrările în cadrul Comisiei pentru probleme de industrie, agricultură, investiții-construcții, transporturi, export și circulația mărfurilor, Comisiei pentru problemele muncii organizatorice și de cadre, Comisiei pentru problemele muncii politico-educative și ale relațiilor internaționale.

Participanții la dezbaterile în plen și în comisii au subliniat cu satisfacție și mîndrie patriotică excepțională importanță a cuvîntării rostite de tovarășul Nicolae Ceaușescu, care reprezintă pentru toți oamenii muncii, pentru întregul popor un însuflețitor și mobilizator program de acțiune, stimulînd energiile și forțele creatoare ale națiunii noastre în vederea relizării, în cele mai bune condiții, a hotărîrilor Congresului al XIII-lea al Partidului Comunist Român.

În mod unanim, a fost relevată contribuția determinantă a tovarășului Nicolae Ceaușescu la elaborarea și înfăptuirea politicii interne și externe a partidului și statului, la fundamentarea pe baze profund științifice a strategiei dezvoltării intensive a economiei naționale, la ridicarea continuă a calității vieții și muncii întregului popor.

Participanții au exprimat totala adeziune față de planurile și programele de însemnătate națională supuse dezbaterii plenarei, documente elaborate sub directa îndrumare și cu sprijinul nemijlocit al secretarului general al partidului, care, prin prevederile lor, asigură creșterea intensivă, în ritm susținut, a industriei și agriculturii, a întregii economii naționale, dezvoltarea puternică a științei, învățămîntului și culturii, sporirea bunăstării materiale și spirituale a întregului nostru popor.

În lumina orientărilor și indicațiilor secretarului general al partidului, vorbitorii au analizat, cu exigență comunistă, realizările din perioada care a trecut din acest prim an al actualului cincinal, prezentînd, totodată, măsurile luate pentru eliminarea neajunsurilor manifestate și îmbunătățirea radicală a întregii activități. În acest sens, au fost prezentate acțiunile întreprinse pentru realizarea ritmică, integrală, a planului, a producției destinate exportului, în condiții de calitate și eficiență ridicate, pentru obținerea unor rezultate superioare în industrie, agricultură, investiții, în toate domeniile, pentru creșterea mai accentuată a productivității, pentru reducerea continuă a consumurilor materiale și energetice, pentru întărirea disciplinei și a spiritului de răspundere în fiecare unitate și la fiecare loc de muncă, pentru perfecționarea pregătirii profesionale a personalului muncitor.

În cadrul dezbaterilor, au fost subliniate preocupările privind aplicarea noului mecanism economico-financiar, a principiilor autoconducerii și autogestiunii, perfecționarea democrației noastre muncitorești, revoluționare.

Au fost dezbătute, de asemenea, aspecte privind îmbunătățirea stilului și metodelor de muncă ale organelor și organizațiilor de partid, creșterea rolului lor în conducerea întregii activități, în rezolvarea operativă a tuturor problemelor pe care le ridică îndeplinirea exemplară a planului, dezvoltarea multilaterală a țării.

Cei care au luat cuvîntul au exprimat adeziunea deplină la politica externă a partidului și statului nostru, relevînd marea însemnătate a acțiunilor și inițiativelor tovarășului Nicolae Ceaușescu, consacrate înfăptuirii dezarmării și păcii, realizării unei lumi fără arme și fără războaie, soluționării constructive a problemelor complexe ce confruntă omenirea.

Însușindu-și întru totul importantele aprecieri, orientări și sarcini cuprinse în cuvîntarea tovarășului Nicolae Ceaușescu, participanții au exprimat hotărîrea fermă a comuniștilor, a tuturor oamenilor muncii, a întregului popor de a acționa, în strînsă unitate, în jurul partidului, al secretarului său general, pentru transpunerea lor în viață, pentru înfăptuirea neabătută a istoricelor hotăriri ale Congresului al XIII-lea al P.C.R., a Programului de edificare a societății socialiste multilateral dezvoltate și înaintare a României spre comunism.

Lucrările plenarei continuă.

Vizita oficială de prietenie în țara noastră a tovarășului Aristides Maria Pereira, împreună cu tovarășa Carlina Fortes Pereira

Ceremonia primirii oficiale

La invitația tovarășului Nicolae Ceaușescu, secretar general al Partidului Comunist Român, președintele Republicii Socialiste România, și a tovarășei Elena Ceaușescu, luni, 23 iunie, a sosit la București tovarășul Aristides Maria Pereira, secretar general al Partidului African al Independenței din Capul Verde (P.A.I.C.V.), președintele Republicii Capului Verde, care, împreună cu tovarășa Carlina Fortes Pereira, efectuează o vizită oficială de prietenie în țara noastră.

Vizita conducătorului partidului și statului din Republica Capului Verde se înscrie ca un moment important în cronica relațiilor de prietenie, colaborare și solidaritate militantă dintre partidele, statele și popoarele noastre, ce și-a găsit expresie în sprijinul larg și multilateral acordat de România socialistă luptei anticolonialiste, de eliberare națională a poporului din această țară. Totodată, vizita este o ilustrare a dorinței comune de a întări în continuare prietenia și cooperarea dintre cele două țări și popoare, în interesul reciproc, al cauzei păcii, înțelegerii și cooperării internaționale.

Ceremonia primirii oficiale a înaltului oaspete a avut loc pe platoul din fața Palatului Republicii, într-o atmosferă sărbătorească.

Numeroși oameni ai muncii au făcut tovarășilor Nicolae Ceaușescu și Aristides Maria Pereira, tovarășei Elena Ceaușescu și tovarășei Carlina Fortes Pereira, o călduroasă manifestare de stimă și prețuire. Prin ovații și urale, bucureștenii veniți în întîmpinare au dat expresie convingerii că actuala întîlnire dintre conducătorii de partid și de stat ai României și Republicii Capului Verde vor impulsiona dezvoltarea relațiilor de prietenie și colaborare dintre partidele, țările și popoarele noastre.

Ora 17. În aplauzele celor prezenți în Piața Republicii, împodobită cu drapelele de stat ale celor două țări, tovarășul Aristides Maria Pereira și tovarășa Carlina Fortes Pereira sînt salutați cu prietenie și cordialitate de tovarășul Nicolae Ceaușescu și tovarășa Elena Ceaușescu.

Cei doi conducători de partid și de stat și-au strîns cu căl-

(continuare în pag. a 4-a)

Începerea convorbirilor oficiale

La Palatul Consiliului de Stat au început, luni după-amiază, convorbirile oficiale dintre tovarășul Nicolae Ceaușescu, secretar general al Partidului Comunist Român, președintele Republicii Socialiste România, și tovarășul Aristides Maria Pereira, secretar general al Partidului African al Independenței din Capul Verde, președintele Republicii Capului Verde.

În timpul convorbirilor, tovarășii Nicolae Ceaușescu și Aristides Maria Pereira au procedat la o informare reciprocă privind stadiul actual al dezvoltării economice și sociale din cele două țări, orientările și programele de dezvoltare în perspectivă.

Cei doi conducători de partid și de stat au examinat, totodată, aspecte ale dezvoltării relațiilor economice, schimburilor comerciale bilaterale, precum și posibilitățile de extindere a cooperării în diverse domenii de activitate.

În scopul identificării unor noi căi și mijloace pentru adîncirea și diversificarea raporturilor dintre România și Republica Capului Verde, tovarășii Nicolae Ceaușescu și Aristides Pereira au însărcinat pe membrii celor două delegații să examineze, în timpul vizitei, modalitățile concrete privind lărgirea conlucrării bilaterale în diverse sfere de activitate de interes comun.

A avut loc, de asemenea, un schimb de păreri în legătură cu evoluția situației internaționale.

Cei doi conducători de partid și de stat au exprimat îngrijorarea României și Republicii Capului Verde față de agravarea situației internaționale ca urmare a continuării cursei înarmărilor, în primul rînd a celor nucleare, a intensificării unor conflicte militare, precum și datorită înrăutățirii situației economice mondiale, care afectează din ce în ce mai mult

(continuare în pag. a 4-a)

Livrări suplimentare

Oamenii muncii de la A.E.I. Uricani au raportat, în aceste zile, îndeplinirea planului semestrial la producția de ouă. O contribuție deosebită la obținerea acestui succes au adus creșcătoarele de păsări Angela Turcu, Marina Tudorache, Paraschiva Calotilă și Emilia Rusu. După cum ne spune tov. Ion Nicuță, directorul unității, pînă la 1 iulie a.c. se vor livra suplimentar la fondul de stat încă 5 milioane de ouă.

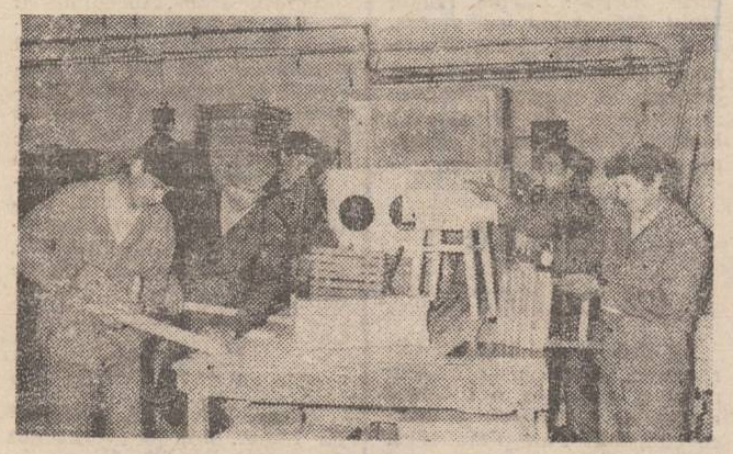

În atelierul-școală al întreprinderii de prelucrare a lemnului, orice material, fie el cît de mic, ne spunea zilele acestea maistrul Gheorghe Grădinaru, șeful acestui atelier, nu se risipește. Din aceste materiale, elevii Liceului industrial nr. 5 realizează cu ajutorul muncitorilor de aici diferite produse de uz casnic și chiar mic mobilier, devenite tradiționale

Toate lucrările agricole de vară, în ritm maxim și la un înalt nivel calitativ!

În Consiliul unic agroindustrial Popricani

Operativitatea de la seceriș să se vadă și la însămînțarea miriștilor

● Orzul de consum a fost pus la adăpost, acum se lucrează în lanurile de sămînță ● Eliberarea terenului de paie se face anevoios deoarece nu toate presele funcționează cu tragle ● La adunatul spicelor în urma combinelor

Au luat startul secerișului și agricultorii din județul nostru. Pentru această mare bătălie, conducerile unităților agricole, organizațiile de partid, sub directa îndrumare a Comitetului județean de partid, au desfășurat o susținută activitate pentru buna pregătire a forței de muncă și a mașinilor agricole, pentru buna organizare a muncii, astfel ca recolta să fie strînsă, așa cum a indicat tovarășul **NICOLAE CEAUȘESCU**, conducătorul partidului și statului nostru, repede și fără pierderi. Mecanizatorii și cooperatorii din Popricani s-au încadrat cu recoltatul orzului în trei zile. Cu spor se lucrează și pe ogoarele C.A.P. Roșcani. Ziua de duminică, de exemplu, a fost zi lucrătoare pentru toți secerătorii. Ing. H. Chioreanu, președintele unității, ne spunea că jumătate din lanurile de orz au și fost recoltate. Ieri, cei opt combineri, din rîndurile cărora s-au evidențiat I. Apetrei, P. Olaru, E. Diaconu, lucrau pe ultimele 10 hectare cu orz pentru consum, urmînd ca, în continuare, la umiditatea indicată, să se strîngă și orzul de sămînță. Florentin Opriescu, inginerul șef al Consiliului unic agroindustrial Popricani, a ținut să precizeze că în mai toate unitățile au rămas de secerat loturile semincere. Cooperatorii din Bivolari au dovedit multă operativitate și la transportarea producției la bazele de recepție.

La ordinea zilei se află, de asemenea, eliberarea miriștilor, însămînțarea acestora cu a doua cultură, lucrări care, conform indicațiilor, trebuie să se desfășoare în flux cu recoltatul. La C.A.P. Popricani, toată suprafața recoltată este și semănată. Nu sînt mai prejos nici

GH. STEJARU

(continuare în pag. a 2-a)

Din experiența consiliului comunal Mogoșești al educației politice și culturii socialiste

Coordonare unitară și participare colectivă la acțiuni

În ultimii ani, comuna Mogoșești — Iași se numără printre localitățile în care se desfășoară o susținută activitate politico-ideologică și cultural-educativă, la care este antrenat un număr tot mai mare de săteni. Această schimbare în bine se datorează în cea mai mare parte faptului că, sub directa îndrumare a comitetului comunal de partid, consiliul educației politice și culturii socialiste reușește să coordoneze unitar întreaga activitate de formare a omului nou, că, în numai 2—3 ani, a reușit să-și formeze un larg activ de colaboratori care nu numai că răspund tuturor solicitărilor, dar mulți dintre ei vin cu valoroase inițiative. Cele șapte colective pe domenii ale consiliului comunal al educației politice și culturii socialiste (coordonarea propagandei vizuale; munca politică de masă; activitatea de educație materialist-științifică și sanitară; activitatea politico-ideologică; învățământul de stat; învățământul agrozootehnic; activitatea cultural educativă) nu numai că se întîlnesc cu regularitate în fiecare lună, ci analizează cele mai importante și actuale aspecte dintr-o perioadă sau alta, stabilesc direcții de acțiune pentru perfecționarea activității. Aceasta a condus la realizarea, atît în centrul de comună, cît și în satele componente, a unui atrăgător și eficient sistem de propagandă vizuală stradală, amenajarea de gazete și puncte de afișaj în toate instituțiile și unitățile economice, inclusiv la sediile fermelor C.A.P., reactualizarea materialelor de la punctul de informare și documentare politico-ideologică, menținerea la un nivel ridicat a indicatorilor de pătrundere a presei (peste 530 de abonamente la 1 000 de locuitori), încheierea cu bune rezultate a actualului an de studiu la învățămîntul politico-ideologic, spo-

Viața de partid

rirea numărului de formații artistice ale căminului cultural, participante la faza de masă a Festivalului național „Cîntarea României", creșterea numărului de cititori la biblioteca comunală (în acest semestru sînt înregistrați mai mulți cititori decît în întregul an 1985). Din discuția cu tov. **Alexandru Gheorghiu**, secretar adjunct al comitetului comunal de partid, președintele consiliului educației politice și culturii socialiste, am reținut că succesele înregistrate se datorează faptului că la întreaga activitate politico-ideologică și cultural-educativă sînt antrenați cu regularitate secretarii adjuncți cu probleme de propagandă ai tuturor birourilor organizațiilor de bază. „Analizele efectuate de către organul comunal de partid, a continuat interlocutorul nostru, încredințarea de sarcini concrete cu termene precise de rezolvare, atît secretarilor adjuncți cu probleme de propagandă din cadrul birourilor organizațiilor de bază, cît și membrilor din activul de partid a imprimat activității noastre un caracter colectiv, dar și de coordonare unitară". Așa se explică faptul că atît la sediul C.A.P., cît și în ferme se asigură o popularizare permanentă a fruntașilor în producție, afișarea normelor de muncă, prezentarea la centrul de comună a sarcinilor privind înfăptuirea programului de autoaprovizionare, evidențierea celor mai destoinici gospodari, care au livrat la timp produsele contractate etc. De asemenea, în satele Mogoșești și Mînjești au fost înființate stații de radioamplificare cu programe proprii de două ori pe săptămînă.

Toate acestea demonstrează că atunci cînd consiliul comunal al educației politice și culturii socialiste se preocupă de înfăptuirea obiectivelor propuse, rezultatele nu se lasă prea mult așteptate. Experiența dobîndită în comuna Mogoșești poate constitui un punct de plecare pentru toate acele consilii de educație politică și cultură socialistă care sînt încă în căutarea unui stil propriu de muncă.

C. LUPU

Viața culturală

Sărbătoarea Teiului — omagiu adus lui Eminescu

Din nou, deci și la această a XVI-a ediție, Sărbătoarea Teiului din Copou s-a transformat într-un cald omagiu adus poetului nostru național Mihai Eminescu. Și așa datorită calității actului de cultură, căci organizatorul, Consiliul municipal al educației politice și culturii socialiste, a știut pe cine să invite, iar invitații, onorați de a participa la omagierea Luceafărului, au creat o atmosferă de sărbătoare a spiritului.

Duminică, deci, manifestările au început la statuia poetului din fața Bibliotecii centrale universitare „Mihai Eminescu", loc în care au fost depuse de către pionieri flori, multe flori. Apoi, cu fanfară Casei pionierilor și șoimilor patriei în frunte, sutele de copii au pornit spre Parcul Copou. Acolo, în preajma bătrînului Tei, încă răspîndind aroma florilor sale, au avut loc, pînă pe înserat, variate, bogate și de ținută programe cultural-artistice. Au fost mai întîi fanfara C.P.S.P. și fanfara militară. A fost mai apoi o vibrantă evocare a poetului, prilejuită de vernisarea expoziției de carte și documente „Eminescu la Iași", expoziție organizată de Muzeul de literatură. A vorbit, așa cum de obicei vorbește despre Eminescu, plin de patos, criticul Virgil Cuțitaru. Și a mai fost un moment demn de consemnat: deschiderea expoziției floricole „Floare albastră, floare albastră", expoziție deosebit de reușită, la realizarea căreia au contribuit Institutul agronomic, prin prețuirea și pasiunea șefei de lucrări dr. Elena Cireașă, și Grădina botanică, al cărei director, prof. univ. Mandache Leocov, a rostit un instructiv și frumos cuvînt de deschidere.

ÎNSEMNĂRI

Spuneam de înalta ținută a programelor prezentate. Este și normal, căci au evoluat corul „G. Musicescu", dirijat de Ion Pavalache, actorii Naționalului ieșean Cornelia Gheorghiu, Costel Popa și Virgiliu Costin, soliștii Operei Române Adriana Severin, Ion Humiță și Vasile Filimon, orchestra simfonică a Filarmonicii „Moldova", dirijată de George Vintilă. După-amiaza, numeroșii vizitatori ai parcului au urmărit ansamblul „Firicelul" de la C.F.S., formația de jocuri muzicale de la Liceul „M. Eminescu", grupul folk de la Școala nr. 5, corala „Cantores Amicitiae", a Conservatorului, dirijată de Nicolae Găscă, grupul coral „Lira" de la „Tehnoton", dirijat de Mircea Stoleriu, și, în final, cenaclul „Columna" condus de Petru Frăsilă.

Dacă amintim că toată ziua a funcționat un bogat stand în cadrul Salonului ieșean al cărții, organizat de Centrul de librării, că la Casa Pogor a rulat un film despre Eminescu, Veronica Micle și Creangă și că membri ai Cenaclului „Th. Pallady" au expus în parc lucrări de pictură, completăm paleta manifestărilor incluse în această foarte reușită ediție a Sărbătorii Teiului.

GHEORGHE MATEI

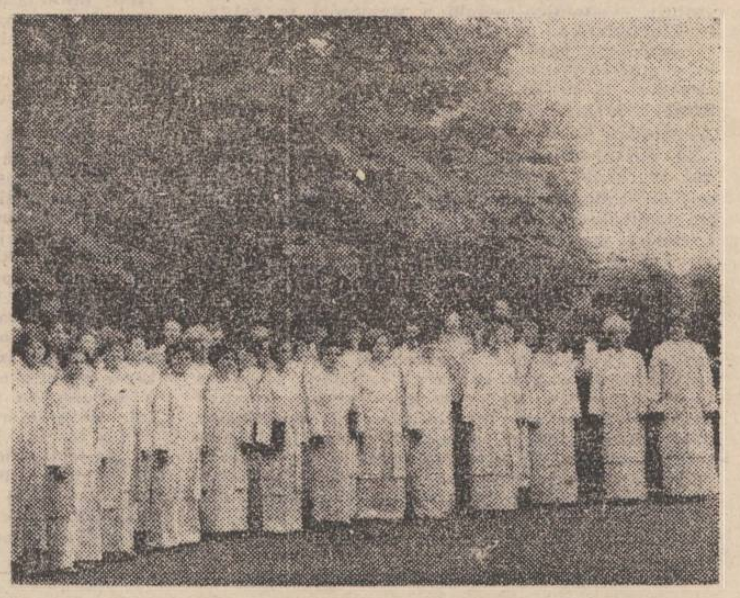

În imaginea realizată de fotoreporterul nostru Leonid Stratulat: **corul Filarmonicii ieșene, sub generoasa coroană a Teiului, duminică, înaintea concertului**

Operativitatea de la seceriș

(urmare din pag. 1)

cooperatorii și mecanizatorii din Bivolari. Ieri, aici se însămînțau ultimele 14 hectare din 60 recoltate. Recoltatul, eliberatul mirиștilor, pregătirea terenului și semănatul se desfășoară în flux continuu. La acest examen ar fi trebuit să se prezinte la fel de bine și lucrătorii de la C.A.P. Victoria și C.A.P. Probota. Cu toate că s-a indicat ca toate presele de balotat să funcționeze cu tragle, unele agregate nu lucrează cu acest echipament pe motiv că nu s-ar găsi oameni care să stivuiască baloții în timpul mersului. Iar întîrzierile de la eliberarea terenului au dus la rămînerea în urmă a însămînțărilor. Iată un neajuns care umbrește activitatea în general bună de la seceriș, fiindcă lucrătorii de la C.A.P. Victoria, de exemplu, au reușit totuși să pună la adăpost recolta de orz pentru consum de pe toate cele 150 de hectare.

Din bătălia orzului, conducerile unităților agricole, organizațiile de partid trebuie să tragă învățămintele cuvenite, să înlăture neajunsurile, astfel ca și celelalte lucrări ale campaniei de recoltare, în special a grîului, să se desfășoare ireproșabil. Din recolta de păioase a acestui an nu trebuie să se risipească nici un bob. Asta înseamnă urmărirea atentă a combinelor în timpul lucrului, pentru a funcționa în permanență perfect etanșe, strîngerea spicelor rămase pe miriști etc. La Popricani, la Trifești comitetele comunale de partid, consiliile populare comunale au mobilizat la strîngerea spicelor, alături de formațiile de cooperatori special constituite, foarte mulți elevi care au demonstrat cît se poate de bine că știu să-și facă datoria așa cum se cuvine și pe frontul muncii. Bătălia secerișului continuă în aceste zile la orzul de sămînță. C. Șalaru, președintele C.A.P. Bivolari, ne spunea că toți combinerii sînt la marginea lanurilor, că atunci cînd umiditatea boabelor va fi cea optimă recoltatul se va relua. Acolo unde s-a terminat strînsul orzului, mecanizatorii au trecut la pregătirea combinelor pentru secerișul grîului. Tov. C. Bucur, inginerul șef al S.M.A. Popricani, participa duminică, împreună cu mecanizatorii de la secția de la Popricani, la desfășurarea unei astfel de acțiuni.

Prășitul nu poate fi continuat la fel de intens ca la vecini?

Campania agricolă de vară este perioada cea mai aglomerată în lucrări. Iată de ce se impune ca peste tot să se ia toate măsurile pentru buna organizare a muncii, pentru folosirea la maximum a timpului bun de lucru. Cine a procedat astfel a obținut și rezultate bune. Așa, bunăoară, au acționat cooperatorii din Ciurea și Miroslava. În aceste unități cea de a treia prașilă la porumb a intrat în faza finală. Cu asemenea realizări nu se pot mîndri și cooperatorii din Bîrnova și Voinești. În aceste unități cea de a treia lucrare de întreținere este abia la început. La C.A.P. Voinești, de exemplu, prașila a treia manuală a fost executată pe numai 140 de hectare din cele 805 cultivate cu porumb. Ce părere au despre această situație conducerile unităților amintite?

Dialog cu cititorii

■ „Locuiesc pe str. Țicăul de Jos și aș vrea să știu cînd se vor termina lucrările de reparare a străzii, începute în urmă cu 3 ani". **(Constantin Lazăr, str. Țicăul de Jos nr. 42)**

Comitetul executiv al Consiliului popular al municipiului Iași ne informează că zona versantului cuprins între străzile Simion Bărnuțiu — Armoniei — Țicăul de Jos și Izbînzii prezintă fenomene active de alunecare și, pentru stăvilirea acestora, s-a prevăzut executarea, începînd cu luna august 1986, a unor lucrări de consolidare. Aceste lucrări sînt planificate a se termina la 30 iunie anul viitor, urmînd ca după această dată să se treacă la refacerea și modernizarea străzilor respective.

■ „În blocul nostru locuiește un cetățean, Iancu Leibovici, care nu plătește cheltuieli de întreținere pentru toți chiriașii din apartament (fiul și nora). Cu toate că am adus la cunoștință asociației de locatari această situație, nici pînă în prezent nu s-a luat o măsură". **(Ioan Onofraș, aleea Decebal nr. 3, sc. A, ap. 1)**

Din cercetările efectuate de Consiliul popular municipal Iași a rezultat că cele sesizate de dv. nu se confirmă, locatarul Iancu Leibovici fiind vizitat doar ocazional de familia sa. Am mai aflat însă ceva: chiar dv. sînteți încorect, avînd în vedere că figurați pe listele de plată a cheltuielilor de întreținere cu o singură persoană, cînd de fapt locuiți împreună cu soția. Conducerea asociației ne-a asigurat că vi se vor percepe, pe viitor, toate obligațiile pe care le aveți în acest sens.

■ „În anumite zile, cînd presiunea apei a fost necorespunzătoare, apartamentele de la etajele III și IV nu au beneficiat de apă caldă. Cu toate acestea, pe listele de plata cheltuielilor de întreținere sîntem obligați la plata acestui serviciu de care nu am beneficiat". **(Aurica Ermurache, str. Grădinari nr. 26, bl. F 5, sc. B, et. III)**

Conducerea G.I.G.C.L. precizează că „pentru o facturare cît mai corectă a cantităților de apă caldă livrate s-a montat la fiecare punct termic un apometru, care măsoară debitele de apă livrate efectiv. La sfîrșitul fiecărei luni, la citirea apometrului este chemat și delegatul asociației de locatari, care certifică pe procesul-verbal cantitatea consumată. Conform Hotărîrii nr. 30/1983 a C.P.C.P., aceste consumuri se împart corespunzător numărului de persoane declarate de asociație. Întrucît dv. ați beneficiat totuși în mai multe rînduri de apă caldă trebuie să vă supuneți hotărîrii mai sus-amintite, cît și Legii nr. 5 privind obligațiile chiriașilor din apartamentele proprietate de stat".

Rubrică realizată de ELENA DUMITRESCU

Concert de concerte

În sala Filarmonicii „Moldova", va avea loc, astăzi, la ora 18, un concert de concerte. Soliști: Irina Lăețu, Ionuț Măzăreanu — vioară, Raluca Știrbăț, Ionuț Diaconu — pian, elevi ai Liceului de artă. În program figurează concerte de Wieniavski, Mozart, Beethoven și Paganini. Dirijor, Ion Baciu.

Întîlnire cu cititorii

La Școala din Horpaz (directoare, Mariana Jecu-Cotoman) a avut loc o întîlnire a elevilor și cadrelor didactice cu poeții Paul Balahur și Dorian Obreja, care au citit din creația proprie. La reușita acțiunii au contribuit și membrii cenaclului „Dimitrie Anghel", elevi, care au prezentat un spectacol de muzică și poezie.

Spectacole pe scena Teatrului de vară

Pe scena Teatrului de vară din Iași, astăzi, începînd cu ora 19, va avea loc un spectacol de cîntece și dansuri populare. Își vor da concursul orchestra „Doina Moldovei" și formația de dansuri de la Casa de cultură a sindicatelor. Mîine, la aceeași oră, se va desfășura un concert de muzică ușoară, susținut de grupul vocal-instrumental „Sintex", de la C.F.S., și grupul de muzică folk de la C.U.G.

Vernisaj

Astăzi, la ora 18, la Rotonda I.M.F., are loc vernisajul expoziției de pictură a Georgetei Horobeț-Gheorghiu, a 20-a personală. Pictorița, elevă a lui Călin Alupi, expune flori, peisaje, naturi statice. Va vorbi criticul Radu Negru.

La C.U.G.

Încheierea semestrului — sub semnul cerinței recuperării restanțelor la producția fizică

● La secția utilaj metalurgic, mai multe sortimente nerealizate integral ● Cele mai multe cauze — în interiorul unității ● Măsurile luate să fie riguros aplicate !

O parte importantă din producția **Combinatului de utilaj greu** din Iași se realizează în secția utilaj metalurgic. La bilanțul pe cele 5 luni parcurse din acest an, colectivul de muncă de aici s-a prezentat însă cu un singur sortiment realizat — este vorba despre pompele centrifugale, unde s-a obținut și o producție suplimentară de 16 milioane de lei —, și, ca urmare, cu restanțe însumînd 72 milioane de lei la celelalte sortimente : utilaj metalurgic, energetic, refractar, etc.

Analizînd cauzele care le-au determinat, am putut constata că unele se localizează la secțiile „din față" (forja, dar mai ales turnătoriile de fontă și oțel). Astfel, deși ne aflăm în ultima decadă a lunii iunie, pentru unele dintre produsele cu termen de finalizare la încheierea ei (bare și arcuri de cuplare, pompe pentru irigații etc.) n-au sosit nici pînă acum semifabricate din sectoarele calde — piese forjate din oțel, mai ales. Alte decalaje între sectoare creează și un alt produs, recent lansat în fabricație (transportorul cu lanț), pentru care, pînă la ora raidului nostru, nu sosise calculația pentru manoperă și nu se lansaseră comenzi pentru semifabricatele ce urmează a fi produse de aceleași secții. Pentru transportor lipseau, de asemenea, piese prevăzute a se realiza de către alte unități.

Acestor neajunsuri, și așa destul de numeroase, li se adaugă și cele datorate propriului colectiv. Între ele rămîne de o stringentă actualitate slaba calificare a unei părți a personalului muncitor, decalajul dintre media categoriilor de încadrare și cea a categoriilor de lucrări. Consecința cea mai directă a acestei situații este exploatarea necorespunzătoare a unor mașini-unelte din dotare, ilustrată și de indicele lor de utilizare — abia 60—65 la sută, față de 84,5 la sută planificat. Cîteva utilaje sînt, din această cauză, scoase din cotele de precizie, grevînd capacitatea de producție a secției. Se adaugă unele căderi accidentale de utilaje, pentru a căror repunere în funcțiune nu se acționează cu toată operativitatea.

Cu toate acestea, mai mulți specialiști din secție, între care și șeful acesteia, ing. **Neculai Anghelescu**, oferă asigurări că **o bună parte a restanțelor va fi recuperată încă în această lună:** la utilaj metalurgic — cu 8 milioane de lei, la cel refractar — cu 2 milioane — și că se vor realiza, suplimentar, pompe centrifugale în valoare de circa 1,5 milioane de lei. Consemnăm aceste angajamente, argumentate cu o seamă de măsuri de ultimă oră, despre care ne vorbește ing. **Ioan Chiscop**, directorul fabricii constructoare de mașini. Ele se referă la: **întărirea asistenței tehnice, pe schimburi și secție, prin desemnarea cîte unui responsabil pe fiecare produs, mai mulți ingineri fiind transferați aici, din alte sectoare funcționale ; introducerea analizelor zilnice a circulației interne între secții, în vederea îmbunătățirii aprovizionării cu semifabricate; analiza, în perspectivă, a produselor cu ciclu lung de fabricație, pentru asigurarea din timp a tuturor condițiilor de derulare a producției etc.**

Fără îndoială că astfel de măsuri au mai fost luate și cu alte prilejuri, dar ele nu s-au regăsit în întregime într-un volum corespunzător de producție. Iată de ce se impune urmărirea lor cu toată perseverența și seriozitatea, astfel încît toate restanțele la producția fizică să fie lichidate în cel mai scurt timp.

MARIA CIOBOTARU

Sport • sport • sport

FOTBAL, DIV. B — Nici la despărțire ...

Meciul de duminică, dintre Politehnica și F.C.M. Delta Tulcea a constituit închiderea sezonului oficial competițional de primăvară la Iași. Dar nici la despărțirea de simpatizanții lor (rămași, acum, foarte puțini), fotbaliștii de la Politehnica n-au reușit să se exprime la valoarea blazonului lor, părăsind cîmpul de joc, la încheierea partidei, cu frunțile plecate. Ce-i drept, și replica dată de oaspeți a suprins, jucătorii tulceni demonstrînd plusuri evidente la capitolul tehnic și la cel al vitezei de joc, multe dintre șarjele lor ofensive surprinzîndu-i pe ieșeni prin rapiditatea și siguranța cu care au fost lansate. De altfel, ca urmare a unor asemenea atacuri „tăioase", oaspeții au reușit, în numai 20 de minute, să înscrie trei goluri (în min. 30 conduceau cu 4—1 !). Doar în finalul partidei ieșenii au avut o tresărire de orgoliu, cînd, prin cîteva acțiuni mai atent și mai rapid construite, au reușit să înscrie două goluri (prin Mihalcea — care mai marcase și în prima repriză, și Stăncioiu — din 11 m), limitînd proporțiile înfrîngerii. Așadar, 4—3 (1—1) pentru Delta, formație care merită pe deplin victoria, deoarece a luptat mai mult și cu o deosebită dîrzenie pentru fiecare minge.

La fluierul arbitrului S. Necșulescu (Tîrgoviște), Politehnica a aliniat următoarea formație: Dohot — Anton (min. 55, M. Radu), Agache, Ciocîrlan, Dușmanu, Paveliuc (min. 24, Mihalcea), Constantin, Burdujan, Mazilu, V. Radu, Stăncioiu.

GH. VASILIU

„Ring—Iași", ediția a II-a

Începînd de joi, Iașul va cunoaște, din nou, atmosfera specifică marilor confruntări pugilistice. De data aceasta, este vorba despre cea de-a doua ediție a turneului „Ring-Iași", organizat de **Clubul sportiv municipal**, competiție care va reuni, timp de 4 zile, boxeri din toată țara.

Zilnic, de la ora 16 (duminică, de la ora 10), **la Voința** se vor întîlni, în atractive gale, sportivi de la **Rapid și Dinamo București, Muscelul Cîmpulung, S.C. și Voința Bacău, Box Club, Oțelul și Dunărea Galați, C.S.M. Buzău, Botoșani și, desigur, din Iași, la care se vor adăuga componenții lotului reprezentativ de juniori**, care se pregătesc pentru Campionatele europene. Vor putea fi văzuți, așadar, boxeri cunoscuți, campioni naționali și medaliați internaționali.

„Expo-camping", o acțiune a I.C.S.M. metalo-chimice, devenită tradițională, oferă cumpărătorilor o gamă largă de articole de sport, turism. Instantaneu din Piața Tineretului

Foto : S. LEONID

FOTBAL, DIV. C

SIRETUL PAȘCANI — MINERUL GURA HUMORULUI 4—1

PAȘCANI (de la subredacția ziarului „Flacăra Iașului")

Ca și în campionatul trecut, și de astă dată Siretul a ratat de puțin promovarea în eșalonul secund. Duminică, în meciul direct cu ocupanta locului I în serie, textiliștii au avut o evoluție superioară, învingîndu-i net pe oaspeți cu scorul de 4—1. Golurile au fost marcate de Condurache (min. 22 și 57), Todică (min. 36 — din lovitură de la 11 m) și Nechifor (min. 40). Pentru oaspeți a înscris Țapu (min. 49).

C. Fintînaru

CONSTRUCTORUL — AVÎNTUL FRASIN 2—2

Cu meciul de duminică, s-au încheiat întrecerile din cadrul campionatului diviziei C. Nici în ultima evoluție în fața propriilor suporteri fotbaliștii ieșeni n-au avut o prestație convingătoare, terminînd la egalitate partida cu Avîntul Frasin, după ce, la un moment dat, erau conduși cu 2—0 ! Golurile au fost realizate de Cocină (min. 51), Luică (min. 55) — pentru oaspeți, Mîndru (min. 64) și Opaiț (min. 67) — pentru ieșeni.

★

La juniori, Constructorul — Avîntul Frasin 2—1 (1—0). Golurile ieșenilor au fost înscrise de Borșeri și Drăgoi. Constructorul a terminat campionatul pe locul întîi, cu 54 de puncte (din 60 posibile), cu un golaveraj excelent (138—20), cîștigînd astfel dreptul de a participa la etapa de zonă, ce se va desfășura, săptămîna aceasta, la Iași.

în 24 de ore

TELEVIZIUNE. 20 Telejurnal ; 20,30 Actualitatea în economie ; 20,45 Partid și țară, luminos destin (C). Versuri și cîntece patriotice, revoluționare ; 21,05 Antologie teatrală. Comunistul — erou exemplar oglindit în dramaturgia contemporană ; 21,50 Telejurnal.

CINEMATOGRAFE. VICTORIA, orele 8,45 ; 11,30 ; 14,20 ; 17,10 ; 20 : „Pirații din Pacific" și „Insula comorilor". TEATRUL DE VARĂ, ora 21,45 : „Lupii albi". REPUBLICA, orele 9 ; 11 ; 13,30 : „Adio, Texas" ; orele 15,30 ; 18,30 ; „Cavalerii teutoni" ; COPOU, orele 9 și 11 : „Intrusul", orele 13 ; 15 ; 17 ; 19 : „Un șerif extraterestru" DACIA, orele 9 ; 11 ; 14 ; 16 ; 18 ; 20 : „Cei șapte fantastici". TINERETULUI, ora 9 : „Rumburak", orele 11 ; 14 ; 16 ; 18 ; 20 : „Jandarmul și extratereștrii". CLUBUL PANIFICAȚIEI, orele 10 ; 15 ; 17 ; 19 : „Rămîi, ferice". În județ. PAȘCANI, Casa de cultură : „Bădăranii". Clubul C.F.R. : „Frumoasa Alis și viteazul Muvelran". HÎRLĂU : „Pe urmele șoimului". TG. FRUMOS : „Sper să ne mai vedem". PODU ILOAIEI : „Secretul Apoloniei". RĂDUCĂNENI : „Paloș contra paloș". HĂLĂUCEȘTI : „Secretul Apoloniei".

TEATRUL NAȚIONAL „VASILE ALECSANDRI" prezintă astăzi la ora 18, spectacolul extraordinar cu participarea actriței Olga Tudorache, „Fluturi, fluturi" (sînt valabile biletele cu seria 677), iar în sala Studio la ora 18, spectacolul cu piesa „Cerul înstelat deasupra noastră".

TIMPUL PROBABIL. Vremea va fi răcoroasă, mai ales noaptea și dimineața. Cerul va fi variabil și sînt posibile averse de ploaie. Minimele vor oscila între 9 și 13 grade, iar maximele între 20 și 23 grade.

„DACIADA" — „Tinerețe, grație, frumusețe" — simboluri ale sportului

Sîmbătă după-amiază, stadionul din dealul Copoului a fost gazda unei ample manifestări polisportive a tineretului din municipiul Iași: **festivitatea de închidere a anului sportiv școlar și de pregătire a tineretului pentru apărarea patriei.** Cu acest prilej, au fost înmînate, din partea Comitetului județean Iași al U.T.C., diplome pentru rezultatele obținute în anul competițional 1985/1986 asociațiilor sportive de la liceele industriale nr. 7, „Victoria" și de informatică, precum și unor profesori de educație fizică. În continuare, au fost acordate diploma și drapelul de centru P.T.A.P. fruntaș, pentru locul I pe județ, **Liceului economic nr. 2.** Au mai primit distincții pentru buna activitate desfășurată centrele P.T.A.P. de la Liceul M.M.R. Pașcani, liceele „Tehnoton" și pedagogic din Iași. De asemenea, C.J.E.F.S. a înmînat diplome unor cadre tehnice, activiști sportivi și profesori din școlile și cluburile sportive școlare.

După defilarea sportivilor din școli și licee, și a detașamentelor P.T.A.P., pe gazonul stadionului și-au făcut apariția componentele ansamblurilor de gimnastică ritmică de la Școala nr. 6, Liceul nr. 7 și de la A.S. „Constructorul industrial — Moldova" — pregătite de prof. Constantin Radu, cîștigătoare ale finalelor pe țară ale Daciadei. Au urmat o demonstrație de judo a sportivilor — copii și juniori — de la C.S.Șc. Unirea și Terom și două atractive ștafete aplicativ-distractive.

Partea a doua a acțiunii a cuprins un impresionant spectacol sportiv, sugestiv intitulat **„Tinerețe, grație, frumusețe"**, la care și-au dat concursul peste 10 000 de elevi, spectacol organizat de C.J.E.F.S., în colaborare cu Comitetul județean al U.T.C., Consiliul județean al Organizației pionierilor și Inspectoratul școlar județean. Cele șapte „tablouri vii", realizate într-o sincronizare perfectă de mișcări și o cromatică armonioasă, au relevat încă o dată dragostea pentru sport, pentru mișcare în aer liber a tinerei generații.

În cadrul natural atrăgător al Copoului, dominat de mireasma teilor, dar și de entuziasmul participanților, într-o adevărată revărsare de vigoare și bună dispoziție, elevii-sportivi au transpus pe gazon, prin exerciții de gimnastică, scene de muncă, de învățătură și de joc, purtînd genericul „Omagiu la cea de-a 65-a aniversare", „Frumoasă ne este copilăria", „Am o țară", „La braț cu viitorul", „Fantezie cu flori de măr", „Gimnastica de înviorare", „Sănătate, tinerețe, frumusețe".

Întreaga manifestare, la reușita căreia au contribuit cu pricepere, imaginație și dăruirea lor învățătorii și profesorii de educație fizică din majoritatea școlilor și liceelor ieșene, s-a constituit într-o adevărată sărbătoare a sportului de masă.

Vasile Arhire

Marșul factorilor poștali

În organizarea comitetului sindicatului de la Direcția județeană de poștă și telecomunicații (președinte, Elvira Ungureanu) și cu sprijinul C.J.E.F.S., vineri, într-un cadru natural frumos, oferit de împrejurimile lacului Ciric, s-a desfășurat, sub egida Daciadei, tradiționalul Marș al factorilor poștali, faza județeană.

Și ediția din acest an a popularei competiții a reunit la start un număr mare de participanți, de la aproape toate oficiile poștale din județ, îmbrăcați în obișnuita uniformă, cu nelipsita geantă (care conținea, conform regulamentului de concurs, o greutate de două kilograme), și a prilejuit o luptă pasionantă în disputa pentru ocuparea primului loc. Pe întregul traseu, concurenții au fost susținuți și aplaudați de zeci și zeci de colegi de muncă, care au ținut să fie prezenți la aceste întreceri. Toți concurenții au dovedit aceeași seriozitate cu care acționează zi de zi și pe linie profesională. Ediția Marșului factorilor poștali de anul acesta și-a desemnat, în ordine, următorii cîștigători : Marica Chelaru (oficiul poștal Dobrovăț), Maria Ferchezeu, Maria Rusu (ambele, Oficiul poștal Iași 3) — în întrecerea fetelor, iar în întrecerea băieților, pe primul loc s-a clasat Dumitru Teodoru (Oficiul poștal Iași 1) — cîștigător pentru a șasea oară a acestei competiții, cel care a primit recent și diploma de fruntaș în întrecerea socialistă pentru întregul cincinal, desfășurată în cadrul Direcției județene de poștă și telecomunicații, urmat de Ion Burlacu — de asemenea, fruntaș la locul de muncă, și Ilie I. Luca (ambii, de la Oficiul poștal Iași 3). Cîștigătorilor le-au fost oferite diplome și premii. Ocupanții locurilor întîi vor reprezenta județul nostru la finalele pe țară ale Marșului factorilor poștali, care vor avea loc la Tîrgu Mureș, pe 28 iunie a.c.

După festivitatea de premiere, a urmat un frumos moment cultural-distractiv, susținut de brigada artistică a unității.

CONSTANTIN SECU

Vizita oficială de prietenie în țara noastră a tovarășului Aristides Maria Pereira, împreună cu tovarășa Carlina Fortes Pereira

Vizită protocolară

Tovarășul Aristides Maria Pereira, secretar general al Partidului African al Independenței din Capul Verde, președintele Republicii Capului Verde, și tovarășa Carlina Fortes Pereira au făcut, luni după-amiază, o vizită protocolară tovarășului Nicolae Ceaușescu, secretar general al Partidului Comunist Român, președintele Republicii Socialiste România, și tovarășei Elena Ceaușescu, la palatul Consiliului de Stat.

Întrevederea a decurs într-o atmosferă de caldă cordialitate, sub semnul bunelor raporturi de prietenie și colaborare care s-au statornicit și se dezvoltă continuu între partidele, țările și popoarele noastre.

Începerea convorbirilor oficiale

(urmare din pag. 1)

îndeosebi țările în curs de dezvoltare.

Referindu-se la situația din Europa, unde s-au acumulat uriașe cantități de arme, îndeosebi nucleare, tovarășul Nicolae Ceaușescu a evidențiat necesitatea de a se acționa cu toate forțele pentru oprirea cursului periculos al evenimentelor spre confruntare și război, de a se face totul pentru încetarea experiențelor nucleare, a amplasării pe continentul european a rachetelor cu rază medie de acțiune și eliminarea cît mai grabnică a tuturor armelor nucleare, pentru reducerea armamentelor convenționale și a cheltuielilor militare, pentru crearea unui climat de încredere și securitate.

În cadrul convorbirilor, a fost relevată însemnătatea soluționării pe cale politică, prin tratative, a stărilor de încordare și conflict, a problemelor litigioase dintre state.

Schimbul de vederi cu privire la situația din Africa a reliefat importanța întăririi unității și solidarității țărilor de pe acest continent pentru rezolvarea problemelor complexe ce confruntă țările africane.

Condamnînd acțiunile agresive ale Africii de Sud împotriva statelor independente și suverane vecine, tovarășii Nicolae Ceaușescu și Aristides Maria Pereira au reafirmat solidaritatea celor două țări cu lupta poporului namibian, sub conducerea S.W.A.P.O., pentru obținerea independenței, cu lupta tuturor popoarelor africane, pentru lichidarea totală a colonialismului, abolirea politicii rasiste și de apartheid, pentru apărarea și consolidarea independenței lor naționale, pentru înaintarea liberă pe calea progresului economic și social.

În timpul convorbirilor, a fost relevată importanța întăririi colaborării și unității de acțiune a țărilor în curs de dezvoltare pentru propășirea lor economică și socială independentă, a organizării, sub egida O.N.U., a unei conferințe internaționale în vederea soluționării globale a problemelor subdezvoltării, inclusiv a datoriilor externe extrem de mari ce împovărează aceste țări, instaurării unei noi ordini economice mondiale.

A fost subliniat rolul ce revine statelor mici și mijlocii, țărilor în curs de dezvoltare, țărilor nealiniate în soluționarea problemelor complexe ce confruntă omenirea.

Convorbirile se desfășoară într-o atmosferă prietenească, sub semnul stimei și respectului reciproc.

Ceremonia primirii oficiale

(urmare din pag. 1)

dură minute, s-au îmbrățișat. Cu aceeași cordialitate s-au salutat tovarășa Elena Ceaușescu și tovarășa Carlina Fortes Pereira.

În întîmpinarea solilor poporului din Republica Capului Verde se aflau, de asemenea, membri și membri supleanți ai Comitetului Politic Executiv al C.C. al P.C.R., secretari ai Comitetului Central al partidului, membri ai Consiliului de Stat și ai guvernului, generali, alte persoane oficiale.

O gardă militară, aliniată în cinstea sosirii înaltului oaspete, a prezentat onorul. Au fost intonate imnurile de stat ale celor două țări.

În continuarea ceremoniei, tovarășul Nicolae Ceaușescu și tovarășul Aristides Maria Pereira au trecut în revistă garda de onoare.

Tovarășul Aristides Maria Pereira a salutat apoi pe celelalte persoane oficiale române prezente la ceremonia primirii oficiale.

Un grup de pionieri a oferit buchete de flori tovarășului Nicolae Ceaușescu și tovarășului Aristides Maria Pereira, tovarășei Elena Ceaușescu și tovarășei Carlina Fortes Pereira.

Oamenii muncii prezenți în Piața Republicii au aplaudat din nou, cu căldură, pe cei doi conducători de partid și de stat. S-a ovaționat pentru prietenia dintre cele două țări și popoare.

Tovarășul Nicolae Ceaușescu și tovarășul Aristides Maria Pereira au răspuns cu căldură manifestărilor de stimă și prețuire ale bucureștenilor.

(Agerpres)

Dineu oficial

Tovarășul Nicolae Ceaușescu, secretar general al Partidului Comunist Român, președintele Republicii Socialiste România, și tovarășa Elena Ceaușescu, au oferit, luni, un dineu oficial în onoarea tovarășului Aristides Maria Pereira, secretar general al Partidului African al Independenței din Capul Verde, președintele Republicii Capului Verde, și a tovarășei Carlina Fortes Pereira, la Palatul Consiliului de Stat.

La dineu au participat membri și membri supleanți ai Comitetului Politic Executiv al C.C. al P.C.R., secretari ai Comitetului Central al partidului, membri ai Consiliului de Stat și ai guvernului.

În timpul dineului, desfășurat într-o atmosferă caldă, prietenească, tovarășul Nicolae Ceaușescu și tovarășul Aristides Maria Pereira au rostit toasturi.

Au luat parte persoanele oficiale care îl însoțesc pe conducătorul partidului și statului din Capul Verde în țara noastră.

Campionatul mondial de fotbal

CIUDAD DE MEXICO 23 (Agerpres)

În ultimul meci al sferturilor de finală ale Campionatului mondial de fotbal din Mexic, pe stadionul „Cuauhtemoc" din Puebla, echipa Belgiei a obținut victoria în fața formației Spaniei cu scorul de 5—4 (la executarea loviturilor de la 11 m de departajare). La sfîrșitul timpului regulamentar de joc, ca și după prelungiri, scorul a fost egal : 1—1. Primii care au marcat au fost fotbaliștii belgieni, prin Ceulemans (min. 34), selecționata spaniolă egalînd în minutul 84, cînd a înscris Senor.

Pentru a treia oară în cele patru meciuri ale sferturilor de finală a fost nevoie de loviturile de la 11 m pentru a decide învingătoarea în partida Belgia — Spania, după ce în primele 90 de minute și în prelungiri jocul a fost echilibrat, ambele formații executînd presing în terenul advers, urmat de contraatacuri rapide. La o astfel de acțiune, în minutul 34 atacantul belgian Vercauteren a centrat de pe partea dreaptă, balonul fiind reluat, cu capul, în plasă de Ceulemans. Egalarea, meritată după aspectul jocului, a survenit în minutul 84, Senor șutînd puternic de la 21 m. Pentru Belgia, loviturile de la 11 m au fost transformate de Claesen, Scifo, Broos, Vervoor și Leo van der Elst, iar pentru Spania — de Senor, Chendo, Butragueno și Victor, șutul lui Eloy fiind apărat de portarul belgian Pfaff.

În urma acestui rezultat, Belgia s-a calificat în semifinale, în care va întîlni reprezentativa Argentinei.

■ Comentînd partida Argentina — Anglia din cadrul sferturilor de finală ale campionatului mondial de fotbal din Mexic, corespondentul agenției Reuter notează, între altele : „Două goluri ale lui Diego Maradona — unul strălucitor, celălalt neregulamentar — au calificat Argentina în semifinale, după o victorie cu scorul de 2—1 în fața Angliei pe stadionul „Azteca" din Ciudad de Mexico. Spre sfîrșitul meciului, Lineker a redus scorul, rămînînd singur în fruntea clasamentului golgeterilor, cu 6 goluri. Meciul a fost de bună factură, viu disputat în limitele sportivității însă. După o primă repriză dominată de sud-americani, neașteptatul Maradona a înscris în minutul 51 un gol contestat : pătruns în careu pentru a urmări un balon înalt, argentinianul a reușit să-l depășească... în înălțime pe uriașul Shilton, dar balonul a fost lovit de el cu mîna, ceea ce s-a văzut clar și după vizionarea înregistrării. În schimb al doilea gol, înscris 4 minute mai tîrziu, a fost superb : pornit într-un dribling prelungit încă de la linia de centru, Maradona a rămas singur cu Shilton, pe care l-a învins ușor".

La rîndul ei, agenția France Presse scrie : „Diego Armando Maradona și-a pus amprenta pe actuala ediție a Campionatului mondial și a salvat fotbalul latino-american, Argentina rămînînd singura reprezentantă a „Lumii Noi" prezentă în semifinale".

■ Declarații după meciurile disputate duminică în sferturile de finală ale campionatului mondial de fotbal din Mexic : Carlos Bilardo (antrenorul Argentinei) : „Anglia a demostrat că este o echipă foarte periculoasă și am fost fericit cînd am marcat al doilea gol. Despre primul ? Nu știu, nu l-am văzut... În ceea ce-l privește pe Maradona, el a dovedit că este la ora actuală cel mai bun jucător din lume. Al doilea gol al său este unul din cele mai frumoase pe care le-am văzut vreodată" ; Bobby Robson (antrenorul Angliei) : „Într-un meci de o asemenea importanță, primul gol este crucial. Din locul în care m-am aflat am văzut că Maradona l-a înscris cu mîna, lucru confirmat de portarul Shilton. Decizia arbitrului a fost greșită, și nu-mi puteam imagina că la nivelul unei competiții mondiale poate fi luată o asemenea hotărîre. Nu l-am marcat în mod special pe Maradona, pentru că n-am vrut să ne dezorganizăm apărarea. Cel de-al doilea gol al lui Maradona a fost fantastic" ; Miguel Munoz (antrenorul Spaniei) : „Belgia n-a făcut altceva decît să se apere tot meciul : un singur contraatac a fost suficient. În schimb, echipa Spaniei a dominat de la un capăt la altul. Este absolut injust ca un „sfert de finală" al „Cupei Mondiale" să depindă de ratarea unei lovituri de la 11 m, după 120 minute de joc. Ar trebui, la acest nivel al competiției, să se dispute un meci-rejucare. Actuala formulă este foarte proastă, totul depinde de un fir de păr. Acestea fiind spuse, vreau să adaug că părăsim „El Mundialul" cu fruntea sus, practic neînvinși, pentru că eu consider că în partida cu Belgia scorul a fost 1—1..." ; Eric Gerets (căpitanul echipei Belgiei) : „Formația U.R.S.S. a fost favorită, iar noi am eliminat-o : de asemenea, Spania era favorită și iată că tocmai am eliminat-o și pe ea. Din punct de vedere tactic, am făcut o partidă mare. Doi dintre cei cinci fundași ai noștri l-au marcat pe rînd pe Butragueno, fotbalistul spaniol cel mai periculos. În fața Argentinei, vom juca la fel cu o apărare întărită, și sper să întîlnim Franța în finală".

■ Programul semifinalelor campionatului mondial de fotbal din Mexic, care se vor disputa miercuri, 25 iunie, este următorul : Franța — R.F. Germania (stadionul „Jalisco" din Guadalajara), Argentina — Belgia (stadionul „Azteca" din Ciudad de Mexico).

LICEUL DE MATEMATICĂ-FIZICĂ NR. 1 Iași
(Informatică)

primește înscrieri din tot județul Iași pentru clasa a IX-a, la profilul **informatică**.

Relații suplimentare la sediul liceului, strada Cămînelor nr. 9, telefon 981/44907.

mica publicitate

FELICITĂRI

La împlinirea vîrstei de 80 de ani, copiii, nurorile, nepoții și strănepoții urează dragei lor Anica Pîslaru, din satul Perieni—Iași, sănătate și un călduros „La mulți ani !". (7451)

Cu ocazia împlinirii celor 93 de ani, cele 8 fiice, ginerii și nepoții urează scumpei lor mame și bunici Margareta Apetri sănătate și mulți ani alături de cei dragi. (7496)

Multe flori și un sincer „La mulți ani !" pentru Sinziana Vrabie, cu ocazia aniversării zilei de naștere, de la Tufănică. (7501)

Soțul, copiii, nurorile și nepoții urează dragei lor Maria Grecu, la împlinirea frumoasei vîrste de 60 de ani, un călduros „La mulți ani !". (7502)

La buchetul vieții sale, Traian Drăgan adaugă al 58-lea trandafir. Soția, fiica, ginerele și Margareta, nepoțică, îi urează la mulți ani. (7511)

La împlinirea celor 19 ani, părinții și fratele urează dragei lor Petronela Amarandei mulți ani fericiți. (7523)

Astăzi, Viorica Moraru adaugă la buchetul vieții sale al 50-lea trandafir. Părinții, surorile, cumnații și nepoții îi urează multă sănătate, fericire și la mulți ani. (7534)

DECESE

EMILIA, fiică, Beatrice și Eusebiu, nepoței, anunță moartea dragei lor mame și bunici ANA BUTACU. Înmormîntarea, astăzi, 24 iunie, la cimitirul Sf. Vasile. Va rămîne veșnic în inimile noastre. (7508)

PAUL-Victor Gașler anunță cu durere decesul tatălui său VICTOR GAȘLER în vîrstă de 82 de ani. Înmormîntarea are loc astăzi, 24 iunie, la cimitirul din orașul Roman. (7521)

PETRU, soț, Suzana, fiică, Laura și Octavian, nepoți, anunță cu adîncă durere decesul, după o scurtă dar grea suferință, al celei ce a fost VERONICA RACOVIȚA (Ispir), un om de aleasă noblețe sufletească. Înhumarea, miercuri, 25 iunie, ora 14, la cimitirul Eternitatea, în capela căruia este depusă defuncta. Lacrimi și flori pentru sufletul ei bun. Va rămîne veșnic în inimile noastre ! (7540)

PAVEL, soț, și rudele apropiate anunță moartea fulgerătoare a celei ce a fost AGLAIA MOROȘANU (fostă Stangov), 74 de ani. Înhumarea, miercuri, 25 iunie, ora 12, la cimitirul Eternitatea, în capela căruia este depusă defuncta. Va rămîne veșnic în amintirea noastră! (7512)

AGLAIA, soție, copiii, ginerii, nurorile, frații, cumnatul, cumnatele, nepoții și rudele apropiate anunță moartea celui ce a fost CONSTANTIN VOINESCU, 63 de ani. Înmormîntarea, astăzi, 24 iunie, la cimitirul din satul Balciu, comuna Miroslava. Lacrimi pentru sufletul lui bun ! (7517)

EMILIA, soție, Dionisie, fiu, Maria, nora, și rudele apropiate anunță cu nemărginită durere decesul, după o lungă și grea suferință, al scumpului lor ROMAN JELESCU, pensionar C.F.R. Înhumarea, miercuri, 25 iunie, ora 13, la cimitirul Eternitatea, în capela căruia este depus corpul neînsuflețit. Lacrimi și flori pentru sufletul său bun ! (7542)

★

Familiile Dudu și Andrei mulțumesc tuturor celor care prin fapte și prezență au participat la marea lor durere pricinuită de pierderea scumpei lor Nuța Dudu. (7396)

Colegii transmit întreaga lor compasiune învățătoarei Elena Pîrciu la dispariția mamei sale. (7369)

Locatarii blocului I 3, strada Vasile Alecsandri nr. 9, transmit sincere condoleanțe procurorului Paul-Victor Gașler pentru decesul tatălui. (7515)

Colectivul biroului A.T.A., de la U.R.C.U.M.T., transmite sincere condoleanțe colegului Dionisie Jelescu pentru pierderea tatălui. (7520)

Familia Grigoraș transmite sincere condoleanțe familiei ing. Gheorghe Conoro pentru pierderea mamei. (7526)

Colectivul creșei nr. 19 transmite sincere condoleanțe colegei Rozalia Morariu pentru pierderea suferită. (7530)

Colegii din C.I.B. Iași sînt alături de economist Petronela Oprescu în aceste clipe grele pricinuite de decesul mamei, transmițîndu-i condoleanțe (7532)

Colectivul atelierului de tîmplărie din Tîrgu Frumos al I.J.I.M. Iași regretă dispariția fulgerătoare a lui Ioan Aania, 37 de ani. Nu-l vom uita niciodată ! (7533)

Redacția și administrația : strada Vasile Alecsandri nr. 8. Redactor-șef, telefon 45105 ; administrația și publicitatea, telefon 34070, interior 248 : serviciul tehnic de noapte, telefon 30776. Tipar : Întreprinderea poligrafică, str. 7 Noiembrie nr. 49, telefon 37060

BIBLIOTECA CENTRALA UNIV. „M. EMINESCU" IAȘI

Proletari din toate țările, uniți-vă!

Iașcăra Iașului

Organ al Comitetului județean Iași al P.C.R. și al Consiliului popular județean

Anul XLII — Nr. 12 347 | Miercuri, 25 iunie 1986 | 4 pagini — 50 bani

Plenara C. C. al P. C. R.

Sub președinția tovarășului Nicolae Ceaușescu, secretar general al Partidului Comunist Român, în zilele de 23 și 24 iunie au avut loc lucrările Plenarei C.C. al P.C.R.

Comitetul Central al partidului a adus un călduros și vibrant omagiu tovarășului Nicolae Ceaușescu, secretar general al Partidului Comunist Român, președintele Republicii Socialiste România, cu prilejul împlinirii a 50 de ani de la procesul luptătorilor comuniști și antifasciști de la Brașov, pentru îndelungata și eroica sa activitate revoluționară pusă, de peste o jumătate de secol, în slujba cauzei partidului, patriei și poporului, edificării socialismului și comunismului, creșterii prestigiului și a rolului României în lume, triumfului idealurilor de pace, înțelegere și colaborare internațională.

Omagiul a fost prezentat de tovarășul Emil Bobu, membru al Comitetului Politic Executiv, secretar al C.C. al P.C.R.

Trăind profund acest moment înălțător, participanții au scandat îndelung, cu însuflețire, „Ceaușescu — P.C.R. !", „Ceaușescu și poporul !", „Stima noastră și mîndria, Ceaușescu — România !".

Plenara a prilejuit o puternică reafirmare a dragostei și recunoștinței nețărmurite a comuniștilor, a tuturor cetățenilor patriei față de cel mai iubit și stimat fiu al națiunii noastre, ilustrul conducător, tovarășul Nicolae Ceaușescu, care călăuzește cu înțelepciune și patos revoluționar țara și poporul spre orizonturi tot mai luminoase de progres și civilizație, spre comunism. Plenara Comitetului Central s-a constituit într-o impresionantă manifestare a unității indestructibile a tuturor fiilor României socialiste, a întregii națiuni, în jurul partidului, al secretarului său general, a voinței neabătute de a acționa, cu dăruire și abnegație, pentru transpunerea în viață a planurilor de dezvoltare economico-socială a țării, de ridicare continuă a bunăstării materiale și spirituale a poporului, pentru înfăptuirea istoricelor hotărîri ale Congresului al XIII-lea al P.C.R., a Programului de edificare a societății socialiste multilateral dezvoltate și înaintare a României spre comunism.

În cadrul dezbaterilor, în plen și în comisii, au luat cuvîntul 82 de tovarăși.

Desfășurîndu-se sub semnul importantelor orientări și sarcini cuprinse în magistrala cuvîntare rostită de secretarul

(continuare în pag. a 2-a)

Plenara Consiliului Național al Oamenilor Muncii și a Consiliului Suprem al Dezvoltării Economice și Sociale

Sub președinția tovarășului Nicolae Ceaușescu, secretar general al Partidului Comunist Român, președintele Republicii Socialiste România, marți s-au deschis lucrările Plenarei Consiliului Național al Oamenilor Muncii din industrie, construcții, transporturi, circulația mărfurilor și finanțe și a Consiliului Suprem al Dezvoltării Economice și Sociale.

La sosire, în Sala Palatului Republicii, unde se desfășoară lucrările, tovarășul Nicolae Ceaușescu, tovarășa Elena Ceaușescu au fost întîmpinați de participanții la plenară cu puternice aplauze și ovații. S-a scandat cu însuflețire „Ceaușescu — P.C.R. !", „Ceaușescu și poporul !", expresie a înaltei prețuiri față de activitatea desfășurată cu exemplară pasiune revoluționară de conducătorul partidului și statului pentru înflorirea multilaterală a patriei noastre socialiste, pentru continua ridicare a nivelului de trai material și spiritual al întregului popor.

Împreună cu tovarășul Nicolae Ceaușescu, cu tovarășa Elena Ceaușescu, în prezidiu au luat loc membri ai Biroului Executiv al Consiliului Național al Oamenilor Muncii și membri ai Biroului Permanent al Consiliului Suprem al Dezvoltării Economice și Sociale.

La plenară participă membri și membri supleanți ai Comitetului Politic Executiv al C.C. al P.C.R., secretari ai C.C. al P.C.R., membri ai Comitetului Central al partidului și ai guvernului.

Iau parte, de asemenea, primsecretari ai comitetelor județene de partid, activiști de partid și de stat, ai organizațiilor de masă și obștești, cadre de conducere din ministere și instituții centrale.

Participanții la plenară au adoptat în unanimitate următoarea ordine de zi:

1. Programul privind înfăptuirea obiectivelor stabilite de Congresul al XIII-lea al Partidului Comunist Român pentru dezvoltarea intensivă a economiei naționale în perioada 1986—1990.

(continuare în pag. a 2-a)

OMAGIUL

Comitetului Central al Partidului Comunist Român adus tovarășului Nicolae Ceaușescu cu prilejul împlinirii a 50 de ani de la procesul luptătorilor comuniști și antifasciști de la Brașov

Actuala Plenară a Comitetului Central al partidului are o importanță deosebită prin documentele de excepțională însemnătate supuse dezbaterii, care vor asigura înfăptuirea în cele mai bune condițiuni a hotărîrilor istorice ale Congresului al XIII-lea, trecerea țării noastre într-o etapă nouă, superioară de dezvoltare economico-socială, ridicarea României, liberă și demnă, pe noi culmi de progres și civilizație, creșterea necontenită a bunăstării generale a poporului — țelul suprem al politicii Partidului Comunist Român, esența societății socialiste multilateral dezvoltate pe care o edificăm cu succes pe pămîntul patriei.

Plenara își desfășoară lucrările într-un moment de aleasă semnificație istorică, în aceste zile cînd întregul partid și popor au omagiat cu înaltă și vibrantă cinstire, cu profundă emoție împlinirea a 50 de ani de la procesul luptătorilor comuniști și antifasciști de la Brașov, în fruntea cărora s-a aflat tovarășul Nicolae Ceaușescu, ilustrul nostru conducător, revoluționarul încercat și patriotul înflăcărat, militantul de frunte al mișcării comuniste și muncitorești, a cărui muncă neobosită și viață pilduitoare s-au contopit cu activitatea eroică și glorioasă, de peste șase decenii și jumătate a Partidului Comunist, cu interesele vitale ale țării, ale poporului român, cu nobila cauză a socialismului și comunismului pe pămîntul scump al patriei.

Punînd puternic în lumină justețea și măreția luptei partidului, a militanților săi, procesul de la Brașov a reliefat cu deosebită vigoare și pregnanță strălucirea virtuților pe care le întruchipează excepționala personalitate a tovarășului Nicolae Ceaușescu, convingerea sa nestrămutată în dreptatea cauzei pentru care luptă, calitățile sale excepționale de conducător și organizator comunist, de revoluționar și patriot înflăcărat, exemplara dăruire și abnegație pentru păstrarea ființei naționale, pentru triumful idealurilor de libertate, independență și progres social ale României.

S-au ilustrat, încă o dată, în acest moment de amplă rezonanță în istoria partidului nostru, înaltele trăsături revoluționare, moral-politice ale marelui nostru conducător, afirmate din cei mai tineri ani ai vieții, ce aveau să cunoască noi și strălucite confirmări în perioada de aprigă luptă împotriva pericolului fascist, pentru apărarea democrației, a integrității și suveranității patriei, pentru victoria revoluției de eliberare socială și națională, antifascistă și antiimperialistă din România.

În anii ce au urmat actului istoric de la 23 August 1944, în funcțiile de înaltă răspundere încredințate de partid, și îndeosebi după Congresul al IX-lea, cînd, prin voința unanimă a comuniștilor, a întregului nostru popor, a fost învestit cu răspunderile supreme în partid și în stat, tova-

(continuare în pag. a 4-a)

Cuvîntarea tovarășului Nicolae Ceaușescu la Plenara C.C. al P.C.R. din 23—24 iunie a.c.

Însuflețitor și mobilizator program de acțiune pentru înscrierea fermă a patriei pe calea dezvoltării intensive

După cum se știe, în deschiderea lucrărilor Plenarei C.C. al P.C.R., încheiate ieri, care a dezbătut probleme de maximă însemnătate pentru dezvoltarea țării în acest cincinal, îndeosebi pe calea accentuării laturilor intensive, calitative ale activității economice și sociale, tovarășul **NICOLAE CEAUȘESCU** a rostit o cuvîntare de excepțională importanță, care se constituie într-un însuflețitor și mobilizator program de acțiune pentru întregul partid și popor în vederea înfăptuirii istoricelor hotărîri ale Congresului al XIII-lea, a Programului partidului. Subliniind că obiectivul fundamental al celui de-al 8-lea cincinal este trecerea României de la stadiul de țară în curs de dezvoltare la un stadiu superior, de țară mediu dezvoltată, conducătorul partidului și statului nostru a apreciat că această etapă este decisivă pentru realizarea Programului partidului și că se impune să se acționeze cu hotărîre pentru realizarea planurilor și programelor speciale adoptate, acestea din urmă trebuind considerate ca parte integrantă a planului cincinal.

Este știut că, în conformitate cu prevederile Congresului al XIII-lea al partidului, producția industrială va crește în acest cincinal cu 40—45 la sută, într-un ritm

(continuare în pag. a 2-a)

În cronica întrecerii socialiste — prestigioase fapte de muncă

Premise pentru depășirea planului semestrial

Oamenii muncii de la Întreprinderea de utilaje, piese de schimb și reparații din Iași prelimină un important succes, cu care vor încheia acest prim semestru al anului. Acționînd perseverent, ei au înregistrat o depășire a productivității muncii cu 3,6 procente, ceea ce va permite obținerea unei producții marfă suplimentare de peste 6,1 milioane de lei. Pe sortimente, producția fizică va fi, de asemenea, depășită cu 21 tone la utilaje pentru industria materialelor de construcții, cu 38 tone la utilajele pentru industria prelucrării lemnului, iar la corpurile de măcinare planul semestrial va fi depășit cu 348 de tone.

I.T.R.D. Pașcani

Prin reproiectare — economii de metal

Între preocupările de bază ale specialiștilor de la **Întreprinderea de traductoare și regulatoare directe** din orașul Pașcani se numără și analiza critică a unor produse din nomenclatorul de fabricație al unității, în scopul reducerii consumului de metal.

Pe această cale, un colectiv de proiectanți, compus din subinginerii **Vasile Tunea, Maria Mureșan, Const. Timpăscu** și ing. **Dumitru Manea**, a obținut o economie de oțel inoxidabil estimată la trei tone pe an.

Produsele supuse analizei și reproiectate sînt cele din familiile regulatoarelor directe de temperatură și, respectiv, de presiune, ale căror scaune de etanșare erau concepute, inițial, pentru a fi confecționate din bucată plină de oțel inoxidabil. După reproiectare, aceste subansamble se confecționează din oțel obișnuit și numai o parte din ele, partea activă, este placată, prin sudură, cu oțel inoxidabil. Preocupările pe aceeași temă continuă.

V. Apostol

Livrările de legume, în creștere

Unitățile agricole din Consiliul unic agroindustrial Răducăneni au livrat în acest an la fondul pieței importante cantități de legume și fructe. Aflăm că de aici au fost puse la dispoziția cumpărătorilor aproape 70 de tone de ceapă și spanac, 51 de tone de varză, 4 tone de gulii. În ultima vreme, sortimentația s-a diversificat și mai mult deoarece unitățile din zonă au început și recoltările în solarii, în livezi. Savian Palaghia, șeful Centrului de legume-fructe Răducăneni, ne spunea că pînă acum au luat drumul pieței peste un vagon de tomate, ardei, castraveți și peste 10 vagoane de cireșe. Printre furnizorii principali de legume și fructe se află ferma I.A.S. Copou, C.A.P. Grozești, C.A.P. Răducăneni, C.A.P. Gorban. Livrările din solarii sînt în creștere.

Peste sarcinile de plan

A.E.I. Rediu se află printre asociațiile economice intercooperatiste cu bune rezultate în producție. Primele cinci luni din acest an au fost încheiate cu depășiri de plan, livrîndu-se suplimentar la fondul de stat peste 150 de hectolitri de lapte. De la Gh. Baciu, economistul șef al unității, aflăm că luna în curs va aduce noi sporuri de producție și de livrări.

În fruntea întrecerii pentru rezultate cît mai bune în muncă se află Adela Ursu, Virgil Scurtu, Mircea Munteanu.

Plenara C. C. al P. C. R.

(urmare din pag. 1)

general al partidului în deschiderea plenarei, dezbaterile au prilejuit o amplă analiză, exigentă și responsabilă, a rezultatelor obținute în perioada ce a trecut de la începutul anului, precum și a direcțiilor de acțiune pentru îndeplinirea tuturor indicatorilor de plan, la nivel înalt de calitate și eficiență, pentru realizarea exemplară a producției destinate exportului. Au fost prezentate măsuri în vederea perfecționării organizării și modernizării proceselor de fabricație, ridicării calității produselor și a competitivității lor, valorificării superioare a resurselor de care dispune economia națională, creșterii mai accentuate a productivității, organizării întregii activități pe principiile autoconducerii și autogestiunii, întăririi ordinii, disciplinei și răspunderii, pentru înfăptuirea în cele mai bune condiții a prevederilor pe 1986, a obiectivelor actualului cincinal.

Plenara a aprobat, în unanimitate, documentele supuse dezbaterii și a adoptat, în acest sens, o hotărîre, care se dă publicității.

La ultimul punct de pe ordinea de zi, Plenara Comitetului Central, împreună cu Comisia Centrală de Revizie, a hotărît :

— eliberarea tovarășului Vasile Vîlcu din funcția de președinte al Comisiei Centrale de Revizie și alegerea sa ca vicepreședinte al Comisiei ;

— alegerea tovarășului Ilie Verdeț în funcția de președinte al Comisiei Centrale de Revizie și, în legătură cu aceasta, potrivit Statutului P.C.R., eliberarea sa din Comitetul Politic Executiv și din Comitetul Central al partidului.

În încheierea lucrărilor, a luat cuvîntul tovarășul NICOLAE CEAUȘESCU.

Cuvîntul profund însuflețitor al secretarului general al partidului a fost subliniat cu vii și îndelungi aplauze. Participanții au exprimat astfel hotărîrea comuniștilor, a tuturor oamenilor muncii, de a înfăptui în mod exemplar planurile și programele adoptate de plenară, care marchează trecerea la dezvoltarea intensivă a economiei naționale, pe baza celor mai noi cuceriri ale științei și tehnicii, asigurînd înaintarea neabătută a României spre piscurile luminoase ale comunismului.

Plenara Consiliului Național al Oamenilor Muncii și a Consiliului Suprem al Dezvoltării Economice și Sociale

(urmare din pag. 1)

2. Programul privind perfecționarea sistemului de finanțare și creditare a activităților economice și a normativelor economico-financiare.

3. Proiectul planului național unic de dezvoltare economico-socială a Republicii Socialiste România în cincinalul 1986—1990.

4. Proiectul planului de dezvoltare a agriculturii și industriei alimentare în perioada 1986—1990.

5. Proiectul decretului pentru modificarea unor prevederi din Legea privind participarea, cu părți sociale, a oamenilor muncii din unitățile economice de stat la constituirea fondului de dezvoltare economică.

6. Proiectul decretului pentru modificarea unor prevederi din Legea privind pensiile de asigurări sociale de stat și asistență socială.

7. Proiectul hotărîrii privind convocarea Congresului al III-lea al oamenilor muncii din industrie și celelalte unități economice neagricole.

Lucrările plenarei se desfășoară în plen, precum și în următoarele secțiuni : baza de materii prime și energetică ; industria metalurgică și a construcțiilor de mașini ; industriile chimică, petrochimică și ușoară ; construcții, investiții, materiale de construcții, industria locală, transporturi și telecomunicații ; comerț exterior și creșterea eficienței activității economice.

Participanții la dezbaterile în plen au subliniat cu profundă satisfacție și înalt patriotism că lucrările acestui larg și reprezentativ forum al democrației noastre muncitorești revoluționare se desfășoară în perioada în care întregul popor a sărbătorit împlinirea a 65 de ani de la crearea Partidului Comunist Român și a 50 de ani de la procesul luptătorilor comuniști și antifasciști de la Brașov. Plenara a adus un cald omagiu tovarășului Nicolae Ceaușescu, care și-a consacrat întreaga viață slujirii cu înalt devotament a intereselor vitale ale națiunii, ale marilor sale idealuri de dreptate și libertate socială și națională.

Au fost relevate cu sentimente de aleasă prețuire calitățile de excepție, curajul său revoluționar, răspunderea comunistă pentru destinele țării, afirmate de conducătorul partidului și statului nostru în timpul procesului de acum 50 de ani, în întreaga sa activitate, care îl așază în galeria marilor personalități ale neamului.

Plenara a evidențiat rolul determinant al tovarășului Nicolae Ceaușescu la fundamentarea și înfăptuirea întregii politici a partidului și statului, a strategiei dezvoltării în ritm susținut a economiei naționale, la realizarea importantelor obiective economice ale actualei etape a construcției socialiste în patria noastră, la mobilizarea forțelor creatoare ale națiunii pentru îndeplinirea exemplară a hotărîrilor Congresului al XIII-lea al partidului.

Cei care au luat cuvîntul au dat o înaltă apreciere cuvîntării rostite de tovarășul Nicolae Ceaușescu la Plenara Comitetului Central al partidului, strălucită analiză a obiectivelor fundamentale și direcțiilor prioritare ale dezvoltării multilaterale a patriei, exprimînd hotărîrea milioanelor de oameni ai muncii de a transpune neabătut în practică sarcinile și orientările cuprinse în acest document, program de acțiune pentru toate sectoarele economiei naționale.

În cadrul dezbaterilor în plen și pe secțiuni, s-a relevat contribuția hotărîtoare a secretarului general al partidului la elaborarea, pe baze profund științifice, a prevederilor celui de-al optulea plan cincinal al cărui obiectiv fundamental este trecerea României de la stadiul de țară în curs de dezvoltare la stadiul superior de țară mediu dezvoltată.

Participanții la lucrări au exprimat vii mulțumiri tovarășei Elena Ceaușescu pentru contribuția deosebită adusă la elaborarea și înfăptuirea programelor de dezvoltare economico-socială a patriei, la implicarea tot mai profundă a cercetării științifice în soluționarea problemelor celor mai importante ale producției materiale, la înflorirea necontenită a științei, învățămîntului și culturii.

În numele colectivelor pe care le reprezintă, al tuturor oamenilor muncii din patria noastră, vorbitorii au adresat tovarășului Nicolae Ceaușescu și tovarășei Elena Ceaușescu urări fierbinți de sănătate, de noi împliniri în activitatea închinată nobilelor idealuri ale poporului nostru, de progres și pace, exprimîndu-și convingerea că, sub conducerea partidului, în frunte cu secretarul său general, România va urca pe noi culmi de civilizație, se va afirma tot mai puternic în lume.

Vorbitorii au reliefat că, în deplină concordanță cu cerințele dezvoltării intensive a întregii activități economice, proiectele planurilor și programelor supuse dezbaterii plenarei asigură continuarea creșterii în ritm susținut a forțelor de producție, sporirea neîncetată a avuției naționale, a bunăstării întregului popor, progresul general al societății noastre socialiste.

În cadrul dezbaterilor a fost reliefată semnificația majoră a documentelor aflate pe ordinea de zi, care marchează trecerea la o etapă hotărîtoare pentru înfăptuirea revoluției tehnico-științifice și a noii revoluții agrare, la dezvoltarea de tip intensiv a economiei, pe baza principiilor autoconducerii muncitorești și autogestiunii economice și financiare, în vederea realizării măreților obiective ale Programului partidului de edificare a societății socialiste multilateral dezvoltate și înaintarea României spre comunism.

În lumina indicațiilor date de secretarul general al partidului, participanții la dezbateri s-au referit pe larg la realizările obținute în perioada care a trecut din acest prim an al actualului cincinal, au analizat, în spirit critic și autocritic, deficiențele manifestate în unele domenii, au făcut propuneri menite să conducă la eliminarea neajunsurilor, la ridicarea întregii activități la cote superioare de calitate și eficiență. Cei ce au luat cuvîntul au dat glas angajamentului oamenilor muncii din industrie, agricultură, construcții, transporturi, din celelalte ramuri ale economiei naționale de a face totul pentru perfecționarea organizării producției, modernizarea proceselor de fabricație, dezvoltarea și valorificarea superioară a bazei de materii prime și energetice, îmbunătățirea nivelului tehnic, calitativ și de competitivitate al produselor.

Vorbitorii au exprimat hotărîrea fermă a consiliilor oamenilor muncii din întreprinderi, centrale industriale, ministere de a acționa cu înaltă responsabilitate comunistă pentru creșterea mai accentuată a productivității muncii, pe baza valorificării depline și operative a cuceririlor științei și tehnicii, pentru mobilizarea mai puternică a resurselor materiale și umane existente, pentru extinderea și perfecționarea aplicării noului mecanism economico-financiar, în vederea îndeplinirii ritmice a prevederilor de plan pe acest an și pe întregul cincinal, onorării exemplare a sarcinilor la export, ridicării nivelului calitativ al activității, sporirii eficienței economice a fiecărei unități de producție, în toate sectoarele economiei naționale.

Participanții la dezbateri au dat o înaltă apreciere rolului hotărîtor al tovarășului Nicolae Ceaușescu la elaborarea și promovarea politicii externe a partidului și statului nostru, demersurilor și inițiativelor de largă recunoaștere internațională ale președintelui României consacrate edificării unei lumi a păcii, fără arme și fără războaie, o lume a înțelegerii și colaborării, în care fiecare națiune să se dezvolte în deplină libertate și independență.

Prin întreaga sa desfășurare, plenara s-a constituit într-o expresie grăitoare a sentimentelor de dragoste, de recunoștință și prețuire pe care poporul nostru le poartă conducătorului partidului și statului, tovarășul Nicolae Ceaușescu, a voinței oamenilor muncii de a face totul pentru înfăptuirea obiectivelor mobilizatoare ale cincinalului actual, a hotărîrilor Congresului al XIII-lea al P.C.R.

Lucrările plenarei continuă.

ÎNSUFLEȚITOR ȘI MOBILIZATOR PROGRAM

(urmare din pag. 1)

mediu anual de 7—8 la sută, că producția agricolă urmează să crească cu 35—40 la sută, într-un ritm mediu anual de 5—6 la sută. O puternică dezvoltare urmează să cunoască industria mică și serviciile, toate celelalte sectoare de activitate. Pentru realizarea acestor obiective este necesar să se acorde o atenție deosebită dezvoltării bazei de materii prime și programului energetic, folosirii judicioase a resurselor, creșterii ponderii materialelor recuperate și refolosite. Dezvoltarea intensivă, a arătat secretarul general al partidului, impune cu necesitate obiectivă îmbunătățirea continuă a calității și ridicarea nivelului tehnic al producției. Un factor hotărîtor în asigurarea dezvoltării intensive îl constituie creșterea productivității muncii, care, prin aplicarea în mod exemplar a măsurilor de organizare și perfecționare a tehnologiilor, a sporit, în unele domenii, chiar de 5—6 ori. Pe baza productivității muncii, a generalizării experienței pozitive pe acest plan, se va putea trece, în cursul acestui cincinal, la reducerea săptămînii de lucru pînă la 42 de ore, aceasta impunînd o mai bună organizare a muncii, întărirea ordinii și disciplinei în fiecare unitate, creșterea răspunderii organelor de conducere colectivă, a tuturor oamenilor muncii, pentru a obține maximum de producție.

În cel de al 8-lea cincinal, se menționează în cuvîntare, se va realiza un volum de investiții de circa 1 400 de miliarde de lei, asigurîndu-se mijloacele necesare dezvoltării armonioase, în continuare, a forțelor de producție în toate județele țării. În anul 1990, nu vom avea județ cu o producție mai mică de 20 de miliarde de lei, iar pe locuitor de 50 000 de lei. Avîndu-se în vedere volumul mare de investiții ce trebuie realizat, s-a subliniat, sînt necesare măsuri ferme pentru realizarea la timp a tuturor lucrărilor prevăzute și darea în folosință a tuturor capacităților.

Un amplu capitol din cuvîntare este consacrat analizei modului cum se acționează pentru aplicarea noului mecanism economico-financiar. Criticînd unele stări de lucru din acest domeniu, secretarul general al partidului a cerut ca în cel mai scurt timp să se lichideze lipsurile și neajunsurile existente, organele financiare, economice, conducerile întreprinderilor trebuind să acționeze cu toată energia pentru reducerea cheltuielilor de producție, și în primul rînd a acelor materiale, punîndu-se capăt tendinței de a se apela la credite, astfel ca fiecare unitate să trăiască pe principiile autoconducerii și autogestiunii. Totodată, trebuie să se aplice cu fermitate noul sistem de retribuire în acord global, care asigură realizarea principiului socialist de repartiție — „de la fiecare după capacitate, fiecăruia după muncă".

Dezvoltarea intensivă, a arătat tovarășul Nicolae Ceaușescu, impune cu necesitate afirmarea puternică a noii revoluții tehnico-științifice. Pentru aceasta este necesar ca în toate sectoarele să se întărească legătura științei cu învățămîntul și producția, să se acționeze pentru înfăptuirea programului special de cercetare științifică și tehnologică. Intensificarea cercetării științifice și tehnologice presupune, în același timp, o înaltă răspundere și perseverență în a perfecționa procesele de producție și tehnologiile, dar acestea să conducă nu la creșterea, ci la reducerea consumurilor, a cheltuielilor, a prețurilor. Revoluția tehnico-științifică, a spus secretarul general al partidului, trebuie s-o completăm cu o revoluție în conștiința cadrelor, să determinăm o revoluție în felul de a gîndi și a acționa al oamenilor.

Măsuri mai hotărîte se impun, de asemenea, pentru perfecționarea învățămîntului. Acestea trebuie să vizeze mai ales modernizarea manualelor, legarea cît mai strînsă a învățămîntului cu practica, cu producția, combaterea specializării înguste, înarmarea tinerilor cu o pregătire multilaterală, astfel ca, în raport cu necesitățile economiei naționale, ale societății, oamenii muncii să poată trece de la o specialitate la alta. Va trebui să se acorde mai multă atenție înfăptuirii programelor de ridicare a nivelului de pregătire profesională și tehnică, organizîndu-se în mod temeinic reciclarea cadrelor din toate sectoarele de activitate.

Subliniind că planul cincinal are prevederi importante privind dezvoltarea relațiilor economice internaționale și cooperarea în producție, tovarășul Nicolae Ceaușescu s-a referit la necesitatea de a se acționa mai energic pentru extinderea relațiilor economice cu țările socialiste din C.A.E.R., cu celelalte țări socialiste, cu țările în curs de dezvoltare, cu statele capitaliste dezvoltate. România participînd tot mai activ la schimbul mondial de valori materiale și spirituale. Pentru aceasta o atenție deosebită se cere acordată realizării exportului, a producției destinate exportului, activității din domeniul comerțului exterior.

Secretarul general al partidului s-a referit pe larg la faptul că îndeplinirea planului cincinal, a tuturor programelor speciale constituie factorul determinant pentru creșterea bunăstării materiale și spirituale a poporului. În acest cincinal, 70 la sută din venitul național va fi repartizat pentru consum, 30 la sută pentru fondul de dezvoltare, asigurîndu-se în continuare mijloacele necesare dezvoltării forțelor de producție, creșterii bogăției naționale și, pe această bază, a nivelului de trai material și spiritual al poporului. În perioada 1986—1990, retribuția reală a oamenilor muncii și veniturile țărănimii vor crește cu 6—8 la sută, se vor construi peste 700 000 de apartamente, ceea ce va asigura, în linii generale, rezolvarea problemei locuințelor. Construcțiile care se vor realiza în acest cincinal vor încheia, în linii generale, organizarea și sistematizarea orașelor țării. În mod deosebit se va trece la sistematizarea comunelor și satelor care va conduce la ridicarea gradului de civilizație, la apropierea condițiilor de viață dintre sat și oraș.

Avem un plan de largă perspectivă, a spus în continuare tovarășul Nicolae Ceaușescu. Acum, hotărîtoare este activitatea organizatorică, munca de realizare a planului și programelor. Pentru înfăptuirea tuturor acestora este necesară o îmbinare armonioasă a activității democratice cu conducerea unitară de către organele de stat a tuturor sectoarelor, aceasta reprezentînd forma de manifestare a democrației muncitorești, revoluționare.

Sarcini de mare răspundere revin organelor și organizațiilor de partid, cadrelor de conducere, activului de partid în înfăptuirea hotărîrilor, a legilor țării. Realizarea acestor obiective impune întărirea continuă a partidului, a unității sale ideologice și organizatorice, creșterea rolului său conducător — a subliniat secretarul general al partidului. Este necesară, totodată, intensificarea și perfecționarea activității ideologice și politico-educative, de formare a omului nou, de ridicare a nivelului de conștiință al maselor, de dezvoltare a spiritului revoluționar.

În partea următoare a cuvîntării, conducătorul partidului și statului nostru s-a referit la legătura dialectică dintre politica internă și cea externă, la necesitatea de a se întreprinde noi măsuri pentru asigurarea climatului de pace, pentru îndepărtarea pericolului nuclear, pentru colaborare internațională între toate statele lumii.

În încheiere, tovarășul Nicolae Ceaușescu și-a exprimat convingerea că, în spiritul măsurilor și programelor adoptate, organele de partid și de stat, toate organismele democrației muncitorești revoluționare vor acționa cu și mai mare însuflețire pentru unirea eforturilor întregului popor la realizarea exemplară a sarcinilor pe anul 1986 și pe întregul cincinal.

Astăzi, Ziua Grănicerilor

De veghe la hotarele patriei

A devenit o tradiție ca, în fiecare an, la 25 iunie, să sărbătorim Ziua Grănicerilor Republicii Socialiste România, o expresie elocventă a prețuirii și încrederii acordate de partidul și statul nostru, de întregul popor celor ce străjuiesc cu abnegație, responsabilitate și vigilență fruntariile patriei.

Anul acesta, Ziua Grănicerilor se sărbătorește în atmosfera avîntului creator cu care întregul popor, strîs unit în jurul partidului, al secretarului său general, tovarășul **NICOLAE CEAUȘESCU**, acționează pentru înfăptuirea istoricelor hotărîri ale Congresului al XIII-lea al partidului, a sarcinilor de plan pe acest an și pe întregul cincinal 1986—1990, parte integrantă a vastului și cutezătorului Program de făurire a societății socialiste multilateral dezvoltate și înaintare a României spre comunism.

Stăruie puternic în inimile și în conștiința noastră ecoul memorabilelor evenimente prilejuite de sărbătorirea a 65 de ani de la făurirea Partidului Comunist Român și împlinirea a cinci decenii de la procesul comuniștilor și militanților antifasciști de la Brașov, din mai-iunie 1936, ce a pus în valoare, în mod public, personalitatea de excepție, cutezanța revoluționară, clarviziunea politică și fermitatea care l-au caracterizat, din fragedă tinerețe, pe iubitul conducător de astăzi al partidului și statului nostru.

Trăim bucuria sărbătorii Zilei Grănicerilor, în anul unor alte memorabile aniversări — 2500 de ani de la luptele geto-dacilor împotriva armatelor persane invadatoare, 1900 de ani de la urcarea pe tronul Daciei a regelui erou Decebal, 600 de ani de la urcarea pe tronul Țării Românești a domnitorului Mircea cel Mare. „Din istoria patriei noastre, arăta tovarășul Nicolae Ceaușescu, este cunoscut că întotdeauna poporul român lucra ca să-și asigure existența și dezvoltarea, dar avea și arma lîngă el ca să se apere în caz de nevoie". În istoria întregii existențe a poporului român, a necontenitelor sale lupte pentru apărarea ființei naționale se contopește de fapt și istoria armei grănicerilor, una din cele mai vechi instituții ostășești din țara noastră. Documente de istorie și mărturii arheologice tot mai valoroase arată că sistemul pazei marginilor teritoriului cuprins în spațiul carpato-dunăreano-pontic, în cadrul căruia s-a format și dezvoltat poporul nostru, are o vechime de peste două milenii. Mai presus de împărțirile statale trecătoare, de configurația schimbătoare a fruntariilor, indiferent de forma de organizare și de numele pe care ei l-au purtat, conținutul prezenței oștenilor de la hotare a fost același ; în vreme de pace — să străjuiască hotarele, iar în timp de război — să participe, împreună cu celelalte forțe combatante, la lupta pentru apărarea pămîntului strămoșesc.

Hronicul armei grănicerilor este înnobilat cu nenumărate pilde de vitejie și înalt eroism ale dorobanților în războiul pentru cucerirea independenței de stat a României. Ei au apărat cu îndîrjire linia Dunării de atacurile otomane, luptînd apoi în toate marile bătălii de la Grivița, Rahova, Plevna, Vidin și Smîrdan, împreună cu ceilalți ostași ai armatei române.

În anii primului război mondial, unitățile de grăniceri au luptat cu un neasemuit eroism, acoperindu-se de glorie în crîncenele încleștări de la Mărăști și Oituz, unde ostașii grăniceri au dat lovituri nimicitoare trupelor germane invadatoare.

Înălțătoare tradiții au înscris grănicerii români în timpul revoluției de eliberare socială și națională, antifascistă și antiimperialistă, precum și în memorabilele zile ale războiului antihitlerist. Spre mîndria noastră, prima unitate a armatei române care a întors armele împotriva trupelor fasciste a fost Regimentul 3 Grăniceri, care, în noaptea de 23 spre 24 august 1944, la numai cîteva ore după declanșarea insurecției, a trecut la dezarmarea trupelor hitleriste din zona Mălini-Valea Seacă, după care, împreună cu armata sovietică, a eliberat partea de nord a Moldovei, contribuind în mod hotărîtor la alungarea dușmanului dincolo de Carpați.

Demni continuatori ai celor mai frumoase tradiții și virtuți ale înaintașilor, străjuitorii de astăzi ai fruntariilor românești înscriu în cartea de aur a trupelor de grăniceri pilduitoare fapte de vigilență, curaj și dîrzenie.

Aflați permanent de veghe la posturile lor, grănicerii armatei noastre dovedesc cu fiecare misiune încredințată bărbăție, curaj și devotament fierbinte față de patria în care s-au născut, unde trăiesc și muncesc părinții, frații și rudele lor. O fac cu cinste și convingere pentru că grănicerilor, asemenea tuturor militarilor țării noastre, întregului popor, le e scumpă munca pașnică, liberă, creatoare de bunuri materiale, pacea și libertatea acestui pămînt.

Col. VASILE NEGOIȚESCU

FAPTELE NOASTRE ÎN LUMINA CODULUI ETIC

Pedepse severe pe măsura josniciei vinovaților

Nici un sentiment nu este poate mai de prețuit decît cel al iubirii și nimic nu este mai de condamnat, cu siguranță, decît înjosirea acestui sentiment. Societatea noastră îl așază la loc de cinste și pedepsește sever încălcarea demnității umane, confirmînd justețea înțelepciunii populare care spune că „dragoste cu sila nu se face". Mai sînt însă, din păcate, unii care nu vor să țină cont nici de această înțelepciune, nici de demnitatea lor și a semenilor, nici de severitatea legilor, comițînd acte dezumanizante.

Doi dintre aceștia sînt **Mihai Amarandei** (34 de ani, fără ocupație) și **Gheorghe Chescu** (27 de ani, croitor la I.J.I.M.). Lipsa unuia de ocupație, prietenia ambilor cu alcoolul și neprimirea de către aceștia a unei educații pe măsura cerințelor societății noastre i-au făcut să comită o faptă josnică, marcînd pentru toată viața o ființă nevinovată, pe care, pentru a nu o leza și mai mult, o vom numi M. Într-una din seri, aceasta, venind de la facultate, se îndrepta către casă. A fost acostată, în stația de tramvai din Piața tineretului, de către cei doi. I-a admonestat și și-a continuat drumul. Cei doi și-au schimbat tactica : M. A. încearcă iar să o acostеze, iar G. C. face pe salvatorul, îl ajunge pe „rivalul" său și se oferă să o conducă pe M. către casă, urmăriți fiind îndeaproape de M. A. În dreptul casei unde acesta din urmă locuia, cei doi uzează de forță și M. este obligată să intre. Mama lui M. A. asistă la scenă, dar nu intervine, motivînd că îi era frică de fiul ei ! M. A. și G. C., uzînd iarăși de forță și amenințînd cu un satîr, o violează pe fată, înjosindu-o apoi și mai mult prin practicarea unor perversiuni. Josnicia celor doi a fost însoțită, ulterior, de un cinism pe măsură, căci ei au insinuat că victima ar fi acceptat de bună voie să vină... în vizită, tot ei au susținut că nu consideră traumele îndurate de fată prea mari, deoarece ea merge în continuare la servici și la facultate ! În sfîrșit, li se pare că faptele lor apar deformate și speră că „legea va decide, plătind fiecăruia după fapte". Ceea ce s-a și întîmplat, dar nu după cum au crezut cei doi : fiecare dintre ei a fost condamnat la executarea unei pedepse privative de libertate de 12 ani, pedeapsă ce nu intră sub incidența grațierii sau amnistierii.

Dincolo de condamnarea fermă a faptelor comise de M. A. și G. C., se cer însă puse niște semne de întrebare și asupra atitudinii irresponsabile, la fel de condamnabile, a trecătorilor care au fost martori la încercările de acostare a fetei, a mamei lui M. A. Prin faptul că nu au acționat, se fac complici morali, abdicînd de la legea solidarității umane. Este și aceasta o dovadă că lipsa unei opinii publice active și ferme poate contribui la comiterea unor acte care nu caracterizează profilul moral al oamenilor societății noastre.

CLEMENT POPA

Dialog cu cititorii

■ „Sînt membru cooperator și, în același timp, om al muncii la o întreprindere ieșeană. Aș dori să știu de ce nu mi se atribuie lot în folosință". **(Luca I. Dumitru, satul Bazga, comuna Răducăneni)**

În conformitate cu prevederile art. 4 din Statutul C.A.P., din terenul agricol, proprietatea cooperativei, adunarea generală poate atribui, anual, lot în folosință numai acelor cooperatori care au realizat în anul anterior volumul de muncă stabilit, în perioadele de timp și potrivit cerințelor unității. Întrucît dv. nu v-ați încadrat în aceste norme, nu puteți beneficia de lot în folosință.

■ „Aș dori să cumpăr un aparat auditiv, dar nu știu de unde l-aș putea procura". **(Elena P. Tănase, satul Mălăești, comuna Ceplenița)**

Trebuie, mai întîi, să vă prezentați la clinica O.R.L. din cadrul Spitalului clinic județean Iași pentru investigații și, în cazul cînd se constată că este necesar un aparat auditiv, acesta se poate procura tot de la clinica O.R.L.

■ „Locuiesc în zona C.U.G. și aș dori să se înființeze un traseu al mijloacelor de transport în comun care să treacă prin zonele Nicolina — C.U.G. — P. Roș — centrul civic — P. Unirii — Gară și retur". **(Mihai Ivanovici, Iași)**

Din răspunsul primit din partea conducerii I.J.T.L. Iași aflăm că deocamdată traseul pe care circulă tramvaiul 9 asigură transportul în zona în care locuiți în condiții bune. În curînd se va înființa un nou traseu de troleibuz care va descongestiona transportul călătorilor spre și dinspre C.U.G.

■ „În fața blocului nostru, la distanță destul de mică față de clădire, se află un punct menajer din care gunoiul nu se ridică la timp, fapt pentru care diverse persoane neidentificate dau foc gunoiului, creîndu-se astfel un miros greu de suportat". **(Petru Pușcașu, aleea Păcurari nr. 12 A, bl. T 2, et. 2, ap. 15)**

I.G.C.L. Iași a verificat la fața locului cele sesizate, împreună cu delegatul secției de sistematizare și asistentul igienist al Centrului sanitar antiepidemic, constatîndu-se că amplasarea boxei nr. 373 destinată resturilor menajere corespunde normelor igienico-sanitare. În ceea ce privește arderea resturilor menajere este o problemă care aparține de asociația de locatari, care are obligația să mențină ordinea și curățenia în jurul boxei respective.

Rubrică redactată de ELENA DUMITRESCU

sport

■ La Suceava a avut loc **finala Tetrationului atletic școlar**, la care au fost invitate, pe baza rezultatelor obținute la etapa de zonă, 16 echipe, între care și cea de băieți a Liceului „D. Cantemir" din Iași (prof. I. Gheorghică), care a reușit să se claseze pe locul I, cu 1 609 puncte. Echipa a fost alcătuită din elevii Marius Ghilase, Lucian Țopîrnac, I. Chiuariu, Remus Mustață, Eugen Mitrache, și Vladimir Bulsievici, din clasa a VII-a A. În clasamentul individual, pe primul loc s-a situat M. Ghilase, care a realizat un nou record al competiției.

■ Timp de trei zile, la Galați s-a desfășurat **„Cupa Dunării" la box**, la care, printre cei 150 de pugiliști din toată țara prezenți, s-au numărat și ieșeni de la C.S.M. S-au remarcat Gh. Iant, ocupantul locului I la cat. 57 kg juniori, și Cornel Ignat, clasat al doilea la cat. 63,5 kg seniori. Ambii boxeri sînt antrenați de C. Vasiliu și C. Dreer.

■ La Bacău s-a desfășurat **etapa de zonă a Voinției, la orientare turistică**. Au participat sportivi din 11 județe, între care și ieșeni, de la Voința. Ilie Crețu și Elena Lupu s-au clasat pe locul I (sportivi de cat. I), iar Cristina Bălan — pe locul secund (sportivi de cat. a II-a). În clasamentul general, reprezentanții noștri au ocupat primul loc.

în 24 de ore

TELEVIZIUNE. 20 Telejurnal ; 20,20 Actualitatea în economie ; 20,35 Inel rotund e țara ; 20,45 Tribuna Tv. Emisiune de dezbateri politico-ideologice ; 21,05 Film serial : „Expediția dispărută" ; 21,50 Telejurnal.

CINEMATOGRAFE. VICTORIA, orele 8,45 ; 11,30 ; 14,30 ; 17,10 ; 20: „Piratii din Pacific și Insula comorilor". TEATRUL DE VARĂ, ora 21,45 : „Lupii albi". REPUBLICA, orele 9 ; 11 ; 13,30 : „Adio, Texas" ; orele 15,30 și 18,30 : „Cavalerii teutoni". COPOU, orele 9 și 11 : „Intrusul" ; orele 13 ; 15 ; 17 ; 19 : „Un șerif extraterestru". DACIA, orele 9 și 11 : „Cei șapte fantastici" ; orele 14 ; 16,30 ; 19 : „Zorro". TINERETULUI, ora 9 : „Rumburak" ; orele 11 ; 14 ; 16 ; 18 : „Jandarmul și extratereștrii" ; ora 20 : „Probleme personale". CLUBUL PANIFICATEI, orele 10 ; 15 ; 17 ; 19 : „Rămîi, fericire". În județ. PAȘCANI. Casa de cultură : „Bădăranii". Clubul C.F.R. : „Frumoasa Asii și viteazul Muverlan". HÎRLĂU : „Pe urmele șoimului". TG. FRUMOS : „Sper să ne mai vedem". PODU ILOAIEI : „Secretul Apoloniei". RĂDUCĂNENI : „Paloș contra paloș". HĂLĂUCEȘTI : „Secretul Apoloniei".

OPERA ROMÂNĂ. La ora 18, „Flautul fermecat". Sînt valabile tichetele cu seria 533.

TIMPUL PROBABIL. Vreme răcoroasă, mai ales noaptea și dimineața. Cerul, variabil pînă la senin noaptea, va prezenta unele înnorări după-amiaza, semnalîndu-se averse de ploaie. Vînt slab, cu intensificări din nord-vest. Minimele : 7 și 10 grade ; maximele : 21 și 24 de grade.

alb negru

■ **CONCURS.** Recent, la C.F.S., s-a desfășurat faza pe combinat a „Olimpiadei chimistului", pentru meseria de electrician. După o aprigă dispută profesională, cei mai temeinic pregătiți s-au dovedit a fi Constantin Dumitrache (secția fire III), Teodor Dumitru (secția fibră-folie) și Ion Ghiga (atelierul electric central), care vor reprezenta unitatea ieșeană la fazele superioare ale concursului. **(Dan Anton)** ■ **BULETINE.** La redacție au fost aduse, în ultima perioadă, buletinele de identitate ale tinerilor Ioan I. Ezaru (împreună cu diploma de absolvire a 10 clase), din comuna Costuleni, și Teodor T. Petrea, din municipiul Iași, bulevardul D. Cantemir nr. 2. Au fost găsite și aduse de cetățeni corecți și binevoitori, iar respectivii păgubași se pot prezenta oricînd pentru a reintra în posesia lor. ■ **PROMOȚIE.** Zilele trecute au terminat cursurile, la Iași, la Liceul industrial nr. 4 (C.F.R.), prima promoție de absolvenți de liceu din Libia. Tinerii respectivi s-au pregătit în specialitatea electromecanic, pentru întreținerea unei căi ferate construite de specialiști și muncitori români în respectiva țară. ■ **BANCI.** În fața Dispensarului policlinic nr. 1, în stația de troleibuz, se află de mai multă vreme șase bănci, pentru ca bolnavii care pleacă de la consultațiile de la această unitate medicală să se poată așeza în așteptarea mijloacelor de transport în comun. Trei dintre acestea nu mai pot fi însă folosite, deoarece sînt degradate. Trebuie reparate, după cum organele de ordine, opinia publică ar trebui să intervină față de cei care le distrug. **(C. Birleanu)** ■ **„VULPOI".** Asemenea unui vulpoi, Dumitru Adam (din comuna Dumești) a intrat în curtea consătencei sale Maria Chelsoi și a furat mai multe găini. În timp ce încerca să se facă nevăzut, a fost surprins însă de un cetățean, pe care hoțul l-a lovit cu cruzime. Dumitru Adam a fost arestat și urmează să-și primească pedeapsa cuvenită. ■ **ÎNFIRMIERĂ.** Aurica Obretin (strada Primăverii nr. 3) lucra la Spitalul clinic de recuperare, dar se îndeletnicea și cu vînzarea diferitelor obiecte de podoabă din aur. S-a constatat că, în 1985 și în acest an, ea a vîndut bijuterii totalizînd 21 grame de aur. La o verificare la locul său de muncă, i s-au găsit, într-o debara, alte bijuterii în greutate de aproape 70 grame. A fost arestată. ■ **LAMINATOR.** Îmbătîndu-se, Constantin Borcea (din comuna Rediu), laminator la Întreprinderea metalurgică, a căzut și a adormit pe trotuarul din stația de tramvai din fața Filarmonicii. A fost trezit și îndrumat să meargă acasă să se culce și, ca îndemnul să fie cît mai convingător, i s-a întocmit și un proces-verbal de amendă. ■ **JUCĂTORI.** Ioan Morun (strada Culturii nr. 35) și Mihai Gavril (aleea Mircea cel Bătrîn nr. 18), lucrători la Cooperativa „Munca invalizilor", s-au apucat să joace barbut. Fiind surprinși de organele de ordine, au pierdut însă cîte 1 000 de lei.

DUMITRU HARIGA

Vizita oficială de prietenie în țara noastră a tovarășului Aristides Maria Pereira, împreună cu tovarășa Carlina Fortes Pereira

Așa după cum s-a anunțat, la invitația tovarășului Nicolae Ceaușescu și a tovarășei Elena Ceaușescu, secretarul general al Partidului African al Independenței din Capul Verde, președintele Republicii Capului Verde, tovarășul Aristides Maria Pereira, și tovarășa Carlina Fortes Pereira efectuează o vizită oficială de prietenie în țara noastră.

În cursul zilei de marți, înalții oaspeți s-au aflat în județul Brașov.

La Întreprinderea de tractoare Brașov, oaspeții au vizitat principalele secții de producție, luînd cunoștință de puternica dezvoltare a uzinei în ultimii 20 de ani. Au fost prezentate cele mai recente tipuri de tractoare create în întreprindere, care se disting printr-o linie modernă, prin puteri și fiabilitate ridicate, prin multifuncționalitatea lor.

În încheierea vizitei, tovarășul Aristides Maria Pereira a felicitat călduros colectivul uzinei și a consemnat în cartea de onoare înalta apreciere pentru rezultatele obținute de constructorii de tractoare brașoveni.

A fost vizitată, apoi, Întreprinderea agricolă de stat Prejmer, unde, de asemenea, oaspeții au apreciat realizările acestei puternice unități și au adresat felicitări harnicului colectiv de muncă de aici.

OMAGIUL

Comitetului Central al Partidului Comunist Român adus tovarășului Nicolae Ceaușescu cu prilejul împlinirii a 50 de ani de la procesul luptătorilor comuniști și antifasciști de la Brașov

(urmare din pag. 1)

rășul Nicolae Ceaușescu, prin vasta sa experiență politică și organizatorică, prin excepționala sa putere de a descifra și direcționa evoluția proceselor social-politice, prin geniala operă teoretică și practică, a avut și are rolul hotărîtor în măreața epopee de transformare revoluționară a patriei, în tot ce s-a înfăptuit mai grandios în România socialistă.

Dînd expresie înaltei prețuiri pe care partidul nostru, comuniștii, întregul popor o poartă ctitorului României socialiste moderne, Plenara Comitetului Central al Partidului Comunist Român aduce un vibrant omagiu de aleasă stimă și prețuire, de profundă recunoștință, împreună cu cele mai calde urări de deplină sănătate, viață îndelungată și multă putere de muncă, tovarășului Nicolae Ceaușescu, marele fiu al partidului și al țării, Erou între eroii neamului, personalitate proeminentă a lumii politice contemporane, luptător neobosit pentru împlinirea aspirațiilor vitale de pace, dezarmare, securitate, înțelegere și colaborare ale tuturor popoarelor.

Comitetul Central al Partidului, exprimînd voința și hotărîrea întregului partid, a întregii noastre națiuni, se angajează, mult iubite și stimate tovarășe Nicolae Ceaușescu, să acționeze cu toată abnegația și dăruirea, să nu precupețească nici un efort, pentru înfăptuirea exemplară a politicii interne și externe a partidului și statului, să urmeze neabătut strălucitul dumneavoastră exemplu de muncă și viață, de gîndire și luptă revoluționară consacrate nobilelor aspirații ale poporului român, să facă totul pentru înfăptuirea planurilor și programelor adoptate de plenară, a măreților obiective stabilite de Congresul al XIII-lea al partidului, pentru întărirea continuă a forței materiale și spirituale a patriei, a independenței și suveranității României socialiste, pentru înălțarea ei pe culmile civilizației socialiste și comuniste.

pe meridianele globului

Adunare omagială consacrată împlinirii a 50 de ani de la procesul politic de la Brașov

MOSCOVA 24 (Agerpres)

Sub auspiciile Asociației de prietenie sovieto-române (A.P.S.R.), la Biblioteca de istorie a R.S.F.S.R. din Moscova a avut loc o adunare omagială consacrată împlinirii a 50 de ani de la procesul luptătorilor comuniști și antifasciști de la Brașov din mai—iunie 1936.

În alocuțiunile rostite cu acest prilej, s-a subliniat importanța istorică deosebită a procesului politic de la Brașov.

Vorbitorii au reliefat rolul hotărîtor încredințat de partid tovarășului Nicolae Ceaușescu în orientarea politică a procesului, care l-a transformat într-un puternic mijloc de demascare a primejdiei fasciste, de chemare la luptă unită pentru viitorul democratic și independent al României. A fost evidențiat, totodată, rolul istoric al Partidului Comunist Român în mobilizarea maselor la lupta împotriva fascismului, în pregătirea, organizarea și victoria revoluției de eliberare socială și națională, antifascistă și antiimperialistă, în edificarea societății socialiste multilateral dezvoltate pe pămîntul României.

Au fost relevate relațiile de prietenie și colaborare multilaterală dintre România și Uniunea Sovietică, contribuția hotărîtoare a întîlnirilor și convorbirilor dintre tovarășul Nicolae Ceaușescu, secretar general al Partidului Comunist Român, președintele Republicii Socialiste România, și tovarășul M. S. Gorbaciov, secretar general al C.C. al P.C.U.S., importanța recentei vizite de lucru în Uniunea Sovietică a tovarășului Nicolae Ceaușescu în dezvoltarea și aprofundarea acestora în interesul ambelor țări, al cauzei socialismului, păcii și securității internaționale.

Încheierea Congresului Internațional Socialiste

LIMA 24 (Agerpres)

În capitala Perului, au luat sfîrșit lucrările celui de-al XVII-lea Congres al Internaționalei Socialiste. Participanții au adoptat, între alte documente, „Manifestul de la Lima", în care cer S.U.A. și U.R.S.S. să transpună în realitate declarațiile în favoarea desființării arsenalelor nucleare, începînd cu reducerea acestora cu 50 la sută — relatează agenția spaniolă de presă E.F.E.

Documentul cere, totodată, interzicerea definitivă a tuturor experiențelor atomice și insistă asupra necesității ca S.U.A. să renunțe la poziția lor negativă privind interzicerea totală a acestor experiențe. El reclamă să se pună imediat capăt amplasării de noi rachete nucleare cu rază medie de acțiune și să se procedeze la reducerea și eliminarea celor deja desfășurate.

Campionatul mondial de fotbal

Campionatul mondial de fotbal a ajuns în penultima fază, astăzi urmînd să se dispute partidele semifinale, în care s-au calificat formațiile Franței, R.F. Germania, Argentinei și Belgiei, patru echipe ce au dovedit, mai ales în meciurile turului secund, constanță și o pregătire fizică foarte bună, ca și o stare psihică optimă în condițiile în care meciurile eliminatorii au pus la grea încercare nervii tuturor competitorilor.

Sferturile de finală s-au încheiat cu un bilanț interesant: doar 7 goluri înscrise (medie 1,75 goluri pe meci), iar trei partide au necesitat prelungiri și lovituri de departajare de la 11 m. A ieșit din cursă Brazilia, una dintre marile favorite, care în precedentele meciuri înscrisese 9 goluri fără să primească nici unul, dar a trebuit să părăsească întrecerea în fața Franței după o partidă de excelentă factură, considerată de specialiștii prezenți în Mexic drept cea mai bună a actualei ediții și una dintre cele mai spectaculoase din întreaga istorie a Campionatului mondial. Jucători cu tehnică rafinată, brazilienii au cedat la execuțiile de la 11 m, prin ratările lui Socrates și Julio Cesar, după ce Zico, în minutul 74 al meciului, irosise, de asemenea, un penalty. În condiții asemănătoare s-au calificat și formațiile R.F. Germania (în fața Mexicului) și Belgiei (eliminînd Spania); fapt semnificativ — toate echipele care au trecut proba loviturilor de departajare sînt europene.

În ce privește jocul propriu-zis, concluziile din fazele precedente își păstrează valabilitatea: Franța își datorează succesul unei linii de mijloc foarte bune, probabil cea mai completă dintre toate cele prezente la acest „El Mundial", R.F. Germania — solidității fizice și tactice, dar fără sclipirile de altădată, iar Argentina a prezentat, pe lîngă o organizare judicioasă, asigurată de fotbaliștii disciplinați tactic, tehnici, cu un fizic foarte bun și pe cel mai bun jucător al turneului, Diego Maradona, impresionant prin tot ceea ce face în teren. În sfîrșit, Belgia este echipa cu apărarea cea mai aglomerată, combinînd marcajul om-la-om cu cel în zonă, ieșirea din defensivă făcîndu-se rapid, ceea ce permite contraatacuri tăioase, adesea răsplătite cu goluri.

Ambele semifinale vor avea o încărcătură aparte, datorită antecedentelor. În primul rînd, meciul Franța — R.F. Germania este așteptat ca o veritabilă revanșă de către francezi, eliminați în același stadiu al competiției cu 4 ani în urmă, în Spania, de adversarii actuali, iar argentinienii își amintesc de acel 0—1 din partida inaugurală, cu Belgia, de la „El Mundialul" spaniol.

Întîlnirea Franța—R.F. Germania se va disputa la ora prînzului pe stadionul „Jalisco" din Guadalajara, iar partida Argentina — Belgia va avea loc, la ora 16 (ora locală), pe arena „Azteca" din Ciudad de Mexico.

·TELEX·

■ **LISABONA**

Într-un comentariu privind situația politică din Portugalia, agenția United Press International apreciază, între altele, că decizia premierului Anibal Cavaco Silva de a solicita un vot de încredere reprezintă o încercare a cabinetului minoritar de a obține sprijin în Parlament pentru a-și impune o serie de proiecte de lege, în primul rînd noua legislație a muncii.

■ **ATENA**

Sediul Partidului Socialist din Grecia (P.A.S.O.K.), de guvernămînt, situat în centrul orașului Atena, a fost distrus parțial în cursul zilei de luni ca urmare a unui violent incendiu, provocat de un grup de teroriști care au reușit să dispară — relatează agenția France Presse, care citează surse ale poliției elene.

mica publicitate

FELICITĂRI

Cu ocazia ieșirii la pensie, colectivul secției utilaj terasier, I.M. „Nicolina"", urează colegului Ilie Haciu multă sănătate și la mulți ani. (7388)

La aniversarea zilei de naștere, Nicu și Nuța Chiorcea urează dragei lor Carmen-Liliana Lobonțiu sănătate, fericire și mulți ani frumoși. (7453)

Cu ocazia împlinirii virstei de 60 de ani, soția, fiicele, fiul, nora, ginerii și nepoții urează dragului lor Gică Pleșcan multă sănătate, fericire și un călduros „La mulți ani !". (7508)

Astăzi, Daniela Cozmescu prinde în buchetul vieții al 18-lea fir de trandafir. Mămica, bunelul și mamaia îi urează un călduros „La mulți ani !". (7524)

Astăzi, cînd Mirela Bulai prinde în buchetul vieții al 18-lea trandafir, Ovidiu îi urează la mulți ani, sănătate, fericire și noroc alături de cei dragi.

Cu ocazia împlinirii a 60 de ani, Ioan, soț, Geta și Petronela, fiice, Nelu și Titi, gineri, urează dragei lor soții și mame, Elena Znacom, multă sănătate și la mulți ani. (7556)

În buchetul vieții, Tică Mardare adaugă al 40-lea trandafir. Soția, părinții, frații, surorile, cumnații, cumnatele și nepoții îi urează la mulți ani. (7558)

Cu prilejul aniversării zilei de naștere, Camelia, soție, urează dragului ei soț, Fănică Balan, un călduros „La mulți ani !". (7563)

Astăzi, Angelica Trică prinde cel de al 19-lea trandafir în buchetul vieții. Gică și părinții îi urează multă sănătate și fericire. (7571)

Familiile Danu și Luchian îi urează omului de omenie Crăciun Filip, cu ocazia pensionării, ani mulți și fericiți în deplină sănătate. (7576)

Astăzi, iubitul nostru Dorel Tudose împlinește 25 de ani. Părinții, soția și fiul îi urează multă sănătate și „La mulți ani !" (7582)

PIERDERI

Pierdut planșe-schițe învelite sul. Aducătorului ofer mare recompensă. Telefon, 70176 — foarte urgent. (7538)

DECESE

FAMILIA îndurerată anunță decesul celui ce a fost un bun tată, socru și bunic NECULAI HUȘANU, în virstă de 72 de ani. Înhumarea, astăzi, 25 iunie 1986, ora 15, la cimitirul Eternitatea, în capela căruia este depus corpul neînsuflețit. (7564)

LUCICA, soție, Doina, fiică, Ionel, Fănică, Costel, fii, Tanța, Gabi, nurori, Mihaela, Cristi, Marius, nepoți, și rudele apropiate anunță, cu nemărginită durere, decesul, după o lungă și grea suferință, al scumpului lor IOAN ZAHARIA, 56 de ani, un om de aleasă noblețe sufletească. Înhumarea, joi, 26 iunie, ora 13, la cimitirul din Holboca. Lacrimi și flori pentru sufletul său bun. Va rămîne veșnic în inimile noastre. (7590)

MARIA, soție, Violeta și Mihăiță, copii, împreună cu nepoții și cumnații, anunță, cu durere, decesul celui ce a fost MIHAI TURCULEȚ, în virstă de 52 de ani. Înhumarea, astăzi, 25 iunie, ora 11, la cimitirul Sf. Treime. (7565)

MARIA, soție, Gabi, fiică, și rudele apropiate anunță, cu mare durere, încetarea din viață a scumpului lor soț și tată, ing. GHEORGHE OBADA, 56 de ani. Înmormîntarea, astăzi, 25 iunie, ora 12, la cimitirul Eternitatea, în capela căruia este depus corpul neînsuflețit. Lacrimi și flori pentru sufletul lui bun! Telefon 55443. (7570)

SOȚUL, copiii, ginerele, nurorile, nepoții și rudele apropiate anunță moartea fulgerătoare a scumpei lor soții, mame, soacre și bunici, ZENOVIA CÎRDEI. Înmormîntarea, sîmbătă, 28 iunie, ora 12, la cimitirul din satul Rediu. O vom păstra veșnic în amintirea noastră ! (7589)

VLADIMIR, soț, Miluță, Mihai și Lucreția, copii, Elena și Anișoara, nurori, Florin ginere, Lucica și Vasile, nepoți, împreună cu rudele apropiate, anunță, cu profundă durere, decesul, după o grea suferință, al scumpei și iubitei lor soție, mame și bunici MARIA CHIPERI (născută Constantiniu), 72 de ani Înmormîntarea, joi, 26 iunie, ora 12, la cimitirul din satul Tomești. Lacrimi și flori pentru sufletul ei blînd și nobil. Nu o vom uita niciodată ! (7581)

FIICA, ginerele și nepoții anunță stingerea din viață a ELENEI SOLOMEI. Înmormîntarea va avea loc joi, 26 iunie, ora 12, la cimitirul Eternitatea, în capela căruia este depus corpul neînsuflețit. (7592)

DIVERSE

Asociația pentru ajutor de decese C.F.R., filiala Iași, convoacă adunarea generală, joi, 26 iunie, ora 16, în sala de la Ripa Galbenă, pentru analiza activității și alte probleme. (7495)

Redacția și administrația: strada Vasile Alecsandri nr. 8. Redactor-șef, telefon 45105; administrația și publicitatea, telefon 34070, interior 248: serviciul tehnic de noapte, telefon 30776. Tipar: Întreprinderea poligrafică, str. 7 Noiembrie nr. 49, telefon 37060